

---

Commission de la santé et des services sociaux

# **L'ÉTUDE DES CRÉDITS 2020-2021**

MINISTÈRE DE LA SANTÉ  
ET DES SERVICES SOCIAUX

---

RÉPONSES AUX QUESTIONS PARTICULIÈRES

– OPPOSITION OFFICIELLE –

VOLUME 3



---

DEMANDE DE RENSEIGNEMENTS PARTICULIERS

– OPPOSITION OFFICIELLE –

VOLUME 3

---

TABLE DES MATIÈRES DE L'ENSEMBLE DES QUESTIONS

Page

301.	Concernant les services préhospitaliers d'urgence :	9
	a) liste des entreprises, corporations ou coopératives ayant le mandat d'assurer les transports préhospitaliers d'urgence, par région ;	
	b) moyenne des délais de réponse, selon la priorité d'appel, par région et au total, pour les trois dernières années ;	
	c) budget accordé, par région et <i>per capita</i> , et total pour les trois dernières années. Indiquer également le budget consenti par titre d'emploi ;	
	d) nombre de techniciens ambulanciers et d'unités d'ambulance, par région et au total, pour les trois dernières années ;	
	e) nombre de transports ambulanciers, par région et au total, en indiquant le type de transport (urgence ou interétablissements) et le type de soins (de base ou médicaux avancés), pour les trois dernières années ;	
	f) couverture horaire assurée, selon la zone ambulancière, pour les trois dernières années ;	
	g) budgets consentis à la formation des techniciens ambulanciers, par région et au total, pour les trois dernières années ;	
	h) nombre d'ambulances et de quarts de travail ajoutés en 2019-2020, par zone ambulancière ;	
	i) nombre d'heures de faction convertis en heures à l'heure en 2019-2020, par zone ambulancière ;	
	j) nombre de demandes, d'ajout d'ambulances, d'ajout de quarts de travail et de conversions d'heures de faction en heures à l'heure, formulées par les établissements de santé auprès du MSSS en 2019-2020 ;	
	k) pour chaque zone ambulancière, liste des MRC et des municipalités locales desservies et carte du territoire couvert ;	
	l) nombre d'appels reçus, nombre d'affectations transmises aux ressources préhospitalières, nombre de transports effectués par les ressources préhospitalières, nombre d'affectations qui ont été réaffectées avant le transport, nombre de transports annulés ainsi que taux d'utilisation clinique (TUC), par zone ambulancière, en 2019-2020.	
302.	Pour les maisons de naissance au Québec, fournir, pour 2019-2020 :	84
	a) le nom, la date d'ouverture et l'emplacement de toutes les maisons de naissance au Québec ;	
	b) le financement gouvernemental accordé à ces maisons ;	
	c) le nombre de nouvelles maisons ;	
	d) les prévisions pour 2020-2021 ;	
	e) le nombre de naissances dans les maisons de naissance ;	
	f) le coût moyen par accouchement pour toutes les maisons de naissance.	

303.	Pour les sages-femmes au Québec, fournir, le nombre de sages-femmes par catégorie d'emploi (poste permanent, à temps partiel ou occasionnel), le nombre de graduations en 2019-2020 par institution d'enseignement supérieur, et le nombre d'inscriptions au programme de formation en 2019-2020, par institution d'enseignement supérieur.	88
304.	Ventilation du budget dévolu au projet Dossier santé Québec (DSQ).	89
305.	Ventilation des coûts hors portée du projet.	90
306.	Ventilation des dépenses totales réalisées au 31 mars 2020, et ventilation par projet et par organisme ou ministère : a) CISSS et CIUSSS ; b) Établissements non fusionnés ; c) Corporation d'hébergement du Québec ; d) RAMQ ; e) MSSS.	91
307.	État d'avancement de chacun des projets et leur échéancier.	92
308.	Montants reçus d'Inforoute Santé du Canada, par année, depuis la signature de l'entente.	94
309.	Montants déboursés, par projet, pour le DSQ au 31 mars 2020.	95
310.	Évaluation des dépassements de coûts totaux au 31 mars 2020 pour le déploiement complet du DSQ.	96
311.	Nombre d'utilisateurs du DSQ au 31 mars 2020.	97
312.	État de situation sur le développement du DCI dans les établissements.	98
313.	Concernant Cristal-Net : a) copie de l'appel d'offres #1230114 publié au SEAO ; b) explications de l'annulation de l'appel d'offres ; c) analyses commandées depuis le 1er avril 2019 ; d) coûts prévus.	100
314.	Concernant OACIS : a) analyses commandées depuis le 1er avril 2019 ; b) coûts prévus.	101
315.	Détail du montant prévu pour l'informatisation (DSQ/DCI/DME).	102
316.	Pour le Programme d'allocation directe – chèque emploi-service : a) ventilation détaillée du budget pour les trois dernières années, par région et par établissement ; b) nombre de demandes reçues au cours des trois dernières années et le total au 31 mars 2020 ; c) nombre de bénéficiaires du programme au cours des trois dernières années et le total au 31 mars 2020 ; d) montant octroyé en moyenne pour chaque heure de service, par région ; e) nombre d'heures de services payées, par région.	103
317.	Montants facturés aux usagers des centres de jour pour le transport et les repas, en 2019-2020, ventilés par région.	105
318.	Ventilation du financement des maisons de jeunes, par maison, par région et au total, ainsi que les prévisions pour 2020-2021.	106
319.	Bilan du plan d'action pour le bien-être et la santé des hommes.	118

320.	Ressources d'accueil (nombre de ressources, nombre de places, nombre d'usagers, nombre de personnes en attente), selon les types de clientèle suivants, ainsi que les prévisions pour 2020-2021 : a) les jeunes ; b) les adultes ; c) les personnes âgées ; d) les personnes ayant une déficience physique ; e) les personnes ayant une déficience intellectuelle ; f) les personnes alcooliques et toxicomanes, ainsi que les joueurs pathologiques.	120
321.	Liste des maisons d'hébergement pour femmes victimes de violence conjugale et budget alloué, par maison, par région et au total, pour 2019-2020, ainsi que les prévisions pour 2020-2021.	121
322.	Stratégie gouvernementale pour prévenir et contrer les violences sexuelles 2016-2021 : bilan détaillé et ventilé par région, par catégorie d'action, des mesures mises en place, des organismes financés et des dépenses engagées ainsi que les prévisions pour 2020-2021.	126
323.	État de situation quant au suivi des conclusions du Forum sur les agressions et le harcèlement sexuels et ventilation des sommes utilisées, par mesure.	131
324.	Ventilation détaillée du financement des centres d'aide et de lutte contre les agressions à caractère sexuel (CALACS), par CALACS, par région et au total, ainsi que les prévisions pour 2020-2021.	132
325.	Ventilation détaillée des sommes accordées en 2019-2020 pour des mesures servant à soutenir les femmes et les enfants victimes de violence, excluant les CALACS et les CAVAC. Mesures engagées ou à prévoir et ventilation des sommes prévues pour 2020-2021.	135
326.	Ventilation détaillée du financement des centres de femmes ainsi que les prévisions pour 2020-2021. La ventilation demandée comprend la répartition interrégionale et régionale, de même que la liste de tous les centres financés et le détail de leur financement, ainsi que les critères de financement.	137
327.	Montant dévolu, par région, au programme de santé mentale en 2018-2019 et 2019-2020, ainsi que les prévisions pour 2020-2021 : a) Clientèle adulte : i. 1 <sup>re</sup> ligne ; ii. 2 <sup>e</sup> ligne ; iii. autres. b) Clientèle jeune : i. 1 <sup>re</sup> ligne ; ii. 2 <sup>e</sup> ligne ; iii. autres.	143
328.	Montant dévolu par les établissements au programme de santé mentale en 2018-2019 et 2019-2020, ainsi que les prévisions pour 2020-2021 : a) Clientèle adulte (par région et au total) : i. 1 <sup>re</sup> ligne ; ii. 2 <sup>e</sup> ligne ; iii. autres. b) Clientèle jeune (par région et au total) : i. 1 <sup>re</sup> ligne ; ii. 2 <sup>e</sup> ligne ; iii. autres.	145
329.	Nombre de personnes en attente pour des services en santé mentale, par tranche d'âge et par région (1 <sup>re</sup> et 2 <sup>e</sup> ligne).	147

330.	Tout document, étude ou liste de consultation sur l'élaboration d'un nouveau Plan d'action en santé mentale et les sommes prévues pour la mise en œuvre des mesures.	149
331.	Tout document, étude ou liste de consultation sur le renouvellement du Plan d'action en santé mentale.	150
332.	Déclinaison des 20 M\$ annoncés dans le cadre du forum jeunes et santé mentale.	151
333.	Portrait de l'implication des patients partenaires et pairs aidants et pairs aidants famille partout au Québec tel qu'annoncé par la ministre lors du forum adultes et santé mentale.	153
334.	Plan d'action en santé mentale 2015-2020 : tableau de bord/bilan détaillé, par catégorie d'action, des travaux effectués, des mesures mises en place et des dépenses engagées, ainsi que les prévisions pour 2020-2021.	154
335.	Évolution et ventilation des sommes investies dans le secteur de la santé mentale en comparaison des dépenses consacrées à l'ensemble des programmes et les prévisions pour 2020-2021.	162
336.	État de situation <i>per capita</i> régional pondéré, basé sur l'estimation des coûts de production de services en santé mentale, ainsi que les prévisions pour 2020-2021.	163
337.	Bilan du déploiement de l'ajout de 100 postes de psychologues jeunesse et d'autres professionnels annoncé en décembre 2017 afin de compléter les équipes multidisciplinaires jeunesse des CISSS et des CIUSSS et fournir la liste des centres jeunesse ayant bénéficié de cette mesure.	164
338.	Bilan du projet pilote, Aire ouverte, et prévisions du déploiement.	165
339.	Bilan détaillé des mesures mises en place et des dépenses engagées en 2019-2020 dans la mise en œuvre du Programme québécois de psychothérapie pour les troubles mentaux. Suivi des phases de déploiement et indiquer si les actions sont dans les délais.	166
340.	Nombre de personnes en attente, délais d'attente moyens et coûts estimés pour améliorer l'accessibilité aux services pour chacun des services spécialisés de réadaptation en déficience physique, selon la région sociosanitaire, au 31 mars 2020 : a) adultes ; b) aînés ; c) enfants.	168
341.	Nombre de personnes en attente, délais d'attente moyens et coûts estimés pour améliorer l'accessibilité aux services pour chacun des services spécialisés de réadaptation en déficience intellectuelle, selon la région sociosanitaire et au 31 mars 2020 : a) adultes ; b) aînés ; c) enfants.	170
342.	Nombre de personnes en attente, délais d'attente moyens et coûts estimés pour améliorer l'accessibilité aux services spécialisés pour chacun des services spécialisés de réadaptation pour les TSA, selon la région sociosanitaire et au 31 mars 2020 : a) adultes ; b) aînés ; c) enfants.	174
343.	Liste d'attente pour un premier service de réadaptation DI, DP et TSA (ventilation par région).	177

344.	Délai moyen d'attente pour une demande d'évaluation diagnostique de trouble du spectre de l'autisme et pour une demande d'évaluation globale des besoins, par région.	178
345.	État de situation quant à la mesure « Soutien aux enfants handicapés nécessitant des soins exceptionnels », incluant les éléments suivants : a) nombre d'enfants admis ; b) nombre d'enfants refusés ; c) total des sommes versées.	179
346.	État de situation et ventilation des sommes de 29 M\$ et de 1,25 M\$ annoncées le 21 mars 2017 en lien avec le Plan d'action sur le trouble du spectre de l'autisme 2017-2022 ainsi que de la somme de 11 M\$ annoncée afin de réduire les listes d'attente.	180
347.	État de situation détaillé par mesure et par région, de la mise œuvre du Plan d'action sur le trouble du spectre de l'autisme 2017-2022 et son impact sur les temps d'attente et la prise en charge.	181
348.	Listes d'attente par région et au total pour obtenir des services de répit, par catégorie (aînés, handicapés, etc.)	184
349.	Sommes réservées en 2020-2021 pour développer des services de répit supplémentaires.	185
350.	Liste des organismes communautaires, par région, qui agissent auprès des personnes handicapées, et qui ont obtenu ou à qui l'on a donné, des subventions du ministère de la Santé et des Services sociaux (par le biais du PSOC) ainsi que les prévisions pour 2020-2021.	186
351.	Ventilation des places dans les centres d'hébergement publics, dans les centres de réadaptation et dans les centres de jour pour 2019-2020 ainsi que les prévisions pour 2020-2021, par région.	201
352.	Liste des centres de jour par région et liste d'attente pour les centres de jour, par catégorie (aînés, handicapés, etc.)	203
353.	Nombre de centres de jour ayant fermé leurs portes depuis le 1er avril 2019.	211
354.	Sommes réservées en 2020-2021 pour l'ajout de services de centres de jour.	212
355.	Listes d'attente pour les programmes d'aide matérielle, par catégorie de programme, ainsi que les prévisions pour 2020-2021.	213
356.	État de situation et échéancier concernant l'adoption d'un règlement visant la mise en accessibilité des édifices construits avant 1976 par le ministre du Travail. Actions posées en 2019-2020 pour faire avancer ce dossier.	214
357.	État de situation concernant les mesures favorisant l'accessibilité universelle des commerces, incluant le nombre de demandes d'aide financière reçues et les sommes versées, par région.	215
358.	État de situation concernant les différents travaux entamés par le MSSS pour la transition des enfants autistes à l'âge de 18 ans.	216
359.	État de situation, liste des rencontres, études, correspondances et analyses concernant la mise à niveau de l'aide financière aux familles naturelles d'enfants handicapés à celle des familles d'accueil.	217
360.	Liste des organismes communautaires subventionnés par le MSSS par le biais du PSOC (organismes à rayonnement national et organismes à rayonnement régional) et montant des subventions octroyées par organisme, par région, par mois et au total, en 2019-2020.	218

361.	Ventilation des nouvelles sommes (supplémentaires) octroyées par le PSOC en 2019-2020 et prévisions pour 2020-2021.	295
362.	Liste des organismes qui sont reconnus au PSOC, mais qui sont en attente de financement, par région. Indiquer aussi le nombre de demandes de reconnaissances reçues, par région.	297
363.	Subventions accordées à des organismes communautaires œuvrant auprès des hommes, ainsi que les prévisions pour 2020-2021	298
364.	Subventions accordées aux organismes communautaires en santé mentale dans chacune des régions, ainsi que les prévisions pour 2020-2021.	302
365.	Nombre d'adoptions en cours et complétées en 2019-2020 selon le pays d'origine de l'enfant.	316
366.	Nombre de parents ayant eu accès à une formation préadoption en 2019-2020.	319
367.	Nombre de parents ayant eu accès à une formation post-adoption en 2019-2020.	321
368.	Liste des établissements du réseau de la santé et des services sociaux offrant un suivi post-adoption.	323
369.	À la suite des modifications apportées par la Loi modifiant le Code civil et d'autres dispositions législatives en matière d'adoption et de communication de renseignements (113), indiquer le nombre de refus de communication de l'identité, ou de contacts inscrits, ventilés selon s'il s'agit d'une adoption antérieure au 16 juin 2018 ou non.	325
370.	État de situation et bilan d'implantation des modifications apportées à la <i>Loi sur la protection de la jeunesse</i> sanctionnée le 5 octobre 2017.	326
371.	Tout document, analyse, rapport, étude ou liste de consultation concernant des modifications ou améliorations de la Direction de la protection de la jeunesse depuis le 1er avril 2019.	328
372.	Concernant la <i>Loi modifiant la Loi sur l'instruction publique et d'autres dispositions législatives concernant principalement la gratuité des services éducatifs et l'obligation de fréquentation scolaire</i> : a) état de situation sur la modification de la LPJ afin que la non-fréquentation scolaire devienne un motif d'intervention pour la DPJ ; b) état de situation sur l'entente-cadre qui devait guider les établissements et les commissions scolaires en collaboration avec le ministère de l'Éducation et de l'Enseignement supérieur.	329
373.	État de situation au sujet du financement, de l'âge moyen des enfants et du nombre de familles d'accueil, au 31 mars 2020, ainsi que les prévisions pour 2020.	331
374.	État de situation des travaux en cours visant à rétablir l'écart entre l'aide financière versée aux familles naturelles et aux familles d'accueil de personnes handicapées d'âge mineur et majeur.	332
375.	État de situation, par région administrative, du nombre de dossiers de protection de la jeunesse confiés à chaque intervenant, ainsi que les prévisions pour 2020-2021.	333
376.	État de situation pour 2019-2020, par région administrative, du nombre de signalements reçus et retenus en protection de la jeunesse.	334
377.	État de situation pour 2019-2020 des différentes mesures mises en place en protection de la jeunesse dans le Grand Nord québécois.	335



378.	Ventilation des sommes dévolues en développement pour chaque année ainsi que les prévisions pour 2020-2021, pour les jeunes en difficulté, par région et par établissement.	337
379.	Liste des sommes dues par le gouvernement fédéral aux centres jeunesse desservant les communautés autochtones.	338
380.	Listes d'attente, par région, en évaluation, en accès à l'hébergement et en application des mesures pour les personnes ayant une déficience intellectuelle, par groupe d'âge, ainsi que les prévisions pour 2019-2020.	339
381.	Pour chaque année par région du Québec, la moyenne de dossiers, de protection de la jeunesse, confiés à chaque intervenant, ventilé selon le type d'intervention (évaluation/application des mesures).	340
382.	Pour chaque année par région du Québec, la moyenne de dossiers, de protection de la jeunesse, confiés à chaque intervenant, ventilé selon le type d'intervention (évaluation/application des mesures).	341
383.	État de situation et actions prises par la ministre pour donner suite aux 5 recommandations de la commission Laurent annoncées le 18 décembre 2019.	342
384.	Nombre de fugues des centres jeunesse, par centre jeunesse en 2019-2020.	346
385.	Budgets octroyés aux centres jeunesse (CISSS et CIUSSH – direction responsable des programmes préalablement administrés par les centres jeunesse) en 2019-2020.	347
386.	État de situation quant au déploiement du programme d'intervention en négligence dans chacune des régions du Québec ; ventilation des sommes qui y sont consacrées.	348
387.	État de situation et bilan concernant les mesures d'isolement en centre jeunesse ouvert en lien avec la loi 99, <i>Loi modifiant la Loi sur la protection de la jeunesse et d'autres dispositions</i> , par établissement et par installation.	349
388.	Copie des rapports et échanges concernant Camil Picard depuis le 1 <sup>er</sup> avril 2019.	350
389.	Crédits budgétaires alloués en 2019-2020 et prévus en 2020-2021 afin de mettre en œuvre les recommandations du Rapport de la Commission d'enquête sur les relations entre les Autochtones et certains services publics au Québec (Rapport Viens) ainsi que les recommandations de l'Enquête nationale sur les femmes et les filles autochtones disparues et assassinées (ENFFADA).	351
390.	Ventilation du financement des ressources pour personnes itinérantes, par maison, par région et au total, ainsi que les prévisions pour 2020-2021.	352
391.	Taux d'occupation des refuges pour itinérants pour 2018-2019 et 2019-2020, par région et par refuge.	354
392.	État de situation sur le renouvellement de la SPLI et sur les conditions imposées par le gouvernement fédéral.	355
393.	Étude ou analyse des impacts de la nouvelle SPLI sur les organismes québécois qui luttent contre l'itinérance.	357
394.	Ventilation des sommes affectées à l'itinérance par le MSSS et par le gouvernement.	358
395.	État de situation sur les travaux visant à renouveler le Plan d'action en itinérance.	360
396.	Budget investi en prévention et en traitement du jeu pathologique et en cyberdépendance ainsi que les prévisions pour 2020-2021, par région et au total.	361

397.	Nombre et liste des organismes financés pour la lutte contre la toxicomanie, par région, ainsi que le montant versé à chacun.	363
398.	Liste d'attente en matière de lutte contre la toxicomanie.	369
399.	Bilan des ressources d'hébergement en toxicomanie ayant reçu leur certification.	370
400.	Liste des ressources d'hébergement en processus de certification, par région, pour 2019-2020.	374
401.	Liste des organismes qui offrent des traitements de lutte contre la toxicomanie, par région.	375
402.	Listes d'attente en désintoxication.	379
403.	État de situation concernant l'encadrement et le financement des centres de lutte contre la dépendance, notamment la toxicomanie.	380
404.	État de situation, au 31 mars 2020, de la mise en œuvre du Plan d'action interministériel en dépendance 2018-2028. Fournir tout rapport ou document produit et ventilé par : a) actions complétées en 2019-2020 ; b) actions en cours et dans les délais en 2019-2020 ; c) actions en cours et hors délais en 2019-2020 ; d) actions réévaluées/hors délais/impossibles à déterminer ; e) actions à venir en 2020-2021 ; f) budget investi jusqu'à maintenant pour chaque action.	382
405.	État de situation au 31 mars 2020, concernant le financement de la résidence l'Appart.	384
406.	Montant prévu pour la lutte contre la toxicomanie par région et par établissement, et prévisions pour 2020-2021.	385
407.	En septembre 2019, le ministre délégué à la Santé et des Services sociaux annonçait 7,5 M\$ afin que toutes les écoles secondaires publiques et privées aient droit à la présence d'un intervenant en dépendance (drogues, cigarettes, alcool, cyberdépendance) un minimum de 18 h par semaine d'ici la fin de l'année scolaire 2019-2020. Veuillez indiquer : a) La liste des écoles qui ont un intervenant en dépendance, par commission scolaire/centre de service en indiquant le nombre d'heures par semaine ; b) La liste des écoles privées qui ont un intervenant en dépendance, par région en indiquant le nombre d'heures par semaine ; c) La liste des écoles qui n'ont toujours pas d'intervenants en dépendance, par commission scolaire ; d) La liste des écoles privées qui n'ont toujours pas d'intervenants en dépendance, par région.	387
408.	Dans le cadre de l'aide financière de 300 000\$ octroyée à l'organisme <i>Au cœur des familles agricoles</i> , fournir : a. Le nombre d'agriculteur aider par l'organisme annuellement; b. Le nombre d'agriculteurs supplémentaires qui pourront bénéficier de l'aide grâce à l'aide financière; c. Analyse, note ou document afin d'aller potentiellement plus loin dans l'accompagnement des agriculteurs en matière de santé mentale; d. Le nombre de dépression ou de cas déclarer de problème de santé mentale au Québec pour les agriculteurs; e. Les pertes agricoles associés aux problèmes de santé mentale; f. Tout suivi fait par le MSSS afin d'outiller davantage les agriculteurs en matière de santé mentale.	388

---

## ÉTUDE DES CRÉDITS 2020-2021

### MINISTÈRE DE LA SANTÉ ET DES SERVICES SOCIAUX

#### *Réponses aux questions particulières de l'Opposition officielle*

---

#### QUESTION NO 301

Concernant les services préhospitaliers d'urgence :

- a) liste des entreprises, corporations ou coopératives ayant le mandat d'assurer les transports préhospitaliers d'urgence, par région ;
- b) moyenne des délais de réponse, selon la priorité d'appel, par région et au total, pour les trois dernières années ;
- c) budget accordé, par région et *per capita*, et total pour les trois dernières années. Indiquer également le budget consenti par titre d'emploi ;
- d) nombre de techniciens ambulanciers et d'unités d'ambulance, par région et au total, pour les trois dernières années ;
- e) nombre de transports ambulanciers, par région et au total, en indiquant le type de transport (urgence ou interétablissements) et le type de soins (de base ou médicaux avancés), pour les trois dernières années ;
- f) couverture horaire assurée, selon la zone ambulancière, pour les trois dernières années ;
- g) budgets consentis à la formation des techniciens ambulanciers, par région et au total, pour les trois dernières années ;
- h) nombre d'ambulances et de quarts de travail ajoutés en 2019-2020, par zone ambulancière ;
- i) nombre d'heures de faction convertis en heures à l'heure en 2019-2020, par zone ambulancière ;
- j) nombre de demandes, d'ajout d'ambulances, d'ajout de quarts de travail et de conversions d'heures de faction en heures à l'heure, formulées par les établissements de santé auprès du MSSS en 2019-2020 ;
- k) pour chaque zone ambulancière, liste des MRC et des municipalités locales desservies et carte du territoire couvert ;
- l) nombre d'appels reçus, nombre d'affectations transmises aux ressources préhospitalières, nombre de transports effectués par les ressources préhospitalières, nombre d'affectations qui ont été réaffectées avant le transport, nombre de transports annulés ainsi que taux d'utilisation clinique (TUC), par zone ambulancière, en 2019-2020.

---

#### RÉPONSE NO 301

- a. liste des entreprises, corporations ou coopératives ayant le mandat d'assurer les transports préhospitaliers d'urgence, par région

Voir Annexe 301a

- b. moyenne des délais de réponse, selon la priorité d'appel, par région et au total, pour les trois dernières années;

Voir Annexe 301b

c. budget accordé, par région et *per capita*, et total pour les trois dernières années. Indiquer également le budget consenti par titre d’emploi;

Région	Budget 2020-2021		
	Budget total au 31 mars 2019	Budget total per capita <sup>2</sup>	Budget total par emploi paramédics
01 Bas-Saint-Laurent	26 509 553 \$	134,30 \$	90 169 \$
02 Saguenay-Lac-Saint-Jean	24 335 919 \$	87,73 \$	82 216 \$
03 Québec	46 583 324 \$	62,52 \$	65 334 \$
04 Mauricie et Centre-du-Québec	41 247 209 \$	79,83 \$	86 111 \$
05 Estrie	24 312 910 \$	74,47 \$	81 314 \$
06 et 13 - Montréal et Laval	130 983 253 \$	53,20 \$	95 818 \$
07 Outaouais	27 075 285 \$	69,28 \$	94 669 \$
08 Abitibi-Témiscamingue	20 674 715 \$	140,16 \$	103 374 \$
09 Côte-Nord	19 752 293 \$	216,55 \$	118 277 \$
10 Nord-du-Québec	4 875 867 \$	107,03 \$	147 754 \$
11 Gaspésie-Îles-de-la-Madeleine	26 334 994 \$	290,32 \$	113 513 \$
12 Chaudière-Appalaches	38 038 802 \$	89,27 \$	95 335 \$
14 Lanaudière	25 303 381 \$	49,82 \$	104 559 \$
15 Laurentides	40 586 170 \$	66,42 \$	87 095 \$
16 Montérégie	75 643 233 \$	48,67 \$	73 943 \$
17 Nunavik	1 087 570 \$		
Total	572 256 908 \$	68,20 \$	88 094 \$

Note <sup>1</sup> : Pour la région 17, il n’y a aucun paramédic. Seuls des services de premiers répondants élargis municipaux desservent ce territoire.

Note <sup>2</sup> : Le budget per capita a été calculé avec les données démographiques du Bureau de la statistique du Québec (Panorama des régions du Québec, édition 2018, p24) alors que le budget par emploi des paramédics a été calculé à partir de données extraites du Registre national des techniciens ambulanciers-paramédics datées du 2 avril 2019 pour les TAP qui sont actifs et inactifs.

d. nombre de techniciens ambulanciers et d’unités d’ambulance, par région et au total, pour les trois dernières années;

Région	2019-2020 <sup>1</sup>	
	Véhicules <sup>2</sup>	TAP
01 Bas-Saint-Laurent	39	294
02 Saguenay-Lac-Saint-Jean	31	296
03 Québec	68	713
04 Mauricie et Centre-du-Québec	61	479
05 Estrie	40	299
06 et 13 - Montréal et Laval	201	1367
07 Outaouais	36	286
08 Abitibi-Témiscamingue	27	200
09 Côte-Nord	31	167
10 Nord-du-Québec	7	33
11 Gaspésie-Îles-de-la-Madeleine	35	232
12 Chaudière-Appalaches	50	399
14 Lanaudière	52	242
15 Laurentides	58	466
16 Montérégie	114	1023
Total général	823	6496

Note <sup>1</sup>: Les données du nombre de TAP proviennent du Registre national des techniciens ambulanciers-paramédics en date du 9 mars 2020 pour les TAP qui sont actifs et inactifs.

Note <sup>2</sup> : Le nombre de véhicules comprend les véhicules ambulanciers d’appoint.

- e. nombre de transports ambulanciers, par région et au total, en indiquant le type de transport (urgence ou interétablissement) et le type de soins (de base ou médicaux avancés), pour les trois dernières années;

Transports par région et par priorité

Données 2019-2020

Région	Demandes de la population					Demandes du réseau				Total
	P0	P1	P3	P4	P7	P2	P5	P6	P8	
01 Bas-Saint-Laurent	1 087	6 431	7 654	1 137	2 760	823	1 596	685	351	22 523
02 Saguenay-Lac-Saint-Jean	619	7 780	9 249	1 594	3 235	752	827	607	731	25 394
03 Québec	3 284	20 628	28 292	5 078	9 832	3 877	3 538	1 407	1 095	77 031
04 Mauricie et Centre-du-Québec	2 049	15 756	21 397	3 119	6 381	1 518	1 885	830	681	53 616
05 Estrie	1 281	9 619	11 113	1 691	2 136	1 350	2 081	161	274	29 706
06 et 13 - Montréal et Laval	11 208	72 811	82 376	12 004	21 351	4 414	10 756	6 666	8 708	230 294
07 Outaouais	1 514	11 039	10 488	1 769	3 691	989	1 678	937	879	32 984
08 Abitibi-Témiscamingue	1 188	4 440	4 074	678	1 518	325	1 631	823	956	15 633
09 Côte-Nord	391	2 568	3 053	424	1 597	297	1 633	1 102	366	11 430
10 Nord-du-Québec	30	326	380	76	159	109	186	180	55	1 499
11 Gaspésie-Îles-de-la-Madeleine	669	3 135	3 845	584	1 611	363	1 654	681	475	13 015
12 Chaudière-Appalaches	4 540	11 527	12 393	1 342	2 527	909	989	178	215	34 620
14 Lanaudière	1 819	15 112	15 512	1 915	3 770	1 138	207	735	256	40 463
15 Laurentides	2 621	17 298	18 476	2 224	4 042	1 594	1 005	1 160	598	49 018
16 Montérégie	6 255	43 153	47 816	5 774	11 850	3 221	2 399	2 253	1 720	124 440
Total provincial	38 554	241 622	276 116	39 409	76 460	21 679	32 065	18 404	17 360	761 666

Commentaires :  
Région 07 : Données à la période 10  
Région 09 : Données à la période 12

L’ensemble des transports sont effectués par des paramédics de soins primaires. Dans les régions desservies par la Corporation d’urgences-santé (06 – Montréal et 13 – Laval), les paramédics de soins primaires sont parfois assistés par des paramédics de soins avancés. Ces derniers n’effectuent aucun transport.

- f. couverture horaire assurée, selon la zone ambulancière, pour les trois dernières années;

Voir Annexe 301c

- g. budgets consentis à la formation des techniciens ambulanciers, par région et au total, pour les trois dernières années;

CISSS/CIUSSS	Budget de formation au 31 mars 2020
01 Bas-Saint-Laurent	173 652
02 Saguenay-Lac-Saint-Jean	279 070
03 Capitale-Nationale	623 924
04 Mauricie et Centre-du-Québec	393 394
05 Estrie	612 158
06 et 13 Urgences-santé (Montréal-Laval)	4 045 637
07 Outaouais	297 868
08 Abitibi-Témiscamingue	171 920
09 Côte-Nord	248 873
10 Nord-du-Québec	155 053
11 Gaspésie-Iles-de-la-Madeleine	345 936
12 Chaudière-Appalaches	275 725
14 Lanaudière	264 626
15 Laurentides	490 525
16 Montérégie	847 342
17 Nunavik <sup>1</sup>	-

CISSS/CIUSSS	Budget de formation au 31 mars 2020
PNIC (à intégrer à la CUS)	294 698
Total	9 225 703

Note <sup>1</sup> : Pour la région 17, il n’y a aucun paramédic. Seuls des services de premiers répondants élargis municipaux desservent ce territoire.

h. nombre d’ambulances et de quarts de travail ajoutés en 2019-2020, par zone ambulancière;

<i>Région</i>	<i>Zone</i>	<i>Modification</i>
11 Gaspésie - Îles-de-la-Madeleine	11-118-Cap-aux-Meules	Ajout de 672 heures de service (période estivale)
14 Lanaudière	14-625-Terrebonne	Ajout 336 heures par semaine + 3 véhicules (17520 heures par année)
15 Laurentides	15-626-St-Jérôme	Ajout 168 heures par semaine + 1 véhicule (8760 heures par année)
16 Montérégie	16-666-La Prairie	Ajout 70 heures par semaine + 1 véhicule (3650 heures par année)
14 Lanaudière	14-634-Repentigny	Ajout 168 heures par semaine + 2 véhicules (8760 heures par année)

i. nombre d’horaires de faction convertis en horaires à l’heure en 2019-2020, par zone ambulancière;

<i>Région</i>	<i>Zone</i>
11 Gaspésie - Îles-de-la-Madeleine	11-112-New Richmond
16 Montérégie	16-678-Acton Vale
16 Montérégie	16-684-Farnham
03 Québec	03-302-La Malbaie
05 Estrie	05-507-Coaticook

j. nombre de demandes d’ajout d’ambulances, d’ajout de quarts de travail et de conversions d’horaires de faction en horaires à l’heure formulées par les établissements de santé auprès du MSSS en 2018-2019;

Ces données ne sont pas disponibles.

k. pour chaque zone ambulancière, liste des MRC et des municipalités locales desservies et carte du territoire couvert;

Voir Annexe 301d

l. nombre d’appels reçus, nombre d’affectations transmises aux ressources préhospitalières, nombre de transports effectués par les ressources préhospitalières, nombre d’affectations qui ont été réaffectées avant le transport, nombre de transports annulés ainsi que taux d’utilisation clinique (TUC), par zone ambulancière, en 2018-2019.

Voir Annexe 301e

---

**01 - Bas-Saint-Laurent**

---

Ambulance Chouinard Inc.  
Ambulance de Rimouski Inc.  
Coopérative des Paramédics du Témiscouata  
Coopérative des Paramédics du Grand-Portage  
Dessercom Inc.  
Les Ambulances Gilbert (Matane) Inc.  
Les services ambulancier du Transcontinental Inc.  
Les services préhospitaliers Paraxion Inc.  
Service Ambulancier Daniel Caron Inc.

---

**02 - Saguenay - Lac-Saint-Jean**

---

Ambulance Médilac Inc.  
Ambulance Mido Ltée  
Ambulances Chicoutimi Inc.  
Ambulances Médinord Inc.  
Coopérative des Techniciens Ambulanciers du Québec

---

**03 - Capitale-Nationale**

---

Ambulance de la Jacques-Cartier Inc.  
Coopérative des Techniciens Ambulanciers du Québec  
Dessercom Inc.  
Les ambulances Côte-de-Beaupré Inc.  
Les services préhospitaliers Paraxion Inc.

---

**04 - Mauricie - Centre-du-Québec**

---

Ambulance St-Amand Inc.  
Ambulances 22-22 Inc.  
Ambulances 33-33 Inc.  
BTAQ Inc.  
Coopérative des Ambulanciers de la Mauricie  
Dessercom Inc.  
Urgence Bois-Francs Inc.

---

**05 - Estrie**

---

Ambulance Stanstead  
Ambulance Weedon  
Coopérative de travailleurs d'ambulance de l'Estrie Inc.  
Dessercom Inc.

---

**07 - Outaouais**

---

CPO

Les entreprises Y Bouchard et fils Inc.

---

**08 - Abitibi-Témiscamingue**

---

Dessercom Inc.  
Les services préhospitaliers Paraxion Inc.  
Ambulances Senneterre Inc.  
Les Ambulances Val d'Or Inc.

---

**09 - Côte-Nord**

---

Ambulance Sacré-Coeur Inc.  
Les services ambulanciers Porlier Ltée  
Les services préhospitaliers Paraxion Inc.  
Services préhospitaliers Basse Côte-Nord  
Ville de Fermont

---

**10 - Nord-du-Québec**

---

Ambulance Chicoutimi Inc.  
Dessercom Inc.

---

**11 - Gaspésie - Îles-de-la-Madeleine**

---

Ambulance Leblanc Inc.  
Les services préhospitaliers Paraxion Inc.  
Service Ambulance Percé Inc.  
Service ambulancier de la Baie  
Service Secours Baie-des-Chaleurs Ltée

---

**12 - Chaudière - Appalaches**

---

Ambulance Marlow Inc.  
Corporation ambulancière de Beauce Inc.  
Dessercom Inc.  
Les ambulances L'Islet-Sud Inc.  
Les services préhospitaliers Paraxion Inc.

---

**14 - Lanaudière**

---

Ambulance St-Gabriel Inc.  
Dessercom Inc.  
HRH Services préhospitaliers Inc.  
Les Ambulances Michel Crevier Inc.  
Les services préhospitaliers Paraxion Inc.  
Services Préhospitaliers Laurentides-Lanaudière Ltée



---

**15 - Laurentides**

---

Les Ambulances Gilles Thibault Inc.  
Les Ambulances Laurentides Inc.  
Les Ambulances Michel Crevier Inc.  
Les entreprises Y. Bouchard et Fils Inc.  
Les services préhospitaliers Paraxion Inc.  
Paramédics des premières nations  
Services Préhospitaliers Laurentides-Lanaudière Ltée

---

**16 - Montérégie**

---

Ambulances Demers Inc.  
CETAM  
Dessercom Inc.  
HRH Services préhospitaliers Inc.  
Les Ambulances Michel Crevier Inc.  
Les services préhospitaliers Paraxion Inc.

Note : Le temps de réponse moyen est par minute (mm), centième de minutes (cc).

Région	Zone de charge de travail	Priorité	Moyenne du temps réponse pour 2019-2020 (mm,cc) *
01-Bas-Saint-Laurent	01-101-Rimouski	P0	8,08
01-Bas-Saint-Laurent	01-101-Rimouski	P1	7,53
01-Bas-Saint-Laurent	01-101-Rimouski	P2	36,00
01-Bas-Saint-Laurent	01-101-Rimouski	P3	8,45
01-Bas-Saint-Laurent	01-101-Rimouski	P4	11,57
01-Bas-Saint-Laurent	01-101-Rimouski	P5	86,46
01-Bas-Saint-Laurent	01-101-Rimouski	P6	60,54
01-Bas-Saint-Laurent	01-101-Rimouski	P7	11,31
01-Bas-Saint-Laurent	01-101-Rimouski	P8	62,88
01-Bas-Saint-Laurent	01-102-Mont-Joli	P0	10,31
01-Bas-Saint-Laurent	01-102-Mont-Joli	P1	10,55
01-Bas-Saint-Laurent	01-102-Mont-Joli	P2	13,14
01-Bas-Saint-Laurent	01-102-Mont-Joli	P3	10,56
01-Bas-Saint-Laurent	01-102-Mont-Joli	P4	16,16
01-Bas-Saint-Laurent	01-102-Mont-Joli	P5	34,28
01-Bas-Saint-Laurent	01-102-Mont-Joli	P6	51,15
01-Bas-Saint-Laurent	01-102-Mont-Joli	P7	19,61
01-Bas-Saint-Laurent	01-102-Mont-Joli	P8	133,70
01-Bas-Saint-Laurent	01-103-Matane	P0	10,76
01-Bas-Saint-Laurent	01-103-Matane	P1	10,95
01-Bas-Saint-Laurent	01-103-Matane	P2	29,42
01-Bas-Saint-Laurent	01-103-Matane	P3	10,99
01-Bas-Saint-Laurent	01-103-Matane	P4	15,09
01-Bas-Saint-Laurent	01-103-Matane	P5	48,32
01-Bas-Saint-Laurent	01-103-Matane	P6	51,47
01-Bas-Saint-Laurent	01-103-Matane	P7	19,26
01-Bas-Saint-Laurent	01-103-Matane	P8	47,13
01-Bas-Saint-Laurent	01-115-Amqui	P0	11,31
01-Bas-Saint-Laurent	01-115-Amqui	P1	10,71
01-Bas-Saint-Laurent	01-115-Amqui	P2	30,83
01-Bas-Saint-Laurent	01-115-Amqui	P3	10,79
01-Bas-Saint-Laurent	01-115-Amqui	P4	12,63
01-Bas-Saint-Laurent	01-115-Amqui	P5	45,78
01-Bas-Saint-Laurent	01-115-Amqui	P6	42,89

01-Bas-Saint-Laurent	01-115-Amqui	P7	18,07
01-Bas-Saint-Laurent	01-115-Amqui	P8	32,56
01-Bas-Saint-Laurent	01-119-Sayabec	P0	12,70
01-Bas-Saint-Laurent	01-119-Sayabec	P1	14,21
01-Bas-Saint-Laurent	01-119-Sayabec	P2	
01-Bas-Saint-Laurent	01-119-Sayabec	P3	14,07
01-Bas-Saint-Laurent	01-119-Sayabec	P4	18,11
01-Bas-Saint-Laurent	01-119-Sayabec	P5	
01-Bas-Saint-Laurent	01-119-Sayabec	P6	23,00
01-Bas-Saint-Laurent	01-119-Sayabec	P7	15,47
01-Bas-Saint-Laurent	01-119-Sayabec	P8	
01-Bas-Saint-Laurent	01-313-Trois-Pistoles	P0	15,29
01-Bas-Saint-Laurent	01-313-Trois-Pistoles	P1	14,87
01-Bas-Saint-Laurent	01-313-Trois-Pistoles	P2	19,19
01-Bas-Saint-Laurent	01-313-Trois-Pistoles	P3	15,23
01-Bas-Saint-Laurent	01-313-Trois-Pistoles	P4	19,51
01-Bas-Saint-Laurent	01-313-Trois-Pistoles	P5	36,22
01-Bas-Saint-Laurent	01-313-Trois-Pistoles	P6	43,23
01-Bas-Saint-Laurent	01-313-Trois-Pistoles	P7	28,24
01-Bas-Saint-Laurent	01-313-Trois-Pistoles	P8	34,64
01-Bas-Saint-Laurent	01-314-Lac-des-Aigles	P0	13,50
01-Bas-Saint-Laurent	01-314-Lac-des-Aigles	P1	20,88
01-Bas-Saint-Laurent	01-314-Lac-des-Aigles	P2	20,22
01-Bas-Saint-Laurent	01-314-Lac-des-Aigles	P3	18,40
01-Bas-Saint-Laurent	01-314-Lac-des-Aigles	P4	19,60
01-Bas-Saint-Laurent	01-314-Lac-des-Aigles	P5	
01-Bas-Saint-Laurent	01-314-Lac-des-Aigles	P6	234,00
01-Bas-Saint-Laurent	01-314-Lac-des-Aigles	P7	17,32
01-Bas-Saint-Laurent	01-314-Lac-des-Aigles	P8	
01-Bas-Saint-Laurent	01-315-Cabano	P0	13,85
01-Bas-Saint-Laurent	01-315-Cabano	P1	16,29
01-Bas-Saint-Laurent	01-315-Cabano	P2	
01-Bas-Saint-Laurent	01-315-Cabano	P3	16,13
01-Bas-Saint-Laurent	01-315-Cabano	P4	18,73
01-Bas-Saint-Laurent	01-315-Cabano	P5	
01-Bas-Saint-Laurent	01-315-Cabano	P6	74,20
01-Bas-Saint-Laurent	01-315-Cabano	P7	23,07
01-Bas-Saint-Laurent	01-315-Cabano	P8	12,00

01-Bas-Saint-Laurent	01-316-Rivière-du-Loup	P0	7,11
01-Bas-Saint-Laurent	01-316-Rivière-du-Loup	P1	7,77
01-Bas-Saint-Laurent	01-316-Rivière-du-Loup	P2	38,50
01-Bas-Saint-Laurent	01-316-Rivière-du-Loup	P3	8,76
01-Bas-Saint-Laurent	01-316-Rivière-du-Loup	P4	11,57
01-Bas-Saint-Laurent	01-316-Rivière-du-Loup	P5	195,07
01-Bas-Saint-Laurent	01-316-Rivière-du-Loup	P6	237,98
01-Bas-Saint-Laurent	01-316-Rivière-du-Loup	P7	13,21
01-Bas-Saint-Laurent	01-316-Rivière-du-Loup	P8	99,93
01-Bas-Saint-Laurent	01-317-Saint-Pascal	P0	13,79
01-Bas-Saint-Laurent	01-317-Saint-Pascal	P1	15,11
01-Bas-Saint-Laurent	01-317-Saint-Pascal	P2	
01-Bas-Saint-Laurent	01-317-Saint-Pascal	P3	15,17
01-Bas-Saint-Laurent	01-317-Saint-Pascal	P4	18,14
01-Bas-Saint-Laurent	01-317-Saint-Pascal	P5	68,00
01-Bas-Saint-Laurent	01-317-Saint-Pascal	P6	38,17
01-Bas-Saint-Laurent	01-317-Saint-Pascal	P7	22,22
01-Bas-Saint-Laurent	01-317-Saint-Pascal	P8	26,00
01-Bas-Saint-Laurent	01-318-Rivière-Bleue	P0	16,39
01-Bas-Saint-Laurent	01-318-Rivière-Bleue	P1	19,76
01-Bas-Saint-Laurent	01-318-Rivière-Bleue	P2	31,19
01-Bas-Saint-Laurent	01-318-Rivière-Bleue	P3	20,11
01-Bas-Saint-Laurent	01-318-Rivière-Bleue	P4	21,28
01-Bas-Saint-Laurent	01-318-Rivière-Bleue	P5	39,12
01-Bas-Saint-Laurent	01-318-Rivière-Bleue	P6	47,71
01-Bas-Saint-Laurent	01-318-Rivière-Bleue	P7	18,50
01-Bas-Saint-Laurent	01-318-Rivière-Bleue	P8	35,00
01-Bas-Saint-Laurent	01-319-Saint-Cyprien	P0	15,94
01-Bas-Saint-Laurent	01-319-Saint-Cyprien	P1	16,21
01-Bas-Saint-Laurent	01-319-Saint-Cyprien	P2	
01-Bas-Saint-Laurent	01-319-Saint-Cyprien	P3	16,44
01-Bas-Saint-Laurent	01-319-Saint-Cyprien	P4	16,59
01-Bas-Saint-Laurent	01-319-Saint-Cyprien	P5	
01-Bas-Saint-Laurent	01-319-Saint-Cyprien	P6	44,00
01-Bas-Saint-Laurent	01-319-Saint-Cyprien	P7	23,87
01-Bas-Saint-Laurent	01-319-Saint-Cyprien	P8	
01-Bas-Saint-Laurent	01-321-La Pocatière	P0	12,10
01-Bas-Saint-Laurent	01-321-La Pocatière	P1	13,51

01-Bas-Saint-Laurent	01-321-La Pocatière	P2	19,79
01-Bas-Saint-Laurent	01-321-La Pocatière	P3	14,07
01-Bas-Saint-Laurent	01-321-La Pocatière	P4	17,90
01-Bas-Saint-Laurent	01-321-La Pocatière	P5	44,49
01-Bas-Saint-Laurent	01-321-La Pocatière	P6	43,57
01-Bas-Saint-Laurent	01-321-La Pocatière	P7	26,63
01-Bas-Saint-Laurent	01-321-La Pocatière	P8	42,46
01-Bas-Saint-Laurent	01-341-Dégelis	P0	13,92
01-Bas-Saint-Laurent	01-341-Dégelis	P1	18,83
01-Bas-Saint-Laurent	01-341-Dégelis	P2	23,40
01-Bas-Saint-Laurent	01-341-Dégelis	P3	18,21
01-Bas-Saint-Laurent	01-341-Dégelis	P4	22,00
01-Bas-Saint-Laurent	01-341-Dégelis	P5	28,83
01-Bas-Saint-Laurent	01-341-Dégelis	P6	125,17
01-Bas-Saint-Laurent	01-341-Dégelis	P7	22,14
01-Bas-Saint-Laurent	01-341-Dégelis	P8	42,50
01-Bas-Saint-Laurent	01-344-Saint-Alexandre	P0	12,38
01-Bas-Saint-Laurent	01-344-Saint-Alexandre	P1	13,72
01-Bas-Saint-Laurent	01-344-Saint-Alexandre	P2	
01-Bas-Saint-Laurent	01-344-Saint-Alexandre	P3	12,57
01-Bas-Saint-Laurent	01-344-Saint-Alexandre	P4	14,71
01-Bas-Saint-Laurent	01-344-Saint-Alexandre	P5	14,37
01-Bas-Saint-Laurent	01-344-Saint-Alexandre	P6	35,00
01-Bas-Saint-Laurent	01-344-Saint-Alexandre	P7	16,82
01-Bas-Saint-Laurent	01-344-Saint-Alexandre	P8	
02-Saguenay–Lac-Saint-Jean	02-201-Dolbeau	P0	15,28
02-Saguenay–Lac-Saint-Jean	02-201-Dolbeau	P1	11,32
02-Saguenay–Lac-Saint-Jean	02-201-Dolbeau	P2	15,96
02-Saguenay–Lac-Saint-Jean	02-201-Dolbeau	P3	11,98
02-Saguenay–Lac-Saint-Jean	02-201-Dolbeau	P4	17,95
02-Saguenay–Lac-Saint-Jean	02-201-Dolbeau	P5	47,66
02-Saguenay–Lac-Saint-Jean	02-201-Dolbeau	P6	89,98
02-Saguenay–Lac-Saint-Jean	02-201-Dolbeau	P7	29,23
02-Saguenay–Lac-Saint-Jean	02-201-Dolbeau	P8	74,61
02-Saguenay–Lac-Saint-Jean	02-202-Roberval	P0	7,21
02-Saguenay–Lac-Saint-Jean	02-202-Roberval	P1	8,90
02-Saguenay–Lac-Saint-Jean	02-202-Roberval	P2	14,95
02-Saguenay–Lac-Saint-Jean	02-202-Roberval	P3	10,14

02-Saguenay–Lac-Saint-Jean	02-202-Roberval	P4	16,92
02-Saguenay–Lac-Saint-Jean	02-202-Roberval	P5	40,83
02-Saguenay–Lac-Saint-Jean	02-202-Roberval	P6	88,88
02-Saguenay–Lac-Saint-Jean	02-202-Roberval	P7	29,88
02-Saguenay–Lac-Saint-Jean	02-202-Roberval	P8	70,20
02-Saguenay–Lac-Saint-Jean	02-203-Hébertville	P0	13,68
02-Saguenay–Lac-Saint-Jean	02-203-Hébertville	P1	12,73
02-Saguenay–Lac-Saint-Jean	02-203-Hébertville	P2	
02-Saguenay–Lac-Saint-Jean	02-203-Hébertville	P3	15,01
02-Saguenay–Lac-Saint-Jean	02-203-Hébertville	P4	22,30
02-Saguenay–Lac-Saint-Jean	02-203-Hébertville	P5	
02-Saguenay–Lac-Saint-Jean	02-203-Hébertville	P6	
02-Saguenay–Lac-Saint-Jean	02-203-Hébertville	P7	30,06
02-Saguenay–Lac-Saint-Jean	02-203-Hébertville	P8	
02-Saguenay–Lac-Saint-Jean	02-204-Alma	P0	9,82
02-Saguenay–Lac-Saint-Jean	02-204-Alma	P1	9,90
02-Saguenay–Lac-Saint-Jean	02-204-Alma	P2	17,38
02-Saguenay–Lac-Saint-Jean	02-204-Alma	P3	12,13
02-Saguenay–Lac-Saint-Jean	02-204-Alma	P4	17,90
02-Saguenay–Lac-Saint-Jean	02-204-Alma	P5	44,53
02-Saguenay–Lac-Saint-Jean	02-204-Alma	P6	101,43
02-Saguenay–Lac-Saint-Jean	02-204-Alma	P7	32,42
02-Saguenay–Lac-Saint-Jean	02-204-Alma	P8	55,05
02-Saguenay–Lac-Saint-Jean	02-205-206-216-Chicoutimi Métro	P0	9,72
02-Saguenay–Lac-Saint-Jean	02-205-206-216-Chicoutimi Métro	P1	10,03
02-Saguenay–Lac-Saint-Jean	02-205-206-216-Chicoutimi Métro	P2	16,64
02-Saguenay–Lac-Saint-Jean	02-205-206-216-Chicoutimi Métro	P3	11,92
02-Saguenay–Lac-Saint-Jean	02-205-206-216-Chicoutimi Métro	P4	17,04
02-Saguenay–Lac-Saint-Jean	02-205-206-216-Chicoutimi Métro	P5	36,83
02-Saguenay–Lac-Saint-Jean	02-205-206-216-Chicoutimi Métro	P6	99,35
02-Saguenay–Lac-Saint-Jean	02-205-206-216-Chicoutimi Métro	P7	34,17
02-Saguenay–Lac-Saint-Jean	02-205-206-216-Chicoutimi Métro	P8	69,92
02-Saguenay–Lac-Saint-Jean	02-208-Ville de la Baie	P0	12,06
02-Saguenay–Lac-Saint-Jean	02-208-Ville de la Baie	P1	8,46
02-Saguenay–Lac-Saint-Jean	02-208-Ville de la Baie	P2	25,14
02-Saguenay–Lac-Saint-Jean	02-208-Ville de la Baie	P3	8,79
02-Saguenay–Lac-Saint-Jean	02-208-Ville de la Baie	P4	13,86
02-Saguenay–Lac-Saint-Jean	02-208-Ville de la Baie	P5	27,76

02-Saguenay–Lac-Saint-Jean	02-208-Ville de la Baie	P6	78,89
02-Saguenay–Lac-Saint-Jean	02-208-Ville de la Baie	P7	20,57
02-Saguenay–Lac-Saint-Jean	02-208-Ville de la Baie	P8	17,94
02-Saguenay–Lac-Saint-Jean	02-211-Normandin	P0	18,57
02-Saguenay–Lac-Saint-Jean	02-211-Normandin	P1	13,66
02-Saguenay–Lac-Saint-Jean	02-211-Normandin	P2	
02-Saguenay–Lac-Saint-Jean	02-211-Normandin	P3	12,27
02-Saguenay–Lac-Saint-Jean	02-211-Normandin	P4	17,56
02-Saguenay–Lac-Saint-Jean	02-211-Normandin	P5	
02-Saguenay–Lac-Saint-Jean	02-211-Normandin	P6	
02-Saguenay–Lac-Saint-Jean	02-211-Normandin	P7	9,93
02-Saguenay–Lac-Saint-Jean	02-211-Normandin	P8	
02-Saguenay–Lac-Saint-Jean	02-212-Lac-Bouchette	P0	18,33
02-Saguenay–Lac-Saint-Jean	02-212-Lac-Bouchette	P1	15,00
02-Saguenay–Lac-Saint-Jean	02-212-Lac-Bouchette	P2	
02-Saguenay–Lac-Saint-Jean	02-212-Lac-Bouchette	P3	15,20
02-Saguenay–Lac-Saint-Jean	02-212-Lac-Bouchette	P4	27,10
02-Saguenay–Lac-Saint-Jean	02-212-Lac-Bouchette	P5	
02-Saguenay–Lac-Saint-Jean	02-212-Lac-Bouchette	P6	
02-Saguenay–Lac-Saint-Jean	02-212-Lac-Bouchette	P7	25,22
02-Saguenay–Lac-Saint-Jean	02-212-Lac-Bouchette	P8	
02-Saguenay–Lac-Saint-Jean	02-218-Rivière-Éternité	P0	28,00
02-Saguenay–Lac-Saint-Jean	02-218-Rivière-Éternité	P1	15,46
02-Saguenay–Lac-Saint-Jean	02-218-Rivière-Éternité	P2	
02-Saguenay–Lac-Saint-Jean	02-218-Rivière-Éternité	P3	16,25
02-Saguenay–Lac-Saint-Jean	02-218-Rivière-Éternité	P4	19,90
02-Saguenay–Lac-Saint-Jean	02-218-Rivière-Éternité	P5	
02-Saguenay–Lac-Saint-Jean	02-218-Rivière-Éternité	P6	
02-Saguenay–Lac-Saint-Jean	02-218-Rivière-Éternité	P7	18,37
02-Saguenay–Lac-Saint-Jean	02-218-Rivière-Éternité	P8	
03-Capitale-Nationale	03-301-Saint-Siméon	P0	20,71
03-Capitale-Nationale	03-301-Saint-Siméon	P1	20,39
03-Capitale-Nationale	03-301-Saint-Siméon	P2	
03-Capitale-Nationale	03-301-Saint-Siméon	P3	21,96
03-Capitale-Nationale	03-301-Saint-Siméon	P4	15,27
03-Capitale-Nationale	03-301-Saint-Siméon	P5	
03-Capitale-Nationale	03-301-Saint-Siméon	P6	
03-Capitale-Nationale	03-301-Saint-Siméon	P7	33,86

03-Capitale-Nationale	03-301-Saint-Siméon	P8	
03-Capitale-Nationale	03-302-La Malbaie	P0	13,15
03-Capitale-Nationale	03-302-La Malbaie	P1	12,77
03-Capitale-Nationale	03-302-La Malbaie	P2	28,51
03-Capitale-Nationale	03-302-La Malbaie	P3	13,95
03-Capitale-Nationale	03-302-La Malbaie	P4	17,95
03-Capitale-Nationale	03-302-La Malbaie	P5	61,35
03-Capitale-Nationale	03-302-La Malbaie	P6	99,92
03-Capitale-Nationale	03-302-La Malbaie	P7	27,27
03-Capitale-Nationale	03-302-La Malbaie	P8	61,23
03-Capitale-Nationale	03-303-Baie-Saint-Paul	P0	15,54
03-Capitale-Nationale	03-303-Baie-Saint-Paul	P1	14,69
03-Capitale-Nationale	03-303-Baie-Saint-Paul	P2	20,85
03-Capitale-Nationale	03-303-Baie-Saint-Paul	P3	15,33
03-Capitale-Nationale	03-303-Baie-Saint-Paul	P4	23,03
03-Capitale-Nationale	03-303-Baie-Saint-Paul	P5	37,88
03-Capitale-Nationale	03-303-Baie-Saint-Paul	P6	58,66
03-Capitale-Nationale	03-303-Baie-Saint-Paul	P7	32,41
03-Capitale-Nationale	03-303-Baie-Saint-Paul	P8	59,92
03-Capitale-Nationale	03-304-Sainte-Anne-de-Beaupré	P0	9,93
03-Capitale-Nationale	03-304-Sainte-Anne-de-Beaupré	P1	18,29
03-Capitale-Nationale	03-304-Sainte-Anne-de-Beaupré	P2	16,04
03-Capitale-Nationale	03-304-Sainte-Anne-de-Beaupré	P3	15,94
03-Capitale-Nationale	03-304-Sainte-Anne-de-Beaupré	P4	29,62
03-Capitale-Nationale	03-304-Sainte-Anne-de-Beaupré	P5	32,08
03-Capitale-Nationale	03-304-Sainte-Anne-de-Beaupré	P6	29,49
03-Capitale-Nationale	03-304-Sainte-Anne-de-Beaupré	P7	24,78
03-Capitale-Nationale	03-304-Sainte-Anne-de-Beaupré	P8	20,06
03-Capitale-Nationale	03-305 à 309-Québec Métro	P0	11,02
03-Capitale-Nationale	03-305 à 309-Québec Métro	P1	10,31
03-Capitale-Nationale	03-305 à 309-Québec Métro	P2	96,81
03-Capitale-Nationale	03-305 à 309-Québec Métro	P3	14,33
03-Capitale-Nationale	03-305 à 309-Québec Métro	P4	21,48
03-Capitale-Nationale	03-305 à 309-Québec Métro	P5	56,43
03-Capitale-Nationale	03-305 à 309-Québec Métro	P6	100,80
03-Capitale-Nationale	03-305 à 309-Québec Métro	P7	46,36
03-Capitale-Nationale	03-305 à 309-Québec Métro	P8	131,32
03-Capitale-Nationale	03-310-Saint-Raymond	P0	14,86



03-Capitale-Nationale	03-310-Saint-Raymond	P1	13,90
03-Capitale-Nationale	03-310-Saint-Raymond	P2	9,90
03-Capitale-Nationale	03-310-Saint-Raymond	P3	14,86
03-Capitale-Nationale	03-310-Saint-Raymond	P4	19,66
03-Capitale-Nationale	03-310-Saint-Raymond	P5	25,34
03-Capitale-Nationale	03-310-Saint-Raymond	P6	77,50
03-Capitale-Nationale	03-310-Saint-Raymond	P7	28,49
03-Capitale-Nationale	03-310-Saint-Raymond	P8	40,09
03-Capitale-Nationale	03-311-Saint-Marc-des-Carrières	P0	9,31
03-Capitale-Nationale	03-311-Saint-Marc-des-Carrières	P1	12,41
03-Capitale-Nationale	03-311-Saint-Marc-des-Carrières	P2	9,60
03-Capitale-Nationale	03-311-Saint-Marc-des-Carrières	P3	12,09
03-Capitale-Nationale	03-311-Saint-Marc-des-Carrières	P4	19,94
03-Capitale-Nationale	03-311-Saint-Marc-des-Carrières	P5	22,46
03-Capitale-Nationale	03-311-Saint-Marc-des-Carrières	P6	80,17
03-Capitale-Nationale	03-311-Saint-Marc-des-Carrières	P7	29,41
03-Capitale-Nationale	03-311-Saint-Marc-des-Carrières	P8	79,58
03-Capitale-Nationale	03-312-Donnacona	P0	11,94
03-Capitale-Nationale	03-312-Donnacona	P1	11,08
03-Capitale-Nationale	03-312-Donnacona	P2	
03-Capitale-Nationale	03-312-Donnacona	P3	14,23
03-Capitale-Nationale	03-312-Donnacona	P4	18,83
03-Capitale-Nationale	03-312-Donnacona	P5	19,00
03-Capitale-Nationale	03-312-Donnacona	P6	
03-Capitale-Nationale	03-312-Donnacona	P7	31,10
03-Capitale-Nationale	03-312-Donnacona	P8	
03-Capitale-Nationale	03-342-L'Étape	P0	13,75
03-Capitale-Nationale	03-342-L'Étape	P1	33,18
03-Capitale-Nationale	03-342-L'Étape	P2	
03-Capitale-Nationale	03-342-L'Étape	P3	19,94
03-Capitale-Nationale	03-342-L'Étape	P4	
03-Capitale-Nationale	03-342-L'Étape	P5	
03-Capitale-Nationale	03-342-L'Étape	P6	
03-Capitale-Nationale	03-342-L'Étape	P7	32,40
03-Capitale-Nationale	03-342-L'Étape	P8	
03-Capitale-Nationale	03-343-Saint-Bernard-de-L'Ile-aux-Coudres	P0	11,00
03-Capitale-Nationale	03-343-Saint-Bernard-de-L'Ile-aux-Coudres	P1	14,86
03-Capitale-Nationale	03-343-Saint-Bernard-de-L'Ile-aux-Coudres	P2	

03-Capitale-Nationale	03-343-Saint-Bernard-de-L'Ile-aux-Coudres	P3	14,92
03-Capitale-Nationale	03-343-Saint-Bernard-de-L'Ile-aux-Coudres	P4	15,38
03-Capitale-Nationale	03-343-Saint-Bernard-de-L'Ile-aux-Coudres	P5	
03-Capitale-Nationale	03-343-Saint-Bernard-de-L'Ile-aux-Coudres	P6	
03-Capitale-Nationale	03-343-Saint-Bernard-de-L'Ile-aux-Coudres	P7	16,13
03-Capitale-Nationale	03-343-Saint-Bernard-de-L'Ile-aux-Coudres	P8	
03-Capitale-Nationale	03-346-Sainte-Catherine	P0	15,89
03-Capitale-Nationale	03-346-Sainte-Catherine	P1	15,39
03-Capitale-Nationale	03-346-Sainte-Catherine	P2	
03-Capitale-Nationale	03-346-Sainte-Catherine	P3	23,15
03-Capitale-Nationale	03-346-Sainte-Catherine	P4	23,92
03-Capitale-Nationale	03-346-Sainte-Catherine	P5	
03-Capitale-Nationale	03-346-Sainte-Catherine	P6	
03-Capitale-Nationale	03-346-Sainte-Catherine	P7	31,95
03-Capitale-Nationale	03-346-Sainte-Catherine	P8	
04-Mauricie et Centre-du-Québec	04-401-La Tuque	P0	26,26
04-Mauricie et Centre-du-Québec	04-401-La Tuque	P1	45,28
04-Mauricie et Centre-du-Québec	04-401-La Tuque	P2	21,95
04-Mauricie et Centre-du-Québec	04-401-La Tuque	P3	30,23
04-Mauricie et Centre-du-Québec	04-401-La Tuque	P4	47,35
04-Mauricie et Centre-du-Québec	04-401-La Tuque	P5	23,27
04-Mauricie et Centre-du-Québec	04-401-La Tuque	P6	17,22
04-Mauricie et Centre-du-Québec	04-401-La Tuque	P7	38,01
04-Mauricie et Centre-du-Québec	04-401-La Tuque	P8	25,95
04-Mauricie et Centre-du-Québec	04-402-Saint-Tite	P0	13,59
04-Mauricie et Centre-du-Québec	04-402-Saint-Tite	P1	14,02
04-Mauricie et Centre-du-Québec	04-402-Saint-Tite	P2	
04-Mauricie et Centre-du-Québec	04-402-Saint-Tite	P3	18,28
04-Mauricie et Centre-du-Québec	04-402-Saint-Tite	P4	27,41
04-Mauricie et Centre-du-Québec	04-402-Saint-Tite	P5	
04-Mauricie et Centre-du-Québec	04-402-Saint-Tite	P6	
04-Mauricie et Centre-du-Québec	04-402-Saint-Tite	P7	52,21
04-Mauricie et Centre-du-Québec	04-402-Saint-Tite	P8	
04-Mauricie et Centre-du-Québec	04-403-Grand-Mère	P0	8,28
04-Mauricie et Centre-du-Québec	04-403-Grand-Mère	P1	10,95
04-Mauricie et Centre-du-Québec	04-403-Grand-Mère	P2	17,78
04-Mauricie et Centre-du-Québec	04-403-Grand-Mère	P3	13,97
04-Mauricie et Centre-du-Québec	04-403-Grand-Mère	P4	25,78

04-Mauricie et Centre-du-Québec	04-403-Grand-Mère	P5	16,00
04-Mauricie et Centre-du-Québec	04-403-Grand-Mère	P6	22,00
04-Mauricie et Centre-du-Québec	04-403-Grand-Mère	P7	39,59
04-Mauricie et Centre-du-Québec	04-403-Grand-Mère	P8	
04-Mauricie et Centre-du-Québec	04-404-Shawinigan	P0	10,05
04-Mauricie et Centre-du-Québec	04-404-Shawinigan	P1	11,39
04-Mauricie et Centre-du-Québec	04-404-Shawinigan	P2	13,62
04-Mauricie et Centre-du-Québec	04-404-Shawinigan	P3	14,04
04-Mauricie et Centre-du-Québec	04-404-Shawinigan	P4	24,12
04-Mauricie et Centre-du-Québec	04-404-Shawinigan	P5	32,18
04-Mauricie et Centre-du-Québec	04-404-Shawinigan	P6	39,03
04-Mauricie et Centre-du-Québec	04-404-Shawinigan	P7	35,35
04-Mauricie et Centre-du-Québec	04-404-Shawinigan	P8	44,63
04-Mauricie et Centre-du-Québec	04-405-Saint-Paulin	P0	13,43
04-Mauricie et Centre-du-Québec	04-405-Saint-Paulin	P1	15,61
04-Mauricie et Centre-du-Québec	04-405-Saint-Paulin	P2	21,00
04-Mauricie et Centre-du-Québec	04-405-Saint-Paulin	P3	19,68
04-Mauricie et Centre-du-Québec	04-405-Saint-Paulin	P4	32,31
04-Mauricie et Centre-du-Québec	04-405-Saint-Paulin	P5	
04-Mauricie et Centre-du-Québec	04-405-Saint-Paulin	P6	
04-Mauricie et Centre-du-Québec	04-405-Saint-Paulin	P7	47,55
04-Mauricie et Centre-du-Québec	04-405-Saint-Paulin	P8	
04-Mauricie et Centre-du-Québec	04-406-Louiseville	P0	9,22
04-Mauricie et Centre-du-Québec	04-406-Louiseville	P1	10,91
04-Mauricie et Centre-du-Québec	04-406-Louiseville	P2	8,89
04-Mauricie et Centre-du-Québec	04-406-Louiseville	P3	13,83
04-Mauricie et Centre-du-Québec	04-406-Louiseville	P4	26,30
04-Mauricie et Centre-du-Québec	04-406-Louiseville	P5	29,55
04-Mauricie et Centre-du-Québec	04-406-Louiseville	P6	42,32
04-Mauricie et Centre-du-Québec	04-406-Louiseville	P7	36,65
04-Mauricie et Centre-du-Québec	04-406-Louiseville	P8	68,72
04-Mauricie et Centre-du-Québec	04-409-Batiscan	P0	14,20
04-Mauricie et Centre-du-Québec	04-409-Batiscan	P1	16,33
04-Mauricie et Centre-du-Québec	04-409-Batiscan		
04-Mauricie et Centre-du-Québec	04-409-Batiscan	P3	20,24
04-Mauricie et Centre-du-Québec	04-409-Batiscan	P4	31,09
04-Mauricie et Centre-du-Québec	04-409-Batiscan		
04-Mauricie et Centre-du-Québec	04-409-Batiscan		

04-Mauricie et Centre-du-Québec	04-409-Batiscan	P7	57,57
04-Mauricie et Centre-du-Québec	04-409-Batiscan		
04-Mauricie et Centre-du-Québec	04-410-Pierreville	P0	18,69
04-Mauricie et Centre-du-Québec	04-410-Pierreville	P1	20,22
04-Mauricie et Centre-du-Québec	04-410-Pierreville		
04-Mauricie et Centre-du-Québec	04-410-Pierreville	P3	23,99
04-Mauricie et Centre-du-Québec	04-410-Pierreville	P4	24,58
04-Mauricie et Centre-du-Québec	04-410-Pierreville		
04-Mauricie et Centre-du-Québec	04-410-Pierreville		
04-Mauricie et Centre-du-Québec	04-410-Pierreville	P7	30,18
04-Mauricie et Centre-du-Québec	04-410-Pierreville		
04-Mauricie et Centre-du-Québec	04-411-412-Nicolet-Bécancour	P0	14,39
04-Mauricie et Centre-du-Québec	04-411-412-Nicolet-Bécancour	P1	16,03
04-Mauricie et Centre-du-Québec	04-411-412-Nicolet-Bécancour	P2	17,88
04-Mauricie et Centre-du-Québec	04-411-412-Nicolet-Bécancour	P3	20,28
04-Mauricie et Centre-du-Québec	04-411-412-Nicolet-Bécancour	P4	36,04
04-Mauricie et Centre-du-Québec	04-411-412-Nicolet-Bécancour	P5	45,49
04-Mauricie et Centre-du-Québec	04-411-412-Nicolet-Bécancour	P6	51,88
04-Mauricie et Centre-du-Québec	04-411-412-Nicolet-Bécancour	P7	50,74
04-Mauricie et Centre-du-Québec	04-411-412-Nicolet-Bécancour	P8	67,75
04-Mauricie et Centre-du-Québec	04-413-Manseau	P0	16,24
04-Mauricie et Centre-du-Québec	04-413-Manseau	P1	20,61
04-Mauricie et Centre-du-Québec	04-413-Manseau	P2	19,92
04-Mauricie et Centre-du-Québec	04-413-Manseau	P3	22,79
04-Mauricie et Centre-du-Québec	04-413-Manseau	P4	32,21
04-Mauricie et Centre-du-Québec	04-413-Manseau	P5	56,80
04-Mauricie et Centre-du-Québec	04-413-Manseau	P6	15,00
04-Mauricie et Centre-du-Québec	04-413-Manseau	P7	36,98
04-Mauricie et Centre-du-Québec	04-413-Manseau	P8	68,60
04-Mauricie et Centre-du-Québec	04-414-Drummondville	P0	11,52
04-Mauricie et Centre-du-Québec	04-414-Drummondville	P1	12,55
04-Mauricie et Centre-du-Québec	04-414-Drummondville	P2	17,67
04-Mauricie et Centre-du-Québec	04-414-Drummondville	P3	16,70
04-Mauricie et Centre-du-Québec	04-414-Drummondville	P4	35,03
04-Mauricie et Centre-du-Québec	04-414-Drummondville	P5	33,35
04-Mauricie et Centre-du-Québec	04-414-Drummondville	P6	38,37
04-Mauricie et Centre-du-Québec	04-414-Drummondville	P7	53,86
04-Mauricie et Centre-du-Québec	04-414-Drummondville	P8	57,38

04-Mauricie et Centre-du-Québec	04-415-Victoriaville	P0	11,05
04-Mauricie et Centre-du-Québec	04-415-Victoriaville	P1	12,12
04-Mauricie et Centre-du-Québec	04-415-Victoriaville	P2	15,62
04-Mauricie et Centre-du-Québec	04-415-Victoriaville	P3	15,63
04-Mauricie et Centre-du-Québec	04-415-Victoriaville	P4	39,65
04-Mauricie et Centre-du-Québec	04-415-Victoriaville	P5	41,34
04-Mauricie et Centre-du-Québec	04-415-Victoriaville	P6	42,41
04-Mauricie et Centre-du-Québec	04-415-Victoriaville	P7	69,34
04-Mauricie et Centre-du-Québec	04-415-Victoriaville	P8	79,17
04-Mauricie et Centre-du-Québec	04-416-Plessisville	P0	10,52
04-Mauricie et Centre-du-Québec	04-416-Plessisville	P1	14,58
04-Mauricie et Centre-du-Québec	04-416-Plessisville	P2	6,00
04-Mauricie et Centre-du-Québec	04-416-Plessisville	P3	15,36
04-Mauricie et Centre-du-Québec	04-416-Plessisville	P4	19,60
04-Mauricie et Centre-du-Québec	04-416-Plessisville	P5	
04-Mauricie et Centre-du-Québec	04-416-Plessisville	P6	
04-Mauricie et Centre-du-Québec	04-416-Plessisville	P7	29,02
04-Mauricie et Centre-du-Québec	04-416-Plessisville	P8	
04-Mauricie et Centre-du-Québec	04-478-Trois-Rivières	P0	8,64
04-Mauricie et Centre-du-Québec	04-478-Trois-Rivières	P1	10,09
04-Mauricie et Centre-du-Québec	04-478-Trois-Rivières	P2	17,68
04-Mauricie et Centre-du-Québec	04-478-Trois-Rivières	P3	14,11
04-Mauricie et Centre-du-Québec	04-478-Trois-Rivières	P4	33,74
04-Mauricie et Centre-du-Québec	04-478-Trois-Rivières	P5	44,68
04-Mauricie et Centre-du-Québec	04-478-Trois-Rivières	P6	58,52
04-Mauricie et Centre-du-Québec	04-478-Trois-Rivières	P7	54,58
04-Mauricie et Centre-du-Québec	04-478-Trois-Rivières	P8	67,88
05-Estrie	05-501-Sherbrooke	P0	8,75
05-Estrie	05-501-Sherbrooke	P1	9,22
05-Estrie	05-501-Sherbrooke	P2	14,06
05-Estrie	05-501-Sherbrooke	P3	13,52
05-Estrie	05-501-Sherbrooke	P4	33,17
05-Estrie	05-501-Sherbrooke	P5	69,34
05-Estrie	05-501-Sherbrooke	P6	63,99
05-Estrie	05-501-Sherbrooke	P7	84,50
05-Estrie	05-501-Sherbrooke	P8	109,70
05-Estrie	05-502-Windsor	P0	10,91
05-Estrie	05-502-Windsor	P1	12,49

05-Estrie	05-502-Windsor	P2	11,27
05-Estrie	05-502-Windsor	P3	15,47
05-Estrie	05-502-Windsor	P4	35,70
05-Estrie	05-502-Windsor	P5	35,39
05-Estrie	05-502-Windsor	P6	
05-Estrie	05-502-Windsor	P7	50,87
05-Estrie	05-502-Windsor	P8	
05-Estrie	05-503-Asbestos	P0	12,37
05-Estrie	05-503-Asbestos	P1	16,21
05-Estrie	05-503-Asbestos	P2	14,23
05-Estrie	05-503-Asbestos	P3	19,65
05-Estrie	05-503-Asbestos	P4	40,77
05-Estrie	05-503-Asbestos	P5	38,84
05-Estrie	05-503-Asbestos	P6	27,72
05-Estrie	05-503-Asbestos	P7	50,58
05-Estrie	05-503-Asbestos	P8	40,03
05-Estrie	05-504-East Angus	P0	13,98
05-Estrie	05-504-East Angus	P1	17,03
05-Estrie	05-504-East Angus	P2	15,00
05-Estrie	05-504-East Angus	P3	18,81
05-Estrie	05-504-East Angus	P4	38,51
05-Estrie	05-504-East Angus	P5	19,83
05-Estrie	05-504-East Angus	P6	
05-Estrie	05-504-East Angus	P7	37,24
05-Estrie	05-504-East Angus	P8	
05-Estrie	05-505-513-Magog-Eastman	P0	13,29
05-Estrie	05-505-513-Magog-Eastman	P1	13,94
05-Estrie	05-505-513-Magog-Eastman	P2	13,29
05-Estrie	05-505-513-Magog-Eastman	P3	16,91
05-Estrie	05-505-513-Magog-Eastman	P4	48,42
05-Estrie	05-505-513-Magog-Eastman	P5	62,87
05-Estrie	05-505-513-Magog-Eastman	P6	66,04
05-Estrie	05-505-513-Magog-Eastman	P7	100,02
05-Estrie	05-505-513-Magog-Eastman	P8	218,62
05-Estrie	05-506-Stanstead	P0	17,06
05-Estrie	05-506-Stanstead	P1	16,62
05-Estrie	05-506-Stanstead	P2	
05-Estrie	05-506-Stanstead	P3	20,74

05-Estrie	05-506-Stanstead	P4	35,54
05-Estrie	05-506-Stanstead	P5	
05-Estrie	05-506-Stanstead	P6	
05-Estrie	05-506-Stanstead	P7	36,04
05-Estrie	05-506-Stanstead	P8	
05-Estrie	05-507-Coaticook	P0	14,06
05-Estrie	05-507-Coaticook	P1	15,85
05-Estrie	05-507-Coaticook	P2	15,32
05-Estrie	05-507-Coaticook	P3	18,22
05-Estrie	05-507-Coaticook	P4	37,92
05-Estrie	05-507-Coaticook	P5	47,55
05-Estrie	05-507-Coaticook	P6	37,67
05-Estrie	05-507-Coaticook	P7	52,82
05-Estrie	05-507-Coaticook	P8	51,17
05-Estrie	05-508-La Patrie	P0	15,00
05-Estrie	05-508-La Patrie	P1	24,01
05-Estrie	05-508-La Patrie	P2	
05-Estrie	05-508-La Patrie	P3	22,42
05-Estrie	05-508-La Patrie	P4	41,33
05-Estrie	05-508-La Patrie	P5	
05-Estrie	05-508-La Patrie	P6	
05-Estrie	05-508-La Patrie	P7	45,30
05-Estrie	05-508-La Patrie	P8	
05-Estrie	05-509-Richmond	P0	11,51
05-Estrie	05-509-Richmond	P1	13,03
05-Estrie	05-509-Richmond	P2	
05-Estrie	05-509-Richmond	P3	14,72
05-Estrie	05-509-Richmond	P4	36,05
05-Estrie	05-509-Richmond	P5	
05-Estrie	05-509-Richmond	P6	
05-Estrie	05-509-Richmond	P7	41,59
05-Estrie	05-509-Richmond	P8	
05-Estrie	05-510-Weedon	P0	20,00
05-Estrie	05-510-Weedon	P1	20,40
05-Estrie	05-510-Weedon	P2	
05-Estrie	05-510-Weedon	P3	23,93
05-Estrie	05-510-Weedon	P4	
05-Estrie	05-510-Weedon	P5	41,39

05-Estrie	05-510-Weedon	P6	
05-Estrie	05-510-Weedon	P7	48,57
05-Estrie	05-510-Weedon	P8	
05-Estrie	05-511-Lac-Mégantic	P0	13,55
05-Estrie	05-511-Lac-Mégantic	P1	16,25
05-Estrie	05-511-Lac-Mégantic	P2	18,27
05-Estrie	05-511-Lac-Mégantic	P3	19,76
05-Estrie	05-511-Lac-Mégantic	P4	33,13
05-Estrie	05-511-Lac-Mégantic	P5	39,82
05-Estrie	05-511-Lac-Mégantic	P6	47,10
05-Estrie	05-511-Lac-Mégantic	P7	52,26
05-Estrie	05-511-Lac-Mégantic	P8	35,00
05-Estrie	05-512-Valcourt	P0	14,54
05-Estrie	05-512-Valcourt	P1	18,26
05-Estrie	05-512-Valcourt	P2	
05-Estrie	05-512-Valcourt	P3	19,50
05-Estrie	05-512-Valcourt	P4	36,14
05-Estrie	05-512-Valcourt	P5	
05-Estrie	05-512-Valcourt	P6	
05-Estrie	05-512-Valcourt	P7	42,27
05-Estrie	05-512-Valcourt	P8	
05-Estrie	05-514-Lambton	P0	19,04
05-Estrie	05-514-Lambton	P1	16,09
05-Estrie	05-514-Lambton	P2	
05-Estrie	05-514-Lambton	P3	19,80
05-Estrie	05-514-Lambton	P4	29,58
05-Estrie	05-514-Lambton	P5	14,00
05-Estrie	05-514-Lambton	P6	
05-Estrie	05-514-Lambton	P7	33,30
05-Estrie	05-514-Lambton	P8	
06 et 13-Montréal et Laval	06 et 13-Montréal et Laval	P0	9,75
06 et 13-Montréal et Laval	06 et 13-Montréal et Laval	P1	10,88
06 et 13-Montréal et Laval	06 et 13-Montréal et Laval	P2	15,73
06 et 13-Montréal et Laval	06 et 13-Montréal et Laval	P3	23,3
06 et 13-Montréal et Laval	06 et 13-Montréal et Laval	P4	56,47
06 et 13-Montréal et Laval	06 et 13-Montréal et Laval	P5	451,11
06 et 13-Montréal et Laval	06 et 13-Montréal et Laval	P6	1 524,24
06 et 13-Montréal et Laval	06 et 13-Montréal et Laval	P7	78,47



06 et 13-Montréal et Laval	06 et 13-Montréal et Laval	P8	371,16
07-Outaouais	07-701-Fort-Coulonge	P0	25,74
07-Outaouais	07-701-Fort-Coulonge	P1	20,26
07-Outaouais	07-701-Fort-Coulonge	P2	13,68
07-Outaouais	07-701-Fort-Coulonge	P3	24,95
07-Outaouais	07-701-Fort-Coulonge	P4	32,76
07-Outaouais	07-701-Fort-Coulonge	P5	31,32
07-Outaouais	07-701-Fort-Coulonge	P6	31,46
07-Outaouais	07-701-Fort-Coulonge	P7	39,49
07-Outaouais	07-701-Fort-Coulonge	P8	56,40
07-Outaouais	07-702-Shawville	P0	17,13
07-Outaouais	07-702-Shawville	P1	18,03
07-Outaouais	07-702-Shawville	P2	17,34
07-Outaouais	07-702-Shawville	P3	18,40
07-Outaouais	07-702-Shawville	P4	23,69
07-Outaouais	07-702-Shawville	P5	28,19
07-Outaouais	07-702-Shawville	P6	16,85
07-Outaouais	07-702-Shawville	P7	33,49
07-Outaouais	07-702-Shawville	P8	54,72
07-Outaouais	07-703-705-706-707-Gatineau Métro	P0	9,59
07-Outaouais	07-703-705-706-707-Gatineau Métro	P1	10,61
07-Outaouais	07-703-705-706-707-Gatineau Métro	P2	9,20
07-Outaouais	07-703-705-706-707-Gatineau Métro	P3	15,73
07-Outaouais	07-703-705-706-707-Gatineau Métro	P4	30,22
07-Outaouais	07-703-705-706-707-Gatineau Métro	P5	35,54
07-Outaouais	07-703-705-706-707-Gatineau Métro	P6	43,48
07-Outaouais	07-703-705-706-707-Gatineau Métro	P7	39,94
07-Outaouais	07-703-705-706-707-Gatineau Métro	P8	50,84
07-Outaouais	07-704-Wakefield	P0	21,28
07-Outaouais	07-704-Wakefield	P1	22,89
07-Outaouais	07-704-Wakefield	P2	16,32
07-Outaouais	07-704-Wakefield	P3	26,82
07-Outaouais	07-704-Wakefield	P4	41,14
07-Outaouais	07-704-Wakefield	P5	41,98
07-Outaouais	07-704-Wakefield	P6	38,35
07-Outaouais	07-704-Wakefield	P7	47,01
07-Outaouais	07-704-Wakefield	P8	66,57
07-Outaouais	07-708-Papineauville	P0	13,72

07-Outaouais	07-708-Papineauville	P1	16,31
07-Outaouais	07-708-Papineauville	P2	14,00
07-Outaouais	07-708-Papineauville	P3	19,30
07-Outaouais	07-708-Papineauville	P4	25,80
07-Outaouais	07-708-Papineauville	P5	
07-Outaouais	07-708-Papineauville	P6	46,58
07-Outaouais	07-708-Papineauville	P7	33,60
07-Outaouais	07-708-Papineauville	P8	
07-Outaouais	07-709-Saint-André-Avellin	P0	17,98
07-Outaouais	07-709-Saint-André-Avellin	P1	16,85
07-Outaouais	07-709-Saint-André-Avellin	P2	8,49
07-Outaouais	07-709-Saint-André-Avellin	P3	19,25
07-Outaouais	07-709-Saint-André-Avellin	P4	31,51
07-Outaouais	07-709-Saint-André-Avellin	P5	32,61
07-Outaouais	07-709-Saint-André-Avellin	P6	49,94
07-Outaouais	07-709-Saint-André-Avellin	P7	43,54
07-Outaouais	07-709-Saint-André-Avellin	P8	54,07
07-Outaouais	07-710-Gracefield	P0	22,77
07-Outaouais	07-710-Gracefield	P1	20,19
07-Outaouais	07-710-Gracefield	P2	11,00
07-Outaouais	07-710-Gracefield	P3	24,42
07-Outaouais	07-710-Gracefield	P4	35,58
07-Outaouais	07-710-Gracefield	P5	
07-Outaouais	07-710-Gracefield	P6	75,67
07-Outaouais	07-710-Gracefield	P7	48,90
07-Outaouais	07-710-Gracefield	P8	
07-Outaouais	07-711-Notre-Dame-du-Laus	P0	32,14
07-Outaouais	07-711-Notre-Dame-du-Laus	P1	28,10
07-Outaouais	07-711-Notre-Dame-du-Laus	P2	
07-Outaouais	07-711-Notre-Dame-du-Laus	P3	30,82
07-Outaouais	07-711-Notre-Dame-du-Laus	P4	42,17
07-Outaouais	07-711-Notre-Dame-du-Laus	P5	
07-Outaouais	07-711-Notre-Dame-du-Laus	P6	49,00
07-Outaouais	07-711-Notre-Dame-du-Laus	P7	38,96
07-Outaouais	07-711-Notre-Dame-du-Laus	P8	
07-Outaouais	07-712-Maniwaki	P0	14,69
07-Outaouais	07-712-Maniwaki	P1	13,78
07-Outaouais	07-712-Maniwaki	P2	11,26

07-Outaouais	07-712-Maniwaki	P3	16,70
07-Outaouais	07-712-Maniwaki	P4	31,35
07-Outaouais	07-712-Maniwaki	P5	36,62
07-Outaouais	07-712-Maniwaki	P6	19,30
07-Outaouais	07-712-Maniwaki	P7	33,29
07-Outaouais	07-712-Maniwaki	P8	50,56
07-Outaouais	07-713-Parc de la Vérendrye (Sud)	P0	39,40
07-Outaouais	07-713-Parc de la Vérendrye (Sud)	P1	39,45
07-Outaouais	07-713-Parc de la Vérendrye (Sud)	P2	
07-Outaouais	07-713-Parc de la Vérendrye (Sud)	P3	36,40
07-Outaouais	07-713-Parc de la Vérendrye (Sud)	P4	41,00
07-Outaouais	07-713-Parc de la Vérendrye (Sud)	P5	
07-Outaouais	07-713-Parc de la Vérendrye (Sud)	P6	
07-Outaouais	07-713-Parc de la Vérendrye (Sud)	P7	58,00
07-Outaouais	07-713-Parc de la Vérendrye (Sud)	P8	
08-Abitibi-Témiscamingue	08-801-Témiscaming	P0	18,04
08-Abitibi-Témiscamingue	08-801-Témiscaming	P1	18,35
08-Abitibi-Témiscamingue	08-801-Témiscaming	P2	18,64
08-Abitibi-Témiscamingue	08-801-Témiscaming	P3	15,74
08-Abitibi-Témiscamingue	08-801-Témiscaming	P4	24,44
08-Abitibi-Témiscamingue	08-801-Témiscaming	P5	22,71
08-Abitibi-Témiscamingue	08-801-Témiscaming	P6	23,17
08-Abitibi-Témiscamingue	08-801-Témiscaming	P7	27,16
08-Abitibi-Témiscamingue	08-801-Témiscaming	P8	11,00
08-Abitibi-Témiscamingue	08-802-Ville-Marie	P0	17,45
08-Abitibi-Témiscamingue	08-802-Ville-Marie	P1	17,46
08-Abitibi-Témiscamingue	08-802-Ville-Marie	P2	23,49
08-Abitibi-Témiscamingue	08-802-Ville-Marie	P3	18,15
08-Abitibi-Témiscamingue	08-802-Ville-Marie	P4	22,55
08-Abitibi-Témiscamingue	08-802-Ville-Marie	P5	24,08
08-Abitibi-Témiscamingue	08-802-Ville-Marie	P6	24,86
08-Abitibi-Témiscamingue	08-802-Ville-Marie	P7	30,53
08-Abitibi-Témiscamingue	08-802-Ville-Marie	P8	14,79
08-Abitibi-Témiscamingue	08-803-Rouyn-Noranda	P0	6,49
08-Abitibi-Témiscamingue	08-803-Rouyn-Noranda	P1	8,97
08-Abitibi-Témiscamingue	08-803-Rouyn-Noranda	P2	10,74
08-Abitibi-Témiscamingue	08-803-Rouyn-Noranda	P3	9,73
08-Abitibi-Témiscamingue	08-803-Rouyn-Noranda	P4	14,48

08-Abitibi-Témiscamingue	08-803-Rouyn-Noranda	P5	11,47
08-Abitibi-Témiscamingue	08-803-Rouyn-Noranda	P6	11,39
08-Abitibi-Témiscamingue	08-803-Rouyn-Noranda	P7	19,51
08-Abitibi-Témiscamingue	08-803-Rouyn-Noranda	P8	12,94
08-Abitibi-Témiscamingue	08-804-La Sarre	P0	14,26
08-Abitibi-Témiscamingue	08-804-La Sarre	P1	17,35
08-Abitibi-Témiscamingue	08-804-La Sarre	P2	24,17
08-Abitibi-Témiscamingue	08-804-La Sarre	P3	18,33
08-Abitibi-Témiscamingue	08-804-La Sarre	P4	23,81
08-Abitibi-Témiscamingue	08-804-La Sarre	P5	27,26
08-Abitibi-Témiscamingue	08-804-La Sarre	P6	24,61
08-Abitibi-Témiscamingue	08-804-La Sarre	P7	33,94
08-Abitibi-Témiscamingue	08-804-La Sarre	P8	19,97
08-Abitibi-Témiscamingue	08-805-Amos	P0	12,99
08-Abitibi-Témiscamingue	08-805-Amos	P1	16,83
08-Abitibi-Témiscamingue	08-805-Amos	P2	22,93
08-Abitibi-Témiscamingue	08-805-Amos	P3	18,16
08-Abitibi-Témiscamingue	08-805-Amos	P4	19,72
08-Abitibi-Témiscamingue	08-805-Amos	P5	25,21
08-Abitibi-Témiscamingue	08-805-Amos	P6	26,69
08-Abitibi-Témiscamingue	08-805-Amos	P7	23,74
08-Abitibi-Témiscamingue	08-805-Amos	P8	20,66
08-Abitibi-Témiscamingue	08-806-Val-d'Or	P0	9,37
08-Abitibi-Témiscamingue	08-806-Val-d'Or	P1	9,72
08-Abitibi-Témiscamingue	08-806-Val-d'Or	P2	9,95
08-Abitibi-Témiscamingue	08-806-Val-d'Or	P3	11,10
08-Abitibi-Témiscamingue	08-806-Val-d'Or	P4	12,27
08-Abitibi-Témiscamingue	08-806-Val-d'Or	P5	11,20
08-Abitibi-Témiscamingue	08-806-Val-d'Or	P6	9,86
08-Abitibi-Témiscamingue	08-806-Val-d'Or	P7	15,30
08-Abitibi-Témiscamingue	08-806-Val-d'Or	P8	9,25
08-Abitibi-Témiscamingue	08-807-Senneterre	P0	19,09
08-Abitibi-Témiscamingue	08-807-Senneterre	P1	22,52
08-Abitibi-Témiscamingue	08-807-Senneterre	P2	16,89
08-Abitibi-Témiscamingue	08-807-Senneterre	P3	19,42
08-Abitibi-Témiscamingue	08-807-Senneterre	P4	21,08
08-Abitibi-Témiscamingue	08-807-Senneterre	P5	19,71
08-Abitibi-Témiscamingue	08-807-Senneterre	P6	26,83

08-Abitibi-Témiscamingue	08-807-Senneterre	P7	27,14
08-Abitibi-Témiscamingue	08-807-Senneterre	P8	23,36
08-Abitibi-Témiscamingue	08-810-Malartic	P0	15,38
08-Abitibi-Témiscamingue	08-810-Malartic	P1	18,95
08-Abitibi-Témiscamingue	08-810-Malartic	P2	22,33
08-Abitibi-Témiscamingue	08-810-Malartic	P3	21,77
08-Abitibi-Témiscamingue	08-810-Malartic	P4	19,90
08-Abitibi-Témiscamingue	08-810-Malartic	P5	21,40
08-Abitibi-Témiscamingue	08-810-Malartic	P6	23,75
08-Abitibi-Témiscamingue	08-810-Malartic	P7	25,79
08-Abitibi-Témiscamingue	08-810-Malartic	P8	1,00
08-Abitibi-Témiscamingue	08-811-Notre-Dame du Nord	P0	15,80
08-Abitibi-Témiscamingue	08-811-Notre-Dame du Nord	P1	18,06
08-Abitibi-Témiscamingue	08-811-Notre-Dame du Nord	P2	
08-Abitibi-Témiscamingue	08-811-Notre-Dame du Nord	P3	19,66
08-Abitibi-Témiscamingue	08-811-Notre-Dame du Nord	P4	26,56
08-Abitibi-Témiscamingue	08-811-Notre-Dame du Nord	P5	
08-Abitibi-Témiscamingue	08-811-Notre-Dame du Nord	P6	
08-Abitibi-Témiscamingue	08-811-Notre-Dame du Nord	P7	22,34
08-Abitibi-Témiscamingue	08-811-Notre-Dame du Nord	P8	
08-Abitibi-Témiscamingue	08-812-Parc de la Vérendrye	P0	11,33
08-Abitibi-Témiscamingue	08-812-Parc de la Vérendrye	P1	25,83
08-Abitibi-Témiscamingue	08-812-Parc de la Vérendrye	P2	
08-Abitibi-Témiscamingue	08-812-Parc de la Vérendrye	P3	24,00
08-Abitibi-Témiscamingue	08-812-Parc de la Vérendrye	P4	20,14
08-Abitibi-Témiscamingue	08-812-Parc de la Vérendrye	P5	
08-Abitibi-Témiscamingue	08-812-Parc de la Vérendrye	P6	
08-Abitibi-Témiscamingue	08-812-Parc de la Vérendrye	P7	17,83
08-Abitibi-Témiscamingue	08-812-Parc de la Vérendrye	P8	
08-Abitibi-Témiscamingue	08-813-Cadillac	P0	18,00
08-Abitibi-Témiscamingue	08-813-Cadillac	P1	22,18
08-Abitibi-Témiscamingue	08-813-Cadillac	P2	
08-Abitibi-Témiscamingue	08-813-Cadillac	P3	18,87
08-Abitibi-Témiscamingue	08-813-Cadillac	P4	19,57
08-Abitibi-Témiscamingue	08-813-Cadillac	P5	
08-Abitibi-Témiscamingue	08-813-Cadillac	P6	
08-Abitibi-Témiscamingue	08-813-Cadillac	P7	27,81
08-Abitibi-Témiscamingue	08-813-Cadillac	P8	

08-Abitibi-Témiscamingue	08-814-Barraute	P0	17,95
08-Abitibi-Témiscamingue	08-814-Barraute	P1	21,39
08-Abitibi-Témiscamingue	08-814-Barraute	P2	
08-Abitibi-Témiscamingue	08-814-Barraute	P3	19,59
08-Abitibi-Témiscamingue	08-814-Barraute	P4	20,93
08-Abitibi-Témiscamingue	08-814-Barraute	P5	
08-Abitibi-Témiscamingue	08-814-Barraute	P6	
08-Abitibi-Témiscamingue	08-814-Barraute	P7	21,86
08-Abitibi-Témiscamingue	08-814-Barraute	P8	
08-Abitibi-Témiscamingue	08-820-Belleterre	P0	23,43
08-Abitibi-Témiscamingue	08-820-Belleterre	P1	39,19
08-Abitibi-Témiscamingue	08-820-Belleterre	P2	
08-Abitibi-Témiscamingue	08-820-Belleterre	P3	41,77
08-Abitibi-Témiscamingue	08-820-Belleterre	P4	32,29
08-Abitibi-Témiscamingue	08-820-Belleterre	P5	
08-Abitibi-Témiscamingue	08-820-Belleterre	P6	
08-Abitibi-Témiscamingue	08-820-Belleterre	P7	34,68
08-Abitibi-Témiscamingue	08-820-Belleterre	P8	
09-Côte-Nord	09-900-Sacré-Coeur	P0	22,06
09-Côte-Nord	09-900-Sacré-Coeur	P1	17,23
09-Côte-Nord	09-900-Sacré-Coeur	P2	
09-Côte-Nord	09-900-Sacré-Coeur	P3	17,47
09-Côte-Nord	09-900-Sacré-Coeur	P4	19,55
09-Côte-Nord	09-900-Sacré-Coeur	P5	
09-Côte-Nord	09-900-Sacré-Coeur	P6	89,00
09-Côte-Nord	09-900-Sacré-Coeur	P7	18,58
09-Côte-Nord	09-900-Sacré-Coeur	P8	
09-Côte-Nord	09-901-Les Escoumins	P0	25,33
09-Côte-Nord	09-901-Les Escoumins	P1	19,89
09-Côte-Nord	09-901-Les Escoumins	P2	28,02
09-Côte-Nord	09-901-Les Escoumins	P3	21,02
09-Côte-Nord	09-901-Les Escoumins	P4	28,15
09-Côte-Nord	09-901-Les Escoumins	P5	87,20
09-Côte-Nord	09-901-Les Escoumins	P6	43,08
09-Côte-Nord	09-901-Les Escoumins	P7	30,54
09-Côte-Nord	09-901-Les Escoumins	P8	21,00
09-Côte-Nord	09-902-Forestville	P0	14,10
09-Côte-Nord	09-902-Forestville	P1	15,70

09-Côte-Nord	09-902-Forestville	P2	24,00
09-Côte-Nord	09-902-Forestville	P3	15,64
09-Côte-Nord	09-902-Forestville	P4	19,44
09-Côte-Nord	09-902-Forestville	P5	46,44
09-Côte-Nord	09-902-Forestville	P6	103,00
09-Côte-Nord	09-902-Forestville	P7	20,77
09-Côte-Nord	09-902-Forestville	P8	25,33
09-Côte-Nord	09-903-Baie-Comeau	P0	12,05
09-Côte-Nord	09-903-Baie-Comeau	P1	12,85
09-Côte-Nord	09-903-Baie-Comeau	P2	33,35
09-Côte-Nord	09-903-Baie-Comeau	P3	11,92
09-Côte-Nord	09-903-Baie-Comeau	P4	13,99
09-Côte-Nord	09-903-Baie-Comeau	P5	83,23
09-Côte-Nord	09-903-Baie-Comeau	P6	107,63
09-Côte-Nord	09-903-Baie-Comeau	P7	21,44
09-Côte-Nord	09-903-Baie-Comeau	P8	51,64
09-Côte-Nord	09-904-Manic-V	P0	90,00
09-Côte-Nord	09-904-Manic-V	P1	28,38
09-Côte-Nord	09-904-Manic-V	P2	
09-Côte-Nord	09-904-Manic-V	P3	13,00
09-Côte-Nord	09-904-Manic-V	P4	
09-Côte-Nord	09-904-Manic-V	P5	
09-Côte-Nord	09-904-Manic-V	P6	
09-Côte-Nord	09-904-Manic-V	P7	10,67
09-Côte-Nord	09-904-Manic-V	P8	
09-Côte-Nord	09-905-Baie-Trinité	P0	9,00
09-Côte-Nord	09-905-Baie-Trinité	P1	18,45
09-Côte-Nord	09-905-Baie-Trinité	P2	
09-Côte-Nord	09-905-Baie-Trinité	P3	21,51
09-Côte-Nord	09-905-Baie-Trinité	P4	34,80
09-Côte-Nord	09-905-Baie-Trinité	P5	
09-Côte-Nord	09-905-Baie-Trinité	P6	85,00
09-Côte-Nord	09-905-Baie-Trinité	P7	22,77
09-Côte-Nord	09-905-Baie-Trinité	P8	29,00
09-Côte-Nord	09-906-Port-Cartier	P0	10,30
09-Côte-Nord	09-906-Port-Cartier	P1	12,85
09-Côte-Nord	09-906-Port-Cartier	P2	16,02
09-Côte-Nord	09-906-Port-Cartier	P3	12,96

09-Côte-Nord	09-906-Port-Cartier	P4	17,20
09-Côte-Nord	09-906-Port-Cartier	P5	38,53
09-Côte-Nord	09-906-Port-Cartier	P6	46,95
09-Côte-Nord	09-906-Port-Cartier	P7	27,23
09-Côte-Nord	09-906-Port-Cartier	P8	37,83
09-Côte-Nord	09-907-Sept-Îles	P0	8,17
09-Côte-Nord	09-907-Sept-Îles	P1	8,79
09-Côte-Nord	09-907-Sept-Îles	P2	47,20
09-Côte-Nord	09-907-Sept-Îles	P3	10,91
09-Côte-Nord	09-907-Sept-Îles	P4	13,84
09-Côte-Nord	09-907-Sept-Îles	P5	64,33
09-Côte-Nord	09-907-Sept-Îles	P6	58,83
09-Côte-Nord	09-907-Sept-Îles	P7	15,35
09-Côte-Nord	09-907-Sept-Îles	P8	41,07
09-Côte-Nord	09-909-Havre Saint-Pierre	P0	22,97
09-Côte-Nord	09-909-Havre Saint-Pierre	P1	34,78
09-Côte-Nord	09-909-Havre Saint-Pierre	P2	34,47
09-Côte-Nord	09-909-Havre Saint-Pierre	P3	29,44
09-Côte-Nord	09-909-Havre Saint-Pierre	P4	50,03
09-Côte-Nord	09-909-Havre Saint-Pierre	P5	57,34
09-Côte-Nord	09-909-Havre Saint-Pierre	P6	78,00
09-Côte-Nord	09-909-Havre Saint-Pierre	P7	32,49
09-Côte-Nord	09-909-Havre Saint-Pierre	P8	67,57
09-Côte-Nord	09-912-Blanc-Sablon	P0	
09-Côte-Nord	09-912-Blanc-Sablon	P1	
09-Côte-Nord	09-912-Blanc-Sablon	P2	
09-Côte-Nord	09-912-Blanc-Sablon	P3	61,00
09-Côte-Nord	09-912-Blanc-Sablon	P4	
09-Côte-Nord	09-912-Blanc-Sablon	P5	
09-Côte-Nord	09-912-Blanc-Sablon	P6	75,40
09-Côte-Nord	09-912-Blanc-Sablon	P7	363,48
09-Côte-Nord	09-912-Blanc-Sablon	P8	
09-Côte-Nord	09-914-Fermont	P0	26,00
09-Côte-Nord	09-914-Fermont	P1	19,91
09-Côte-Nord	09-914-Fermont	P2	102,00
09-Côte-Nord	09-914-Fermont	P3	50,88
09-Côte-Nord	09-914-Fermont	P4	12,17
09-Côte-Nord	09-914-Fermont	P5	102,85



09-Côte-Nord	09-914-Fermont	P6	54,26
09-Côte-Nord	09-914-Fermont	P7	12,50
09-Côte-Nord	09-914-Fermont	P8	91,25
09-Côte-Nord	09-915-Schefferville	P0	
09-Côte-Nord	09-915-Schefferville	P1	8,00
09-Côte-Nord	09-915-Schefferville	P2	32,00
09-Côte-Nord	09-915-Schefferville	P3	14,00
09-Côte-Nord	09-915-Schefferville	P4	
09-Côte-Nord	09-915-Schefferville	P5	53,18
09-Côte-Nord	09-915-Schefferville	P6	19,00
09-Côte-Nord	09-915-Schefferville	P7	15,82
09-Côte-Nord	09-915-Schefferville	P8	
10-Nord-du-Québec	10-213-Chibougameau	P0	17,63
10-Nord-du-Québec	10-213-Chibougameau	P1	24,21
10-Nord-du-Québec	10-213-Chibougameau	P2	32,99
10-Nord-du-Québec	10-213-Chibougameau	P3	21,26
10-Nord-du-Québec	10-213-Chibougameau	P4	38,24
10-Nord-du-Québec	10-213-Chibougameau	P5	31,68
10-Nord-du-Québec	10-213-Chibougameau	P6	118,23
10-Nord-du-Québec	10-213-Chibougameau	P7	35,02
10-Nord-du-Québec	10-213-Chibougameau	P8	73,40
10-Nord-du-Québec	10-219-Parc-de-Chibougamau	P0	
10-Nord-du-Québec	10-219-Parc-de-Chibougamau	P1	124,69
10-Nord-du-Québec	10-219-Parc-de-Chibougamau	P2	
10-Nord-du-Québec	10-219-Parc-de-Chibougamau	P3	146,51
10-Nord-du-Québec	10-219-Parc-de-Chibougamau	P4	153,40
10-Nord-du-Québec	10-219-Parc-de-Chibougamau	P5	
10-Nord-du-Québec	10-219-Parc-de-Chibougamau	P6	
10-Nord-du-Québec	10-219-Parc-de-Chibougamau	P7	160,63
10-Nord-du-Québec	10-219-Parc-de-Chibougamau	P8	
10-Nord-du-Québec	10-808-Lebel sur Quévillon	P0	16,73
10-Nord-du-Québec	10-808-Lebel sur Quévillon	P1	22,87
10-Nord-du-Québec	10-808-Lebel sur Quévillon	P2	17,31
10-Nord-du-Québec	10-808-Lebel sur Quévillon	P3	19,24
10-Nord-du-Québec	10-808-Lebel sur Quévillon	P4	42,00
10-Nord-du-Québec	10-808-Lebel sur Quévillon	P5	22,41
10-Nord-du-Québec	10-808-Lebel sur Quévillon	P6	26,25
10-Nord-du-Québec	10-808-Lebel sur Quévillon	P7	17,87

10-Nord-du-Québec	10-808-Lebel sur Quévillon	P8	21,67
10-Nord-du-Québec	10-809-Matagami	P0	18,71
10-Nord-du-Québec	10-809-Matagami	P1	32,95
10-Nord-du-Québec	10-809-Matagami	P2	15,82
10-Nord-du-Québec	10-809-Matagami	P3	26,00
10-Nord-du-Québec	10-809-Matagami	P4	10,00
10-Nord-du-Québec	10-809-Matagami	P5	19,85
10-Nord-du-Québec	10-809-Matagami	P6	27,50
10-Nord-du-Québec	10-809-Matagami	P7	44,29
10-Nord-du-Québec	10-809-Matagami	P8	
11-Gaspésie—Îles-de-la-Madeleine	11-104-Sainte-Anne-des-Monts	P0	13,28
11-Gaspésie—Îles-de-la-Madeleine	11-104-Sainte-Anne-des-Monts	P1	14,25
11-Gaspésie—Îles-de-la-Madeleine	11-104-Sainte-Anne-des-Monts	P2	34,37
11-Gaspésie—Îles-de-la-Madeleine	11-104-Sainte-Anne-des-Monts	P3	13,73
11-Gaspésie—Îles-de-la-Madeleine	11-104-Sainte-Anne-des-Monts	P4	18,99
11-Gaspésie—Îles-de-la-Madeleine	11-104-Sainte-Anne-des-Monts	P5	78,65
11-Gaspésie—Îles-de-la-Madeleine	11-104-Sainte-Anne-des-Monts	P6	81,55
11-Gaspésie—Îles-de-la-Madeleine	11-104-Sainte-Anne-des-Monts	P7	19,65
11-Gaspésie—Îles-de-la-Madeleine	11-104-Sainte-Anne-des-Monts	P8	37,93
11-Gaspésie—Îles-de-la-Madeleine	11-105-Grande-Vallée	P0	16,77
11-Gaspésie—Îles-de-la-Madeleine	11-105-Grande-Vallée	P1	16,80
11-Gaspésie—Îles-de-la-Madeleine	11-105-Grande-Vallée	P2	18,28
11-Gaspésie—Îles-de-la-Madeleine	11-105-Grande-Vallée	P3	17,01
11-Gaspésie—Îles-de-la-Madeleine	11-105-Grande-Vallée	P4	166,50
11-Gaspésie—Îles-de-la-Madeleine	11-105-Grande-Vallée	P5	39,52
11-Gaspésie—Îles-de-la-Madeleine	11-105-Grande-Vallée	P6	49,50
11-Gaspésie—Îles-de-la-Madeleine	11-105-Grande-Vallée	P7	24,91
11-Gaspésie—Îles-de-la-Madeleine	11-105-Grande-Vallée	P8	37,05
11-Gaspésie—Îles-de-la-Madeleine	11-106-Mont-Louis	P0	15,11
11-Gaspésie—Îles-de-la-Madeleine	11-106-Mont-Louis	P1	16,26
11-Gaspésie—Îles-de-la-Madeleine	11-106-Mont-Louis	P2	
11-Gaspésie—Îles-de-la-Madeleine	11-106-Mont-Louis	P3	17,14
11-Gaspésie—Îles-de-la-Madeleine	11-106-Mont-Louis	P4	14,82
11-Gaspésie—Îles-de-la-Madeleine	11-106-Mont-Louis	P5	
11-Gaspésie—Îles-de-la-Madeleine	11-106-Mont-Louis	P6	2 922,00
11-Gaspésie—Îles-de-la-Madeleine	11-106-Mont-Louis	P7	21,56
11-Gaspésie—Îles-de-la-Madeleine	11-106-Mont-Louis	P8	
11-Gaspésie—Îles-de-la-Madeleine	11-107-Percé	P0	29,00

11-Gaspésie—Îles-de-la-Madeleine	11-107-Percé	P1	32,46
11-Gaspésie—Îles-de-la-Madeleine	11-107-Percé	P2	
11-Gaspésie—Îles-de-la-Madeleine	11-107-Percé	P3	29,31
11-Gaspésie—Îles-de-la-Madeleine	11-107-Percé	P4	25,47
11-Gaspésie—Îles-de-la-Madeleine	11-107-Percé	P5	
11-Gaspésie—Îles-de-la-Madeleine	11-107-Percé	P6	
11-Gaspésie—Îles-de-la-Madeleine	11-107-Percé	P7	26,02
11-Gaspésie—Îles-de-la-Madeleine	11-107-Percé	P8	
11-Gaspésie—Îles-de-la-Madeleine	11-108-109-Gaspé	P0	12,13
11-Gaspésie—Îles-de-la-Madeleine	11-108-109-Gaspé	P1	12,48
11-Gaspésie—Îles-de-la-Madeleine	11-108-109-Gaspé	P2	66,37
11-Gaspésie—Îles-de-la-Madeleine	11-108-109-Gaspé	P3	14,24
11-Gaspésie—Îles-de-la-Madeleine	11-108-109-Gaspé	P4	21,99
11-Gaspésie—Îles-de-la-Madeleine	11-108-109-Gaspé	P5	88,42
11-Gaspésie—Îles-de-la-Madeleine	11-108-109-Gaspé	P6	58,96
11-Gaspésie—Îles-de-la-Madeleine	11-108-109-Gaspé	P7	21,55
11-Gaspésie—Îles-de-la-Madeleine	11-108-109-Gaspé	P8	69,42
11-Gaspésie—Îles-de-la-Madeleine	11-110-Grande-Rivière	P0	10,42
11-Gaspésie—Îles-de-la-Madeleine	11-110-Grande-Rivière	P1	12,33
11-Gaspésie—Îles-de-la-Madeleine	11-110-Grande-Rivière	P2	48,76
11-Gaspésie—Îles-de-la-Madeleine	11-110-Grande-Rivière	P3	11,86
11-Gaspésie—Îles-de-la-Madeleine	11-110-Grande-Rivière	P4	21,74
11-Gaspésie—Îles-de-la-Madeleine	11-110-Grande-Rivière	P5	69,31
11-Gaspésie—Îles-de-la-Madeleine	11-110-Grande-Rivière	P6	64,26
11-Gaspésie—Îles-de-la-Madeleine	11-110-Grande-Rivière	P7	19,65
11-Gaspésie—Îles-de-la-Madeleine	11-110-Grande-Rivière	P8	68,79
11-Gaspésie—Îles-de-la-Madeleine	11-111-Pasbébiac	P0	10,64
11-Gaspésie—Îles-de-la-Madeleine	11-111-Pasbébiac	P1	11,01
11-Gaspésie—Îles-de-la-Madeleine	11-111-Pasbébiac	P2	17,54
11-Gaspésie—Îles-de-la-Madeleine	11-111-Pasbébiac	P3	11,06
11-Gaspésie—Îles-de-la-Madeleine	11-111-Pasbébiac	P4	13,84
11-Gaspésie—Îles-de-la-Madeleine	11-111-Pasbébiac	P5	47,50
11-Gaspésie—Îles-de-la-Madeleine	11-111-Pasbébiac	P6	95,08
11-Gaspésie—Îles-de-la-Madeleine	11-111-Pasbébiac	P7	16,20
11-Gaspésie—Îles-de-la-Madeleine	11-111-Pasbébiac	P8	58,70
11-Gaspésie—Îles-de-la-Madeleine	11-112-Caplan-Richmond	P0	9,53
11-Gaspésie—Îles-de-la-Madeleine	11-112-Caplan-Richmond	P1	8,81
11-Gaspésie—Îles-de-la-Madeleine	11-112-Caplan-Richmond	P2	

11-Gaspésie—Îles-de-la-Madeleine	11-112-Caplan-Richmond	P3	9,74
11-Gaspésie—Îles-de-la-Madeleine	11-112-Caplan-Richmond	P4	15,31
11-Gaspésie—Îles-de-la-Madeleine	11-112-Caplan-Richmond	P5	
11-Gaspésie—Îles-de-la-Madeleine	11-112-Caplan-Richmond	P6	68,00
11-Gaspésie—Îles-de-la-Madeleine	11-112-Caplan-Richmond	P7	23,63
11-Gaspésie—Îles-de-la-Madeleine	11-112-Caplan-Richmond	P8	
11-Gaspésie—Îles-de-la-Madeleine	11-113-Maria	P0	7,42
11-Gaspésie—Îles-de-la-Madeleine	11-113-Maria	P1	8,62
11-Gaspésie—Îles-de-la-Madeleine	11-113-Maria	P2	31,61
11-Gaspésie—Îles-de-la-Madeleine	11-113-Maria	P3	9,25
11-Gaspésie—Îles-de-la-Madeleine	11-113-Maria	P4	16,67
11-Gaspésie—Îles-de-la-Madeleine	11-113-Maria	P5	58,33
11-Gaspésie—Îles-de-la-Madeleine	11-113-Maria	P6	49,61
11-Gaspésie—Îles-de-la-Madeleine	11-113-Maria	P7	15,05
11-Gaspésie—Îles-de-la-Madeleine	11-113-Maria	P8	59,69
11-Gaspésie—Îles-de-la-Madeleine	11-114-Saint-Alexis	P0	20,08
11-Gaspésie—Îles-de-la-Madeleine	11-114-Saint-Alexis	P1	19,91
11-Gaspésie—Îles-de-la-Madeleine	11-114-Saint-Alexis	P2	19,00
11-Gaspésie—Îles-de-la-Madeleine	11-114-Saint-Alexis	P3	18,93
11-Gaspésie—Îles-de-la-Madeleine	11-114-Saint-Alexis	P4	24,40
11-Gaspésie—Îles-de-la-Madeleine	11-114-Saint-Alexis	P5	
11-Gaspésie—Îles-de-la-Madeleine	11-114-Saint-Alexis	P6	43,00
11-Gaspésie—Îles-de-la-Madeleine	11-114-Saint-Alexis	P7	20,48
11-Gaspésie—Îles-de-la-Madeleine	11-114-Saint-Alexis	P8	
11-Gaspésie—Îles-de-la-Madeleine	11-116-Murdochville	P0	11,80
11-Gaspésie—Îles-de-la-Madeleine	11-116-Murdochville	P1	20,36
11-Gaspésie—Îles-de-la-Madeleine	11-116-Murdochville	P2	18,87
11-Gaspésie—Îles-de-la-Madeleine	11-116-Murdochville	P3	17,00
11-Gaspésie—Îles-de-la-Madeleine	11-116-Murdochville	P4	18,00
11-Gaspésie—Îles-de-la-Madeleine	11-116-Murdochville	P5	23,08
11-Gaspésie—Îles-de-la-Madeleine	11-116-Murdochville	P6	44,00
11-Gaspésie—Îles-de-la-Madeleine	11-116-Murdochville	P7	18,40
11-Gaspésie—Îles-de-la-Madeleine	11-116-Murdochville	P8	28,00
11-Gaspésie—Îles-de-la-Madeleine	11-117-Pointe-à-la-Croix	P0	13,61
11-Gaspésie—Îles-de-la-Madeleine	11-117-Pointe-à-la-Croix	P1	13,77
11-Gaspésie—Îles-de-la-Madeleine	11-117-Pointe-à-la-Croix	P2	56,11
11-Gaspésie—Îles-de-la-Madeleine	11-117-Pointe-à-la-Croix	P3	14,66
11-Gaspésie—Îles-de-la-Madeleine	11-117-Pointe-à-la-Croix	P4	25,00

11-Gaspésie—Îles-de-la-Madeleine	11-117-Pointe-à-la-Croix	P5	60,31
11-Gaspésie—Îles-de-la-Madeleine	11-117-Pointe-à-la-Croix	P6	96,00
11-Gaspésie—Îles-de-la-Madeleine	11-117-Pointe-à-la-Croix	P7	14,24
11-Gaspésie—Îles-de-la-Madeleine	11-117-Pointe-à-la-Croix	P8	90,05
11-Gaspésie—Îles-de-la-Madeleine	11-118-Cap-aux-Meules	P0	10,48
11-Gaspésie—Îles-de-la-Madeleine	11-118-Cap-aux-Meules	P1	11,43
11-Gaspésie—Îles-de-la-Madeleine	11-118-Cap-aux-Meules	P2	57,21
11-Gaspésie—Îles-de-la-Madeleine	11-118-Cap-aux-Meules	P3	19,62
11-Gaspésie—Îles-de-la-Madeleine	11-118-Cap-aux-Meules	P4	13,17
11-Gaspésie—Îles-de-la-Madeleine	11-118-Cap-aux-Meules	P5	75,21
11-Gaspésie—Îles-de-la-Madeleine	11-118-Cap-aux-Meules	P6	77,34
11-Gaspésie—Îles-de-la-Madeleine	11-118-Cap-aux-Meules	P7	20,74
11-Gaspésie—Îles-de-la-Madeleine	11-118-Cap-aux-Meules	P8	37,51
12-Chaudière-Appalaches	12-320-Saint-Pamphile	P0	20,00
12-Chaudière-Appalaches	12-320-Saint-Pamphile	P1	15,45
12-Chaudière-Appalaches	12-320-Saint-Pamphile	P2	
12-Chaudière-Appalaches	12-320-Saint-Pamphile	P3	19,39
12-Chaudière-Appalaches	12-320-Saint-Pamphile	P4	33,08
12-Chaudière-Appalaches	12-320-Saint-Pamphile	P5	
12-Chaudière-Appalaches	12-320-Saint-Pamphile	P6	
12-Chaudière-Appalaches	12-320-Saint-Pamphile	P7	47,16
12-Chaudière-Appalaches	12-320-Saint-Pamphile	P8	
12-Chaudière-Appalaches	12-322-Saint-Fabien	P0	19,96
12-Chaudière-Appalaches	12-322-Saint-Fabien	P1	20,42
12-Chaudière-Appalaches	12-322-Saint-Fabien	P2	
12-Chaudière-Appalaches	12-322-Saint-Fabien	P3	21,29
12-Chaudière-Appalaches	12-322-Saint-Fabien	P4	35,77
12-Chaudière-Appalaches	12-322-Saint-Fabien	P5	
12-Chaudière-Appalaches	12-322-Saint-Fabien	P6	
12-Chaudière-Appalaches	12-322-Saint-Fabien	P7	41,25
12-Chaudière-Appalaches	12-322-Saint-Fabien	P8	
12-Chaudière-Appalaches	12-323-Saint-Jean-Port-Joli	P0	12,75
12-Chaudière-Appalaches	12-323-Saint-Jean-Port-Joli	P1	15,45
12-Chaudière-Appalaches	12-323-Saint-Jean-Port-Joli	P2	
12-Chaudière-Appalaches	12-323-Saint-Jean-Port-Joli	P3	17,69
12-Chaudière-Appalaches	12-323-Saint-Jean-Port-Joli	P4	39,82
12-Chaudière-Appalaches	12-323-Saint-Jean-Port-Joli	P5	
12-Chaudière-Appalaches	12-323-Saint-Jean-Port-Joli	P6	

12-Chaudière-Appalaches	12-323-Saint-Jean-Port-Joli	P7	46,74
12-Chaudière-Appalaches	12-323-Saint-Jean-Port-Joli	P8	
12-Chaudière-Appalaches	12-324-Montmagny	P0	9,06
12-Chaudière-Appalaches	12-324-Montmagny	P1	11,45
12-Chaudière-Appalaches	12-324-Montmagny	P2	20,38
12-Chaudière-Appalaches	12-324-Montmagny	P3	14,02
12-Chaudière-Appalaches	12-324-Montmagny	P4	33,75
12-Chaudière-Appalaches	12-324-Montmagny	P5	50,73
12-Chaudière-Appalaches	12-324-Montmagny	P6	54,85
12-Chaudière-Appalaches	12-324-Montmagny	P7	43,09
12-Chaudière-Appalaches	12-324-Montmagny	P8	97,35
12-Chaudière-Appalaches	12-325-Saint-Charles	P0	25,11
12-Chaudière-Appalaches	12-325-Saint-Charles	P1	17,31
12-Chaudière-Appalaches	12-325-Saint-Charles	P2	
12-Chaudière-Appalaches	12-325-Saint-Charles	P3	21,05
12-Chaudière-Appalaches	12-325-Saint-Charles	P4	62,00
12-Chaudière-Appalaches	12-325-Saint-Charles	P5	
12-Chaudière-Appalaches	12-325-Saint-Charles	P6	
12-Chaudière-Appalaches	12-325-Saint-Charles	P7	74,10
12-Chaudière-Appalaches	12-325-Saint-Charles	P8	
12-Chaudière-Appalaches	12-326-Lévis	P0	22,29
12-Chaudière-Appalaches	12-326-Lévis	P1	11,34
12-Chaudière-Appalaches	12-326-Lévis	P2	17,93
12-Chaudière-Appalaches	12-326-Lévis	P3	15,65
12-Chaudière-Appalaches	12-326-Lévis	P4	49,17
12-Chaudière-Appalaches	12-326-Lévis	P5	54,81
12-Chaudière-Appalaches	12-326-Lévis	P6	132,29
12-Chaudière-Appalaches	12-326-Lévis	P7	65,58
12-Chaudière-Appalaches	12-326-Lévis	P8	116,11
12-Chaudière-Appalaches	12-327-Sainte-Marie	P0	22,91
12-Chaudière-Appalaches	12-327-Sainte-Marie	P1	12,44
12-Chaudière-Appalaches	12-327-Sainte-Marie	P2	
12-Chaudière-Appalaches	12-327-Sainte-Marie	P3	17,14
12-Chaudière-Appalaches	12-327-Sainte-Marie	P4	42,90
12-Chaudière-Appalaches	12-327-Sainte-Marie	P5	
12-Chaudière-Appalaches	12-327-Sainte-Marie	P6	
12-Chaudière-Appalaches	12-327-Sainte-Marie	P7	74,70
12-Chaudière-Appalaches	12-327-Sainte-Marie	P8	

12-Chaudière-Appalaches	12-328-Lac-Etchemin	P0	16,85
12-Chaudière-Appalaches	12-328-Lac-Etchemin	P1	13,77
12-Chaudière-Appalaches	12-328-Lac-Etchemin	P2	
12-Chaudière-Appalaches	12-328-Lac-Etchemin	P3	16,13
12-Chaudière-Appalaches	12-328-Lac-Etchemin	P4	33,79
12-Chaudière-Appalaches	12-328-Lac-Etchemin	P5	
12-Chaudière-Appalaches	12-328-Lac-Etchemin	P6	
12-Chaudière-Appalaches	12-328-Lac-Etchemin	P7	55,33
12-Chaudière-Appalaches	12-328-Lac-Etchemin	P8	
12-Chaudière-Appalaches	12-329-Sainte-Claire	P0	20,35
12-Chaudière-Appalaches	12-329-Sainte-Claire	P1	14,16
12-Chaudière-Appalaches	12-329-Sainte-Claire	P2	
12-Chaudière-Appalaches	12-329-Sainte-Claire	P3	17,33
12-Chaudière-Appalaches	12-329-Sainte-Claire	P4	40,65
12-Chaudière-Appalaches	12-329-Sainte-Claire	P5	
12-Chaudière-Appalaches	12-329-Sainte-Claire	P6	
12-Chaudière-Appalaches	12-329-Sainte-Claire	P7	60,39
12-Chaudière-Appalaches	12-329-Sainte-Claire	P8	
12-Chaudière-Appalaches	12-330-Lotbinière	P0	14,14
12-Chaudière-Appalaches	12-330-Lotbinière	P1	13,70
12-Chaudière-Appalaches	12-330-Lotbinière	P2	
12-Chaudière-Appalaches	12-330-Lotbinière	P3	16,83
12-Chaudière-Appalaches	12-330-Lotbinière	P4	34,41
12-Chaudière-Appalaches	12-330-Lotbinière	P5	
12-Chaudière-Appalaches	12-330-Lotbinière	P6	
12-Chaudière-Appalaches	12-330-Lotbinière	P7	60,74
12-Chaudière-Appalaches	12-330-Lotbinière	P8	
12-Chaudière-Appalaches	12-331-Saint-Sylvestre	P0	27,58
12-Chaudière-Appalaches	12-331-Saint-Sylvestre	P1	18,69
12-Chaudière-Appalaches	12-331-Saint-Sylvestre	P2	
12-Chaudière-Appalaches	12-331-Saint-Sylvestre	P3	23,70
12-Chaudière-Appalaches	12-331-Saint-Sylvestre	P4	54,63
12-Chaudière-Appalaches	12-331-Saint-Sylvestre	P5	
12-Chaudière-Appalaches	12-331-Saint-Sylvestre	P6	
12-Chaudière-Appalaches	12-331-Saint-Sylvestre	P7	45,44
12-Chaudière-Appalaches	12-331-Saint-Sylvestre	P8	
12-Chaudière-Appalaches	12-332-Thetford Mines	P0	11,59
12-Chaudière-Appalaches	12-332-Thetford Mines	P1	8,81

12-Chaudière-Appalaches	12-332-Thetford Mines	P2	20,04
12-Chaudière-Appalaches	12-332-Thetford Mines	P3	11,11
12-Chaudière-Appalaches	12-332-Thetford Mines	P4	30,49
12-Chaudière-Appalaches	12-332-Thetford Mines	P5	52,24
12-Chaudière-Appalaches	12-332-Thetford Mines	P6	87,50
12-Chaudière-Appalaches	12-332-Thetford Mines	P7	40,29
12-Chaudière-Appalaches	12-332-Thetford Mines	P8	53,68
12-Chaudière-Appalaches	12-333-Disraeli	P0	16,94
12-Chaudière-Appalaches	12-333-Disraeli	P1	13,69
12-Chaudière-Appalaches	12-333-Disraeli	P2	
12-Chaudière-Appalaches	12-333-Disraeli	P3	14,13
12-Chaudière-Appalaches	12-333-Disraeli	P4	28,29
12-Chaudière-Appalaches	12-333-Disraeli	P5	
12-Chaudière-Appalaches	12-333-Disraeli	P6	
12-Chaudière-Appalaches	12-333-Disraeli	P7	69,09
12-Chaudière-Appalaches	12-333-Disraeli	P8	
12-Chaudière-Appalaches	12-334-La Guadeloupe	P0	45,61
12-Chaudière-Appalaches	12-334-La Guadeloupe	P1	14,82
12-Chaudière-Appalaches	12-334-La Guadeloupe	P2	
12-Chaudière-Appalaches	12-334-La Guadeloupe	P3	16,38
12-Chaudière-Appalaches	12-334-La Guadeloupe	P4	29,39
12-Chaudière-Appalaches	12-334-La Guadeloupe	P5	
12-Chaudière-Appalaches	12-334-La Guadeloupe	P6	
12-Chaudière-Appalaches	12-334-La Guadeloupe	P7	37,06
12-Chaudière-Appalaches	12-334-La Guadeloupe	P8	
12-Chaudière-Appalaches	12-335-Saint-Gédéon	P0	21,68
12-Chaudière-Appalaches	12-335-Saint-Gédéon	P1	15,41
12-Chaudière-Appalaches	12-335-Saint-Gédéon	P2	
12-Chaudière-Appalaches	12-335-Saint-Gédéon	P3	17,00
12-Chaudière-Appalaches	12-335-Saint-Gédéon	P4	21,58
12-Chaudière-Appalaches	12-335-Saint-Gédéon	P5	
12-Chaudière-Appalaches	12-335-Saint-Gédéon	P6	
12-Chaudière-Appalaches	12-335-Saint-Gédéon	P7	29,66
12-Chaudière-Appalaches	12-335-Saint-Gédéon	P8	
12-Chaudière-Appalaches	12-336-Saint-Georges	P0	13,79
12-Chaudière-Appalaches	12-336-Saint-Georges	P1	10,40
12-Chaudière-Appalaches	12-336-Saint-Georges	P2	16,01
12-Chaudière-Appalaches	12-336-Saint-Georges	P3	13,64



12-Chaudière-Appalaches	12-336-Saint-Georges	P4	36,10
12-Chaudière-Appalaches	12-336-Saint-Georges	P5	45,71
12-Chaudière-Appalaches	12-336-Saint-Georges	P6	91,23
12-Chaudière-Appalaches	12-336-Saint-Georges	P7	46,26
12-Chaudière-Appalaches	12-336-Saint-Georges	P8	75,32
12-Chaudière-Appalaches	12-337-Beauceville	P0	16,69
12-Chaudière-Appalaches	12-337-Beauceville	P1	12,29
12-Chaudière-Appalaches	12-337-Beauceville	P2	
12-Chaudière-Appalaches	12-337-Beauceville	P3	15,38
12-Chaudière-Appalaches	12-337-Beauceville	P4	30,67
12-Chaudière-Appalaches	12-337-Beauceville	P5	
12-Chaudière-Appalaches	12-337-Beauceville	P6	
12-Chaudière-Appalaches	12-337-Beauceville	P7	41,38
12-Chaudière-Appalaches	12-337-Beauceville	P8	59,00
12-Chaudière-Appalaches	12-339-Saint-Flavien	P0	14,05
12-Chaudière-Appalaches	12-339-Saint-Flavien	P1	13,96
12-Chaudière-Appalaches	12-339-Saint-Flavien	P2	
12-Chaudière-Appalaches	12-339-Saint-Flavien	P3	17,35
12-Chaudière-Appalaches	12-339-Saint-Flavien	P4	43,67
12-Chaudière-Appalaches	12-339-Saint-Flavien	P5	
12-Chaudière-Appalaches	12-339-Saint-Flavien	P6	
12-Chaudière-Appalaches	12-339-Saint-Flavien	P7	60,57
12-Chaudière-Appalaches	12-339-Saint-Flavien	P8	
12-Chaudière-Appalaches	12-340-Armagh	P0	25,36
12-Chaudière-Appalaches	12-340-Armagh	P1	18,48
12-Chaudière-Appalaches	12-340-Armagh	P2	
12-Chaudière-Appalaches	12-340-Armagh	P3	22,17
12-Chaudière-Appalaches	12-340-Armagh	P4	65,00
12-Chaudière-Appalaches	12-340-Armagh	P5	
12-Chaudière-Appalaches	12-340-Armagh	P6	
12-Chaudière-Appalaches	12-340-Armagh	P7	135,40
12-Chaudière-Appalaches	12-340-Armagh	P8	
14-Lanaudière	14-625-Terrebonne	P0	10,94
14-Lanaudière	14-625-Terrebonne	P1	12,81
14-Lanaudière	14-625-Terrebonne	P2	15,19
14-Lanaudière	14-625-Terrebonne	P3	19,87
14-Lanaudière	14-625-Terrebonne	P4	48,83
14-Lanaudière	14-625-Terrebonne	P5	45,17

14-Lanaudière	14-625-Terrebonne	P6	43,46
14-Lanaudière	14-625-Terrebonne	P7	89,74
14-Lanaudière	14-625-Terrebonne	P8	108,65
14-Lanaudière	14-631-Saint-Donat	P0	20,34
14-Lanaudière	14-631-Saint-Donat	P1	21,76
14-Lanaudière	14-631-Saint-Donat	P2	16,45
14-Lanaudière	14-631-Saint-Donat	P3	24,04
14-Lanaudière	14-631-Saint-Donat	P4	33,21
14-Lanaudière	14-631-Saint-Donat	P5	13,75
14-Lanaudière	14-631-Saint-Donat	P6	18,00
14-Lanaudière	14-631-Saint-Donat	P7	27,03
14-Lanaudière	14-631-Saint-Donat	P8	
14-Lanaudière	14-633-Ville-des-Laurentides	P0	17,99
14-Lanaudière	14-633-Ville-des-Laurentides	P1	17,48
14-Lanaudière	14-633-Ville-des-Laurentides	P2	
14-Lanaudière	14-633-Ville-des-Laurentides	P3	25,26
14-Lanaudière	14-633-Ville-des-Laurentides	P4	55,56
14-Lanaudière	14-633-Ville-des-Laurentides	P5	
14-Lanaudière	14-633-Ville-des-Laurentides	P6	
14-Lanaudière	14-633-Ville-des-Laurentides	P7	106,10
14-Lanaudière	14-633-Ville-des-Laurentides	P8	
14-Lanaudière	14-634-Repentigny	P0	11,69
14-Lanaudière	14-634-Repentigny	P1	12,96
14-Lanaudière	14-634-Repentigny	P2	
14-Lanaudière	14-634-Repentigny	P3	18,50
14-Lanaudière	14-634-Repentigny	P4	39,50
14-Lanaudière	14-634-Repentigny	P5	
14-Lanaudière	14-634-Repentigny	P6	
14-Lanaudière	14-634-Repentigny	P7	62,15
14-Lanaudière	14-634-Repentigny	P8	
14-Lanaudière	14-635-Berthierville	P0	13,95
14-Lanaudière	14-635-Berthierville	P1	15,39
14-Lanaudière	14-635-Berthierville	P2	
14-Lanaudière	14-635-Berthierville	P3	21,22
14-Lanaudière	14-635-Berthierville	P4	37,35
14-Lanaudière	14-635-Berthierville	P5	
14-Lanaudière	14-635-Berthierville	P6	
14-Lanaudière	14-635-Berthierville	P7	76,31

14-Lanaudière	14-635-Berthierville	P8	
14-Lanaudière	14-636-Joliette	P0	10,71
14-Lanaudière	14-636-Joliette	P1	12,49
14-Lanaudière	14-636-Joliette	P2	11,66
14-Lanaudière	14-636-Joliette	P3	16,39
14-Lanaudière	14-636-Joliette	P4	43,10
14-Lanaudière	14-636-Joliette	P5	42,78
14-Lanaudière	14-636-Joliette	P6	96,81
14-Lanaudière	14-636-Joliette	P7	89,13
14-Lanaudière	14-636-Joliette	P8	117,35
14-Lanaudière	14-637-Rawdon	P0	17,68
14-Lanaudière	14-637-Rawdon	P1	18,22
14-Lanaudière	14-637-Rawdon	P2	
14-Lanaudière	14-637-Rawdon	P3	23,84
14-Lanaudière	14-637-Rawdon	P4	54,61
14-Lanaudière	14-637-Rawdon	P5	
14-Lanaudière	14-637-Rawdon	P6	
14-Lanaudière	14-637-Rawdon	P7	98,44
14-Lanaudière	14-637-Rawdon	P8	
14-Lanaudière	14-638-Saint-Gabriel	P0	16,13
14-Lanaudière	14-638-Saint-Gabriel	P1	17,91
14-Lanaudière	14-638-Saint-Gabriel	P2	
14-Lanaudière	14-638-Saint-Gabriel	P3	23,98
14-Lanaudière	14-638-Saint-Gabriel	P4	53,92
14-Lanaudière	14-638-Saint-Gabriel	P5	
14-Lanaudière	14-638-Saint-Gabriel	P6	
14-Lanaudière	14-638-Saint-Gabriel	P7	81,17
14-Lanaudière	14-638-Saint-Gabriel	P8	
14-Lanaudière	14-639-Saint-Jean-de-Matha	P0	18,96
14-Lanaudière	14-639-Saint-Jean-de-Matha	P1	19,05
14-Lanaudière	14-639-Saint-Jean-de-Matha	P2	
14-Lanaudière	14-639-Saint-Jean-de-Matha	P3	23,10
14-Lanaudière	14-639-Saint-Jean-de-Matha	P4	49,47
14-Lanaudière	14-639-Saint-Jean-de-Matha	P5	
14-Lanaudière	14-639-Saint-Jean-de-Matha	P6	
14-Lanaudière	14-639-Saint-Jean-de-Matha	P7	77,32
14-Lanaudière	14-639-Saint-Jean-de-Matha	P8	
14-Lanaudière	14-640-Saint-Michel-des-Saints	P0	22,24

14-Lanaudière	14-640-Saint-Michel-des-Saints	P1	21,43
14-Lanaudière	14-640-Saint-Michel-des-Saints	P2	13,84
14-Lanaudière	14-640-Saint-Michel-des-Saints	P3	20,06
14-Lanaudière	14-640-Saint-Michel-des-Saints	P4	28,05
14-Lanaudière	14-640-Saint-Michel-des-Saints	P5	55,33
14-Lanaudière	14-640-Saint-Michel-des-Saints	P6	
14-Lanaudière	14-640-Saint-Michel-des-Saints	P7	25,67
14-Lanaudière	14-640-Saint-Michel-des-Saints	P8	
15-Laurentides	15-620-Saint-Eustache	P0	8,79
15-Laurentides	15-620-Saint-Eustache	P1	10,08
15-Laurentides	15-620-Saint-Eustache	P2	11,42
15-Laurentides	15-620-Saint-Eustache	P3	14,62
15-Laurentides	15-620-Saint-Eustache	P4	42,11
15-Laurentides	15-620-Saint-Eustache	P5	43,46
15-Laurentides	15-620-Saint-Eustache	P6	23,90
15-Laurentides	15-620-Saint-Eustache	P7	82,27
15-Laurentides	15-620-Saint-Eustache	P8	101,71
15-Laurentides	15-621-1-Kanesatake	P0	14,82
15-Laurentides	15-621-1-Kanesatake	P1	17,04
15-Laurentides	15-621-1-Kanesatake	P2	
15-Laurentides	15-621-1-Kanesatake	P3	18,29
15-Laurentides	15-621-1-Kanesatake	P4	28,60
15-Laurentides	15-621-1-Kanesatake	P5	
15-Laurentides	15-621-1-Kanesatake	P6	
15-Laurentides	15-621-1-Kanesatake	P7	28,09
15-Laurentides	15-621-1-Kanesatake	P8	
15-Laurentides	15-621-Oka	P0	11,68
15-Laurentides	15-621-Oka	P1	13,07
15-Laurentides	15-621-Oka	P2	21,00
15-Laurentides	15-621-Oka	P3	16,96
15-Laurentides	15-621-Oka	P4	33,75
15-Laurentides	15-621-Oka	P5	
15-Laurentides	15-621-Oka	P6	
15-Laurentides	15-621-Oka	P7	62,21
15-Laurentides	15-621-Oka	P8	
15-Laurentides	15-622-Lachute	P0	13,36
15-Laurentides	15-622-Lachute	P1	13,77
15-Laurentides	15-622-Lachute	P2	13,91

15-Laurentides	15-622-Lachute	P3	17,75
15-Laurentides	15-622-Lachute	P4	39,29
15-Laurentides	15-622-Lachute	P5	42,55
15-Laurentides	15-622-Lachute	P6	41,22
15-Laurentides	15-622-Lachute	P7	78,50
15-Laurentides	15-622-Lachute	P8	125,36
15-Laurentides	15-623-Greenville	P0	14,53
15-Laurentides	15-623-Greenville	P1	15,92
15-Laurentides	15-623-Greenville	P2	20,92
15-Laurentides	15-623-Greenville	P3	20,67
15-Laurentides	15-623-Greenville	P4	39,50
15-Laurentides	15-623-Greenville	P5	38,47
15-Laurentides	15-623-Greenville	P6	31,80
15-Laurentides	15-623-Greenville	P7	56,04
15-Laurentides	15-623-Greenville	P8	80,59
15-Laurentides	15-624-Sainte-Thérèse	P0	10,39
15-Laurentides	15-624-Sainte-Thérèse	P1	11,24
15-Laurentides	15-624-Sainte-Thérèse	P2	12,00
15-Laurentides	15-624-Sainte-Thérèse	P3	17,58
15-Laurentides	15-624-Sainte-Thérèse	P4	46,29
15-Laurentides	15-624-Sainte-Thérèse	P5	
15-Laurentides	15-624-Sainte-Thérèse	P6	
15-Laurentides	15-624-Sainte-Thérèse	P7	83,03
15-Laurentides	15-624-Sainte-Thérèse	P8	
15-Laurentides	15-626-Saint-Jérôme	P0	10,86
15-Laurentides	15-626-Saint-Jérôme	P1	11,82
15-Laurentides	15-626-Saint-Jérôme	P2	10,70
15-Laurentides	15-626-Saint-Jérôme	P3	16,67
15-Laurentides	15-626-Saint-Jérôme	P4	40,68
15-Laurentides	15-626-Saint-Jérôme	P5	38,03
15-Laurentides	15-626-Saint-Jérôme	P6	22,97
15-Laurentides	15-626-Saint-Jérôme	P7	61,06
15-Laurentides	15-626-Saint-Jérôme	P8	70,92
15-Laurentides	15-627-Mirabel	P0	13,10
15-Laurentides	15-627-Mirabel	P1	13,81
15-Laurentides	15-627-Mirabel	P2	19,80
15-Laurentides	15-627-Mirabel	P3	20,18
15-Laurentides	15-627-Mirabel	P4	40,93

15-Laurentides	15-627-Mirabel	P5	
15-Laurentides	15-627-Mirabel	P6	
15-Laurentides	15-627-Mirabel	P7	68,81
15-Laurentides	15-627-Mirabel	P8	
15-Laurentides	15-628-Sainte-Adèle	P0	13,90
15-Laurentides	15-628-Sainte-Adèle	P1	15,71
15-Laurentides	15-628-Sainte-Adèle	P2	22,00
15-Laurentides	15-628-Sainte-Adèle	P3	19,76
15-Laurentides	15-628-Sainte-Adèle	P4	46,01
15-Laurentides	15-628-Sainte-Adèle	P5	
15-Laurentides	15-628-Sainte-Adèle	P6	
15-Laurentides	15-628-Sainte-Adèle	P7	85,87
15-Laurentides	15-628-Sainte-Adèle	P8	
15-Laurentides	15-629-Sainte-Agathe-des-Monts	P0	13,11
15-Laurentides	15-629-Sainte-Agathe-des-Monts	P1	13,02
15-Laurentides	15-629-Sainte-Agathe-des-Monts	P2	11,82
15-Laurentides	15-629-Sainte-Agathe-des-Monts	P3	16,13
15-Laurentides	15-629-Sainte-Agathe-des-Monts	P4	37,40
15-Laurentides	15-629-Sainte-Agathe-des-Monts	P5	32,82
15-Laurentides	15-629-Sainte-Agathe-des-Monts	P6	20,84
15-Laurentides	15-629-Sainte-Agathe-des-Monts	P7	57,83
15-Laurentides	15-629-Sainte-Agathe-des-Monts	P8	59,01
15-Laurentides	15-630-Saint-Jovite	P0	15,90
15-Laurentides	15-630-Saint-Jovite	P1	16,53
15-Laurentides	15-630-Saint-Jovite	P2	19,60
15-Laurentides	15-630-Saint-Jovite	P3	19,90
15-Laurentides	15-630-Saint-Jovite	P4	34,33
15-Laurentides	15-630-Saint-Jovite	P5	
15-Laurentides	15-630-Saint-Jovite	P6	
15-Laurentides	15-630-Saint-Jovite	P7	61,64
15-Laurentides	15-630-Saint-Jovite	P8	
15-Laurentides	15-632-Labelle	P0	12,55
15-Laurentides	15-632-Labelle	P1	18,46
15-Laurentides	15-632-Labelle	P2	
15-Laurentides	15-632-Labelle	P3	23,23
15-Laurentides	15-632-Labelle	P4	28,67
15-Laurentides	15-632-Labelle	P5	
15-Laurentides	15-632-Labelle	P6	

15-Laurentides	15-632-Labelle	P7	48,05
15-Laurentides	15-632-Labelle	P8	
15-Laurentides	15-641-L'Annonciation	P0	15,14
15-Laurentides	15-641-L'Annonciation	P1	14,30
15-Laurentides	15-641-L'Annonciation	P2	14,01
15-Laurentides	15-641-L'Annonciation	P3	16,61
15-Laurentides	15-641-L'Annonciation	P4	23,58
15-Laurentides	15-641-L'Annonciation	P5	28,38
15-Laurentides	15-641-L'Annonciation	P6	22,58
15-Laurentides	15-641-L'Annonciation	P7	37,13
15-Laurentides	15-641-L'Annonciation	P8	42,70
15-Laurentides	15-642-Ferme-Neuve	P0	23,60
15-Laurentides	15-642-Ferme-Neuve	P1	23,89
15-Laurentides	15-642-Ferme-Neuve	P2	
15-Laurentides	15-642-Ferme-Neuve	P3	20,52
15-Laurentides	15-642-Ferme-Neuve	P4	34,31
15-Laurentides	15-642-Ferme-Neuve	P5	
15-Laurentides	15-642-Ferme-Neuve	P6	
15-Laurentides	15-642-Ferme-Neuve	P7	37,68
15-Laurentides	15-642-Ferme-Neuve	P8	
15-Laurentides	15-643-Mont-Laurier	P0	11,93
15-Laurentides	15-643-Mont-Laurier	P1	12,21
15-Laurentides	15-643-Mont-Laurier	P2	20,19
15-Laurentides	15-643-Mont-Laurier	P3	13,58
15-Laurentides	15-643-Mont-Laurier	P4	20,50
15-Laurentides	15-643-Mont-Laurier	P5	31,66
15-Laurentides	15-643-Mont-Laurier	P6	25,10
15-Laurentides	15-643-Mont-Laurier	P7	28,81
15-Laurentides	15-643-Mont-Laurier	P8	44,03
16-Montérégie	16-660-661-Rigaud-Dorion	P0	12,91
16-Montérégie	16-660-661-Rigaud-Dorion	P1	15,97
16-Montérégie	16-660-661-Rigaud-Dorion	P2	
16-Montérégie	16-660-661-Rigaud-Dorion	P3	24,01
16-Montérégie	16-660-661-Rigaud-Dorion	P4	64,15
16-Montérégie	16-660-661-Rigaud-Dorion	P5	
16-Montérégie	16-660-661-Rigaud-Dorion	P6	89,01
16-Montérégie	16-660-661-Rigaud-Dorion	P7	78,21
16-Montérégie	16-660-661-Rigaud-Dorion	P8	172,60

16-Montérégie	16-662-Valleyfield	P0	9,48
16-Montérégie	16-662-Valleyfield	P1	11,91
16-Montérégie	16-662-Valleyfield	P2	23,88
16-Montérégie	16-662-Valleyfield	P3	17,37
16-Montérégie	16-662-Valleyfield	P4	48,31
16-Montérégie	16-662-Valleyfield	P5	138,58
16-Montérégie	16-662-Valleyfield	P6	92,18
16-Montérégie	16-662-Valleyfield	P7	61,84
16-Montérégie	16-662-Valleyfield	P8	131,86
16-Montérégie	16-663-Huntingdon	P0	15,38
16-Montérégie	16-663-Huntingdon	P1	18,46
16-Montérégie	16-663-Huntingdon	P2	
16-Montérégie	16-663-Huntingdon	P3	21,64
16-Montérégie	16-663-Huntingdon	P4	40,70
16-Montérégie	16-663-Huntingdon	P5	
16-Montérégie	16-663-Huntingdon	P6	22,00
16-Montérégie	16-663-Huntingdon	P7	37,49
16-Montérégie	16-663-Huntingdon	P8	
16-Montérégie	16-664-Ormstown	P0	14,99
16-Montérégie	16-664-Ormstown	P1	17,74
16-Montérégie	16-664-Ormstown	P2	17,65
16-Montérégie	16-664-Ormstown	P3	23,45
16-Montérégie	16-664-Ormstown	P4	50,97
16-Montérégie	16-664-Ormstown	P5	70,25
16-Montérégie	16-664-Ormstown	P6	85,68
16-Montérégie	16-664-Ormstown	P7	73,28
16-Montérégie	16-664-Ormstown	P8	122,97
16-Montérégie	16-665-2-Châteauguay	P0	9,97
16-Montérégie	16-665-2-Châteauguay	P1	12,86
16-Montérégie	16-665-2-Châteauguay	P2	22,38
16-Montérégie	16-665-2-Châteauguay	P3	19,08
16-Montérégie	16-665-2-Châteauguay	P4	44,91
16-Montérégie	16-665-2-Châteauguay	P5	88,54
16-Montérégie	16-665-2-Châteauguay	P6	80,20
16-Montérégie	16-665-2-Châteauguay	P7	60,44
16-Montérégie	16-665-2-Châteauguay	P8	101,88
16-Montérégie	16-665-Kahnawake	P0	
16-Montérégie	16-665-Kahnawake	P1	6,70



16-Montérégie	16-665-Kahnawake	P2	
16-Montérégie	16-665-Kahnawake	P3	7,85
16-Montérégie	16-665-Kahnawake	P4	26,49
16-Montérégie	16-665-Kahnawake	P5	7,33
16-Montérégie	16-665-Kahnawake	P6	6,33
16-Montérégie	16-665-Kahnawake	P7	13,63
16-Montérégie	16-665-Kahnawake	P8	8,54
16-Montérégie	16-666-La Prairie	P0	11,42
16-Montérégie	16-666-La Prairie	P1	14,39
16-Montérégie	16-666-La Prairie	P2	
16-Montérégie	16-666-La Prairie	P3	22,00
16-Montérégie	16-666-La Prairie	P4	64,02
16-Montérégie	16-666-La Prairie	P5	
16-Montérégie	16-666-La Prairie	P6	70,46
16-Montérégie	16-666-La Prairie	P7	91,23
16-Montérégie	16-666-La Prairie	P8	52,00
16-Montérégie	16-667-Lacolle	P0	13,93
16-Montérégie	16-667-Lacolle	P1	17,11
16-Montérégie	16-667-Lacolle	P2	
16-Montérégie	16-667-Lacolle	P3	23,42
16-Montérégie	16-667-Lacolle	P4	45,37
16-Montérégie	16-667-Lacolle	P5	
16-Montérégie	16-667-Lacolle	P6	60,33
16-Montérégie	16-667-Lacolle	P7	55,55
16-Montérégie	16-667-Lacolle	P8	109,50
16-Montérégie	16-668-677-Saint-Jean-sur-le-Richelieu	P0	10,08
16-Montérégie	16-668-677-Saint-Jean-sur-le-Richelieu	P1	11,72
16-Montérégie	16-668-677-Saint-Jean-sur-le-Richelieu	P2	16,10
16-Montérégie	16-668-677-Saint-Jean-sur-le-Richelieu	P3	17,29
16-Montérégie	16-668-677-Saint-Jean-sur-le-Richelieu	P4	35,65
16-Montérégie	16-668-677-Saint-Jean-sur-le-Richelieu	P5	42,79
16-Montérégie	16-668-677-Saint-Jean-sur-le-Richelieu	P6	39,94
16-Montérégie	16-668-677-Saint-Jean-sur-le-Richelieu	P7	44,35
16-Montérégie	16-668-677-Saint-Jean-sur-le-Richelieu	P8	58,59
16-Montérégie	16-669 à 672-Longueuil	P0	9,31
16-Montérégie	16-669 à 672-Longueuil	P1	10,84
16-Montérégie	16-669 à 672-Longueuil	P2	14,81
16-Montérégie	16-669 à 672-Longueuil	P3	17,73

16-Montérégie	16-669 à 672-Longueuil	P4	34,37
16-Montérégie	16-669 à 672-Longueuil	P5	42,32
16-Montérégie	16-669 à 672-Longueuil	P6	74,66
16-Montérégie	16-669 à 672-Longueuil	P7	42,48
16-Montérégie	16-669 à 672-Longueuil	P8	136,61
16-Montérégie	16-673-674-Varennnes-Beloeil	P0	11,30
16-Montérégie	16-673-674-Varennnes-Beloeil	P1	13,27
16-Montérégie	16-673-674-Varennnes-Beloeil	P2	
16-Montérégie	16-673-674-Varennnes-Beloeil	P3	20,08
16-Montérégie	16-673-674-Varennnes-Beloeil	P4	43,95
16-Montérégie	16-673-674-Varennnes-Beloeil	P5	
16-Montérégie	16-673-674-Varennnes-Beloeil	P6	49,60
16-Montérégie	16-673-674-Varennnes-Beloeil	P7	57,80
16-Montérégie	16-673-674-Varennnes-Beloeil	P8	79,56
16-Montérégie	16-675-Sorel	P0	13,08
16-Montérégie	16-675-Sorel	P1	15,29
16-Montérégie	16-675-Sorel	P2	20,58
16-Montérégie	16-675-Sorel	P3	22,45
16-Montérégie	16-675-Sorel	P4	52,65
16-Montérégie	16-675-Sorel	P5	83,40
16-Montérégie	16-675-Sorel	P6	76,28
16-Montérégie	16-675-Sorel	P7	73,50
16-Montérégie	16-675-Sorel	P8	128,49
16-Montérégie	16-676-Saint-Hyacinthe	P0	9,14
16-Montérégie	16-676-Saint-Hyacinthe	P1	12,71
16-Montérégie	16-676-Saint-Hyacinthe	P2	21,27
16-Montérégie	16-676-Saint-Hyacinthe	P3	18,85
16-Montérégie	16-676-Saint-Hyacinthe	P4	50,74
16-Montérégie	16-676-Saint-Hyacinthe	P5	98,21
16-Montérégie	16-676-Saint-Hyacinthe	P6	79,16
16-Montérégie	16-676-Saint-Hyacinthe	P7	66,83
16-Montérégie	16-676-Saint-Hyacinthe	P8	117,79
16-Montérégie	16-678-Acton Vale	P0	15,68
16-Montérégie	16-678-Acton Vale	P1	15,91
16-Montérégie	16-678-Acton Vale	P2	
16-Montérégie	16-678-Acton Vale	P3	21,45
16-Montérégie	16-678-Acton Vale	P4	38,67
16-Montérégie	16-678-Acton Vale	P5	

16-Montérégie	16-678-Acton Vale	P6	120,80
16-Montérégie	16-678-Acton Vale	P7	51,97
16-Montérégie	16-678-Acton Vale	P8	
16-Montérégie	16-679-Granby	P0	8,72
16-Montérégie	16-679-Granby	P1	11,32
16-Montérégie	16-679-Granby	P2	21,66
16-Montérégie	16-679-Granby	P3	15,81
16-Montérégie	16-679-Granby	P4	45,71
16-Montérégie	16-679-Granby	P5	175,25
16-Montérégie	16-679-Granby	P6	79,10
16-Montérégie	16-679-Granby	P7	70,08
16-Montérégie	16-679-Granby	P8	95,98
16-Montérégie	16-681-Waterloo	P0	13,85
16-Montérégie	16-681-Waterloo	P1	14,99
16-Montérégie	16-681-Waterloo	P2	
16-Montérégie	16-681-Waterloo	P3	19,38
16-Montérégie	16-681-Waterloo	P4	56,53
16-Montérégie	16-681-Waterloo	P5	
16-Montérégie	16-681-Waterloo	P6	52,00
16-Montérégie	16-681-Waterloo	P7	72,59
16-Montérégie	16-681-Waterloo	P8	
16-Montérégie	16-683-Cowansville	P0	9,78
16-Montérégie	16-683-Cowansville	P1	12,66
16-Montérégie	16-683-Cowansville	P2	16,63
16-Montérégie	16-683-Cowansville	P3	18,77
16-Montérégie	16-683-Cowansville	P4	53,12
16-Montérégie	16-683-Cowansville	P5	80,75
16-Montérégie	16-683-Cowansville	P6	67,93
16-Montérégie	16-683-Cowansville	P7	70,71
16-Montérégie	16-683-Cowansville	P8	119,14
16-Montérégie	16-684-Farnham	P0	11,76
16-Montérégie	16-684-Farnham	P1	12,76
16-Montérégie	16-684-Farnham	P2	
16-Montérégie	16-684-Farnham	P3	18,69
16-Montérégie	16-684-Farnham	P4	42,63
16-Montérégie	16-684-Farnham	P5	
16-Montérégie	16-684-Farnham	P6	44,25
16-Montérégie	16-684-Farnham	P7	44,29
16-Montérégie	16-684-Farnham	P8	248,00
16-Montérégie	16-685-Bedford	P0	16,24
16-Montérégie	16-685-Bedford	P1	16,49
16-Montérégie	16-685-Bedford	P2	
16-Montérégie	16-685-Bedford	P3	22,15

16-Montérégie	16-685-Bedford	P4	26,79
16-Montérégie	16-685-Bedford	P5	
16-Montérégie	16-685-Bedford	P6	58,50
16-Montérégie	16-685-Bedford	P7	51,61
16-Montérégie	16-685-Bedford	P8	190,50

\* Les temps réponse sont des données préliminaires de l'année 2019-2020. Certaines périodes ne sont pas encore entrées dans la base de données et les requêtes d'intégrité n'ont pas toutes été faites. Une publication ultérieure pourrait avoir des différences avec les données de ce document.

\*\* Données en provenance de la Corporation d'urgences-santé; les données inscrites sont les délais de réponses « ambulance ». Ces derniers ne tiennent pas compte de la présence des premiers répondants.

Données 2019-2020\*

<i><b>Région</b></i>	<i><b>Zone de prise en charge</b></i>	<i><b>6/14</b></i>	<i><b>7/14</b></i>	<i><b>40 h</b></i>
01 Bas-Saint-Laurent	01-101-Rimouski	0,00	0,00	12,00
01 Bas-Saint-Laurent	01-102-Mont-Joli	0,00	0,00	10,15
01 Bas-Saint-Laurent	01-103-Matane	0,00	1,00	6,70
01 Bas-Saint-Laurent	01-115-Amqui	0,00	0,00	7,65
01 Bas-Saint-Laurent	01-119-Sayabec	0,00	1,00	0,00
01 Bas-Saint-Laurent	01-313-Trois-Pistoles	0,00	2,00	0,00
01 Bas-Saint-Laurent	01-314-Lac-des-Aigles	0,00	1,00	0,00
01 Bas-Saint-Laurent	01-315-Cabano	0,00	1,00	0,00
01 Bas-Saint-Laurent	01-316-Rivière-du-Loup	0,00	0,00	10,20
01 Bas-Saint-Laurent	01-317-St-Pascal	0,00	1,00	0,00
01 Bas-Saint-Laurent	01-318-Rivière-Bleue	0,00	1,00	0,00
01 Bas-Saint-Laurent	01-319-St-Cyprien	0,00	1,00	0,00
01 Bas-Saint-Laurent	01-321-La Pocatière	0,00	2,00	0,00
01 Bas-Saint-Laurent	01-341-Notre-Dame-du-Lac	0,00	1,00	1,40
01 Bas-Saint-Laurent	01-344-St-Alexandre	0,00	1,00	0,00
02 Saguenay-Lac-Saint-Jean	02-201-Dolbeau	0,00	0,00	6,30
02 Saguenay-Lac-Saint-Jean	02-202-Roberval/St-Félicien	0,00	0,00	10,60
02 Saguenay-Lac-Saint-Jean	02-203-Hébertville	0,00	0,00	4,20
02 Saguenay-Lac-Saint-Jean	02-204-Alma	0,00	0,00	10,75
02 Saguenay-Lac-Saint-Jean	02-205-206-216-Chicoutimi métro	0,00	0,00	22,95
02 Saguenay-Lac-Saint-Jean	02-208-La Baie	0,00	0,00	8,40
02 Saguenay-Lac-Saint-Jean	02-211-Normandin	0,00	0,00	4,20
02 Saguenay-Lac-Saint-Jean	02-212-Lac-Bouchette	0,00	1,00	1,40
02 Saguenay-Lac-Saint-Jean	02-218-Rivière-Éternité	0,00	1,00	0,00
03 Québec	03-301-St-Siméon	0,00	1,00	0,00
03 Québec	03-302-La Malbaie	0,00	1,00	6,20
03 Québec	03-303-Baie-St-Paul	0,00	2,00	2,00
03 Québec	03-304-Ste-Anne-de-Beaupré	0,00	1,00	5,97
03 Québec	03-305 à 309-Québec métro	0,00	0,00	82,69
03 Québec	03-310-St-Raymond	0,00	0,00	7,00
03 Québec	03-311-St-Marc-des-Carrières	0,00	0,00	7,45
03 Québec	03-312-Donncona	0,00	0,00	6,00
03 Québec	03-342-Parc des Laurentides	0,00	1,00	0,00
03 Québec	03-343-Ile-aux-coudres	0,00	1,00	0,00
03 Québec	03-346-Ste-Catherine de la J.C.	0,00	0,00	4,20
04 Mauricie et Centre-du-Québec	04-401-La Tuque	0,00	3,00	0,00
04 Mauricie et Centre-du-Québec	04-402-St-Tite	0,00	1,00	5,95

04 Mauricie et Centre-du-Québec	04-403-Grand-Mère	0,00	0,00	7,00
04 Mauricie et Centre-du-Québec	04-404-Shawinigan	0,00	0,00	10,60
04 Mauricie et Centre-du-Québec	04-405-St-Paulin	0,00	0,00	5,60
04 Mauricie et Centre-du-Québec	04-406-Louiseville	0,00	0,00	9,00
04 Mauricie et Centre-du-Québec	04-409-Batiscan	0,00	0,00	4,20
04 Mauricie et Centre-du-Québec	04-410-Pierreville	0,00	1,00	0,00
04 Mauricie et Centre-du-Québec	04-411-412-Nicolet-Bécancour	0,00	0,00	6,40
04 Mauricie et Centre-du-Québec	04-413-Manseau	0,00	0,00	4,20
04 Mauricie et Centre-du-Québec	04-414-Drummondville	0,00	0,00	13,00
04 Mauricie et Centre-du-Québec	04-415-Victoriaville	0,00	0,00	9,80
04 Mauricie et Centre-du-Québec	04-416-Plessisville	0,00	2,00	4,20
04 Mauricie et Centre-du-Québec	04-478-Trois-Rivières	0,00	0,00	24,20
05 Estrie	05-501-Sherbrooke	0,00	0,00	22,66
05 Estrie	05-502-Windsor	0,00	1,00	1,75
05 Estrie	05-503-Asbestos	0,00	2,00	0,00
05 Estrie	05-504-East-Angus	0,00	1,00	1,75
05 Estrie	05-505-513-Magog-Eastman	0,00	0,00	10,34
05 Estrie	05-506-Stanstead	0,00	1,00	0,00
05 Estrie	05-507-Coaticook	0,00	1,40	5,46
05 Estrie	05-508-La Patrie	0,00	1,00	0,00
05 Estrie	05-509-Richmond	0,00	0,00	4,20
05 Estrie	05-510-Weedon	0,00	1,00	0,00
05 Estrie	05-511-Lac-Mégantic	0,00	2,00	0,00
05 Estrie	05-512-Valcourt	0,00	1,00	0,00
05 Estrie	05-514-Lambton	0,00	1,00	0,00
06 et 13 - Montréal et Laval	06 et 13-Montréal et Laval	0,00	0,00	349,8
07 Outaouais	07-701-Fort-Coulonge	0,00	2,00	0,00
07 Outaouais	07-702-Shawville	0,00	1,00	1,00
07 Outaouais	07-703-5-6-7-Gatineau métro	0,00	0,00	38,35
07 Outaouais	07-704-Masham	0,00	1,00	0,98
07 Outaouais	07-708-Papineauville	0,00	2,00	0,00
07 Outaouais	07-709-St-André Avellin	0,00	1,00	6,67
07 Outaouais	07-710-Gracefield	0,00	0,00	4,20
07 Outaouais	07-711-Notre-Dame-du-Laus	0,00	1,00	0,00
07 Outaouais	07-712-Maniwaki	0,00	0,00	8,14
07 Outaouais	07-713-Parc de La Vérendrye	0,00	1,00	0,00
08 Abitibi-Témiscamingue	08-801-Témiscaming	0,00	1,00	0,00
08 Abitibi-Témiscamingue	08-802-Ville-Marie	0,00	2,00	0,00
08 Abitibi-Témiscamingue	08-803-Rouyn-Noranda	0,00	2,00	4,20
08 Abitibi-Témiscamingue	08-804-La Sarre	0,00	1,00	4,20

08 Abitibi-Témiscamingue	08-805-Amos	0,00	3,00	0,00
08 Abitibi-Témiscamingue	08-806-Val-d'Or	0,00	0,00	12,60
08 Abitibi-Témiscamingue	08-807-Senneterre	0,00	1,00	0,00
08 Abitibi-Témiscamingue	08-810-Malartic	0,00	1,00	0,00
08 Abitibi-Témiscamingue	08-811-Notre-Dame-du-Nord	0,00	1,00	0,00
08 Abitibi-Témiscamingue	08-812-Parc de La Vérendrye	0,00	1,00	0,00
08 Abitibi-Témiscamingue	08-813-Cadillac	0,00	1,00	0,00
08 Abitibi-Témiscamingue	08-814-Barraute	0,00	1,00	0,00
08 Abitibi-Témiscamingue	08-820-Belleterre	0,00	1,00	0,00
09 Côte-Nord	09-900-Sacré-Cœur	0,00	1,00	0,00
09 Côte-Nord	09-901-Les Escoumins	0,00	2,00	0,00
09 Côte-Nord	09-902-Forestville	0,00	2,00	0,00
09 Côte-Nord	09-903-Baie-Comeau	0,00	0,00	12,20
09 Côte-Nord	09-904-Manic V	0,00	1,00	0,00
09 Côte-Nord	09-905-Baie-Trinité	0,00	1,00	0,00
09 Côte-Nord	09-906-Port-Cartier	0,00	1,00	1,75
09 Côte-Nord	09-907-Sept-Iles	0,00	0,00	9,95
09 Côte-Nord	09-909-Havre-St-Pierre	0,00	4,00	0,00
09 Côte-Nord	09-912-Blanc-Sablon	0,00	1,00	0,00
09 Côte-Nord	09-914-Fermont	0,00	1,00	0,00
09 Côte-Nord	09-915-Schefferville	0,00	1,00	0,00
10 Nord-du-Québec	10-213-Chibougamau-Chapais	0,00	3,00	0,00
10 Nord-du-Québec	10-219-Parc de Chibougamau	0,00	1,00	0,00
10 Nord-du-Québec	10-808-Lebel sur Quévillon	0,00	1,00	0,00
10 Nord-du-Québec	10-809-Matagami	0,00	1,00	0,00
11 Gaspésie-Îles-de-la-Madeleine	11-104-Ste-Anne-des-Monts	0,00	2,00	1,75
11 Gaspésie-Îles-de-la-Madeleine	11-105-Grande-Vallée	0,00	2,00	0,00
11 Gaspésie-Îles-de-la-Madeleine	11-106-Mont-Louis	0,00	1,00	0,00
11 Gaspésie-Îles-de-la-Madeleine	11-107-Percé	0,00	1,00	0,00
11 Gaspésie-Îles-de-la-Madeleine	11-108-109-Gaspé	0,00	2,00	4,20
11 Gaspésie-Îles-de-la-Madeleine	11-110-Chandler	0,00	1,00	8,40
11 Gaspésie-Îles-de-la-Madeleine	11-111-Paspébiac	0,00	1,00	8,40
11 Gaspésie-Îles-de-la-Madeleine	11-112-New Richmond	0,00	0,00	5,95
11 Gaspésie-Îles-de-la-Madeleine	11-113-Carleton	0,00	0,00	12,60
11 Gaspésie-Îles-de-la-Madeleine	11-114-St-Alexis	0,00	1,00	0,00
11 Gaspésie-Îles-de-la-Madeleine	11-116-Murdochville	0,00	1,00	0,00
11 Gaspésie-Îles-de-la-Madeleine	11-117-Pointe-à-la-Croix	0,00	2,00	0,00
11 Gaspésie-Îles-de-la-Madeleine	11-118-Cap-aux-Meules	0,00	1,00	4,20
12 Chaudière-Appalaches	12-320-St-Pamphile	0,00	0,00	4,20
12 Chaudière-Appalaches	12-322-St-Fabien	0,00	1,00	0,00

12 Chaudière-Appalaches	12-323-St-Jean-Port-Joli	0,00	1,00	1,40
12 Chaudière-Appalaches	12-324-Montmagny	0,00	1,00	3,50
12 Chaudière-Appalaches	12-325-St-Charles	0,00	1,00	1,75
12 Chaudière-Appalaches	12-326-Lévis	0,00	0,00	16,08
12 Chaudière-Appalaches	12-327-Ste-Marie	0,00	0,00	8,60
12 Chaudière-Appalaches	12-328-Lac Etchemin	0,00	1,00	4,20
12 Chaudière-Appalaches	12-329-Ste-Claire	0,00	1,00	1,75
12 Chaudière-Appalaches	12-330-Lotbinière	0,00	0,00	4,20
12 Chaudière-Appalaches	12-331-St-Sylvestre	0,00	1,00	0,00
12 Chaudière-Appalaches	12-332-Thetford Mines	0,00	0,00	9,70
12 Chaudière-Appalaches	12-333-Disraéli	0,00	1,00	0,00
12 Chaudière-Appalaches	12-334-La Guadeloupe	0,00	1,00	0,00
12 Chaudière-Appalaches	12-335-St-Gédéon	0,00	1,00	0,00
12 Chaudière-Appalaches	12-336-St-Georges	0,00	0,00	11,45
12 Chaudière-Appalaches	12-337-Beauceville	0,00	3,00	1,75
12 Chaudière-Appalaches	12-339-St-Flavien	0,00	0,00	7,00
12 Chaudière-Appalaches	12-340-Armagh	0,00	0,00	4,20
14 Lanaudière	14-625-Terrebonne	0,00	0,00	12,83
14 Lanaudière	14-631-St-Donat	0,00	1,00	1,00
14 Lanaudière	14-633-Ville des Laurentides	0,00	0,00	6,33
14 Lanaudière	14-634-Repentigny	0,00	0,00	20,18
14 Lanaudière	14-635-Berthierville	0,00	0,00	5,25
14 Lanaudière	14-636-Joliette	0,00	0,00	12,75
14 Lanaudière	14-637-Rawdon	0,00	0,00	8,65
14 Lanaudière	14-638-St-Gabriel-de-Brandon	0,00	0,00	4,30
14 Lanaudière	14-639-St-Jean-de-Matha	0,00	0,00	5,12
14 Lanaudière	14-640-St-Michel des Saints	0,00	2,00	4,20
15 Laurentides	15-620-St-Eustache	0,00	0,00	10,11
15 Laurentides	15-621-1-Kanesatake	0,00	1,00	0,00
15 Laurentides	15-621-2-Oka	0,00	0,00	4,20
15 Laurentides	15-622-Lachute	0,00	0,00	6,79
15 Laurentides	15-623-Grenville	0,00	0,00	5,45
15 Laurentides	15-624-Ste-Thérèse	0,00	0,00	13,15
15 Laurentides	15-626-St-Jérôme	0,00	0,00	14,06
15 Laurentides	15-627-Mirabel	0,00	0,00	8,53
15 Laurentides	15-628-Ste-Adèle	0,00	0,00	7,20
15 Laurentides	15-629-Ste-Agathe	0,00	0,00	8,33
15 Laurentides	15-630-St-Jovite	0,00	0,00	8,25
15 Laurentides	15-632-Labelle	0,00	0,00	1,95
15 Laurentides	15-641-L'Annonciation	0,00	1,00	5,73



15 Laurentides	15-642-Ferme-Neuve	0,00	0,00	4,20
15 Laurentides	15-643-Mont-Laurier	0,00	0,00	10,00
16 Montérégie	16-660-661-Rigaud-Dorion	0,00	0,00	14,25
16 Montérégie	16-662-Valleyfield	0,00	0,00	16,75
16 Montérégie	16-663-Huntingdon	0,00	1,00	1,75
16 Montérégie	16-664-Ormstown	0,00	0,00	6,40
16 Montérégie	16-665-1-Kahnawake	0,00	1,00	0,00
16 Montérégie	16-665-2-Châteauguay	0,00	0,00	12,25
16 Montérégie	16-666-La Prairie	0,00	0,00	12,75
16 Montérégie	16-667-Lacolle	0,00	1,00	5,95
16 Montérégie	16-668-677-St-Jean-sur-Richelieu-Chambly	0,00	0,00	25,75
16 Montérégie	16-669 à 672-Longueuil métro	0,00	0,00	46,60
16 Montérégie	16-673-674-Varennnes-Beloeil	0,00	0,00	24,10
16 Montérégie	16-675-Sorel	0,00	0,00	10,61
16 Montérégie	16-676-St-Hyacinthe	0,00	0,00	11,80
16 Montérégie	16-678-Acton Vale	0,00	0,00	6,20
16 Montérégie	16-679-Granby	0,00	0,00	10,50
16 Montérégie	16-683-Cowansville	0,00	0,00	9,45
16 Montérégie	16-684-Farnham	0,00	0,00	5,95
16 Montérégie	16-685-Bedford	0,00	1,00	1,45
		0,00	124,40	1371,43

# LIMITES DES ZONES AMBULANCIÈRES ET DES MUNICIPALITÉS RÉGION SOCIO-SANITAIRE DU BAS-SAINT-LAURENT

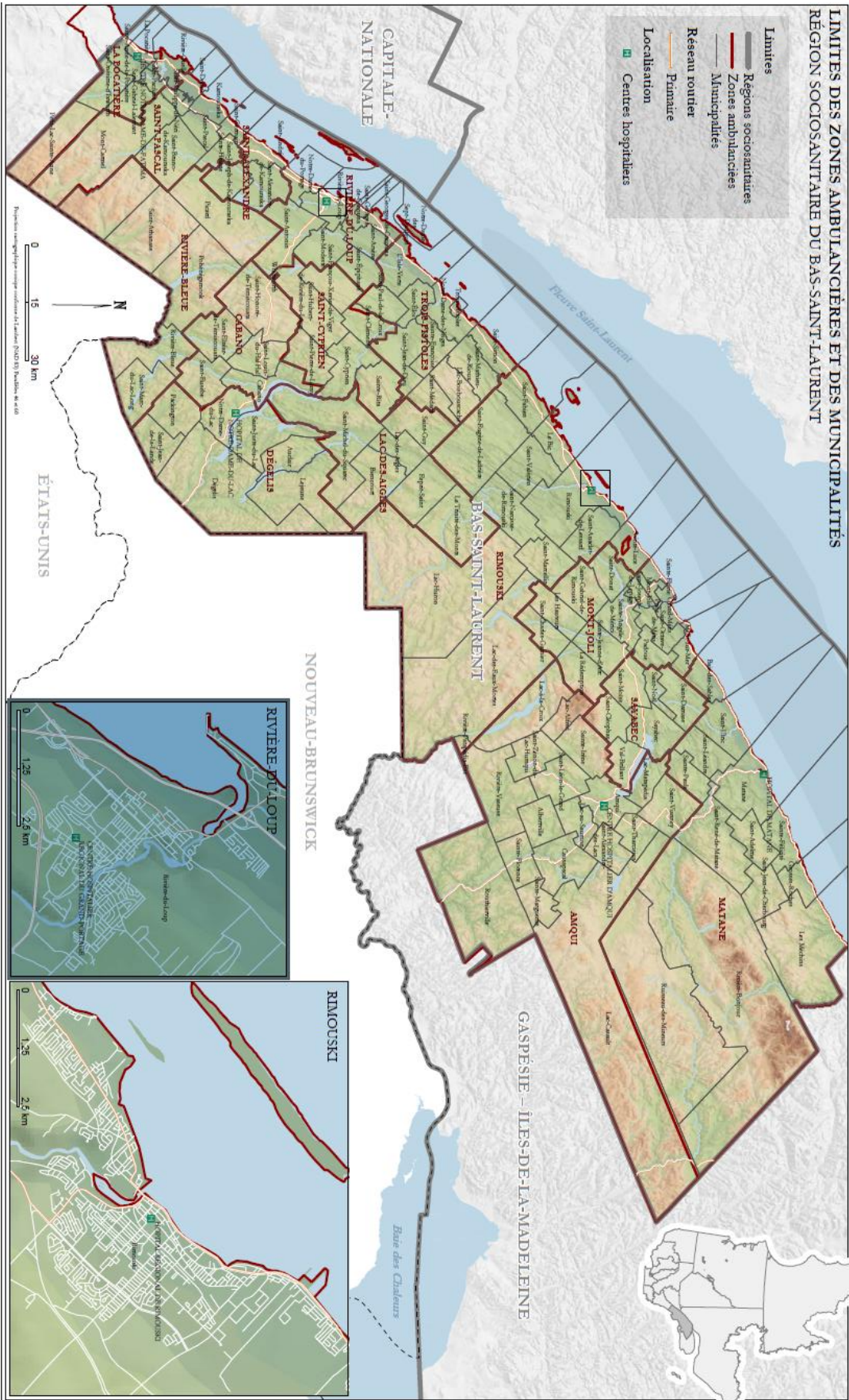

Document communiqué en vertu de la Loi sur l'accès à l'information  
Document released pursuant to the Access to Information Act

Source : Données socio-sanitaires, Ministère de la Santé et des Services sociaux, 2008  
Données statistiques générales, Recensement statistique Canada  
Limites municipales, données municipales, statistiques, Statistique Canada, 2006







LIMITES DES ZONES AMBULANCIÈRES ET DES MUNICIPALITÉS  
RÉGION SOCIO-SANITAIRE DE LA CAPITALE-NATIONALE

SAGUENAY - LAC-SAINT-JEAN

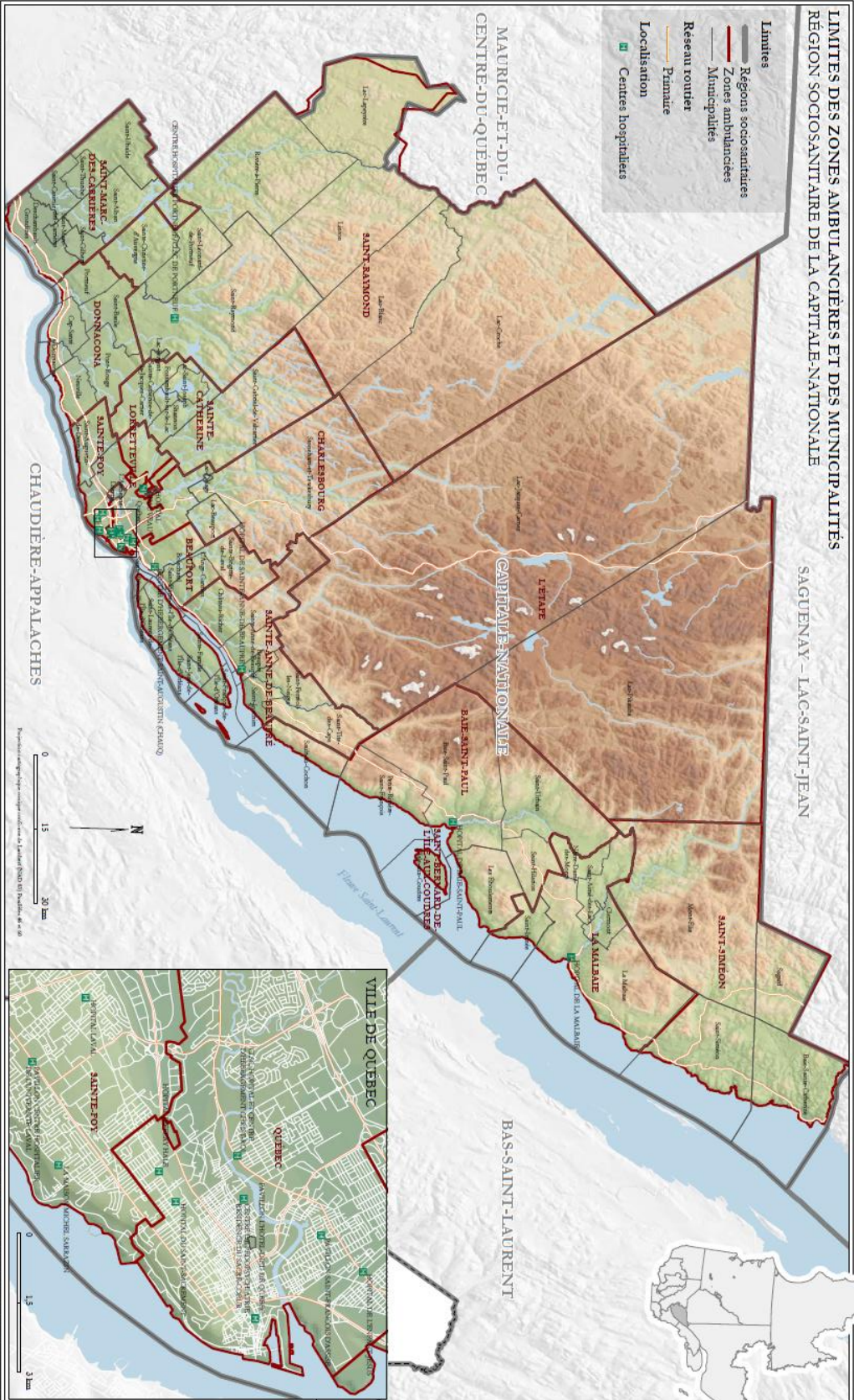







# LIMITES DES ZONES AMBULANCIÈRES ET DES MUNICIPALITÉS RÉGION SOCIO-SANITAIRE DE L'ESTRIE

MAURICIE-ET-DU-CENTRE-DU-QUÉBEC

CHAUDIERRE-APPALACHES

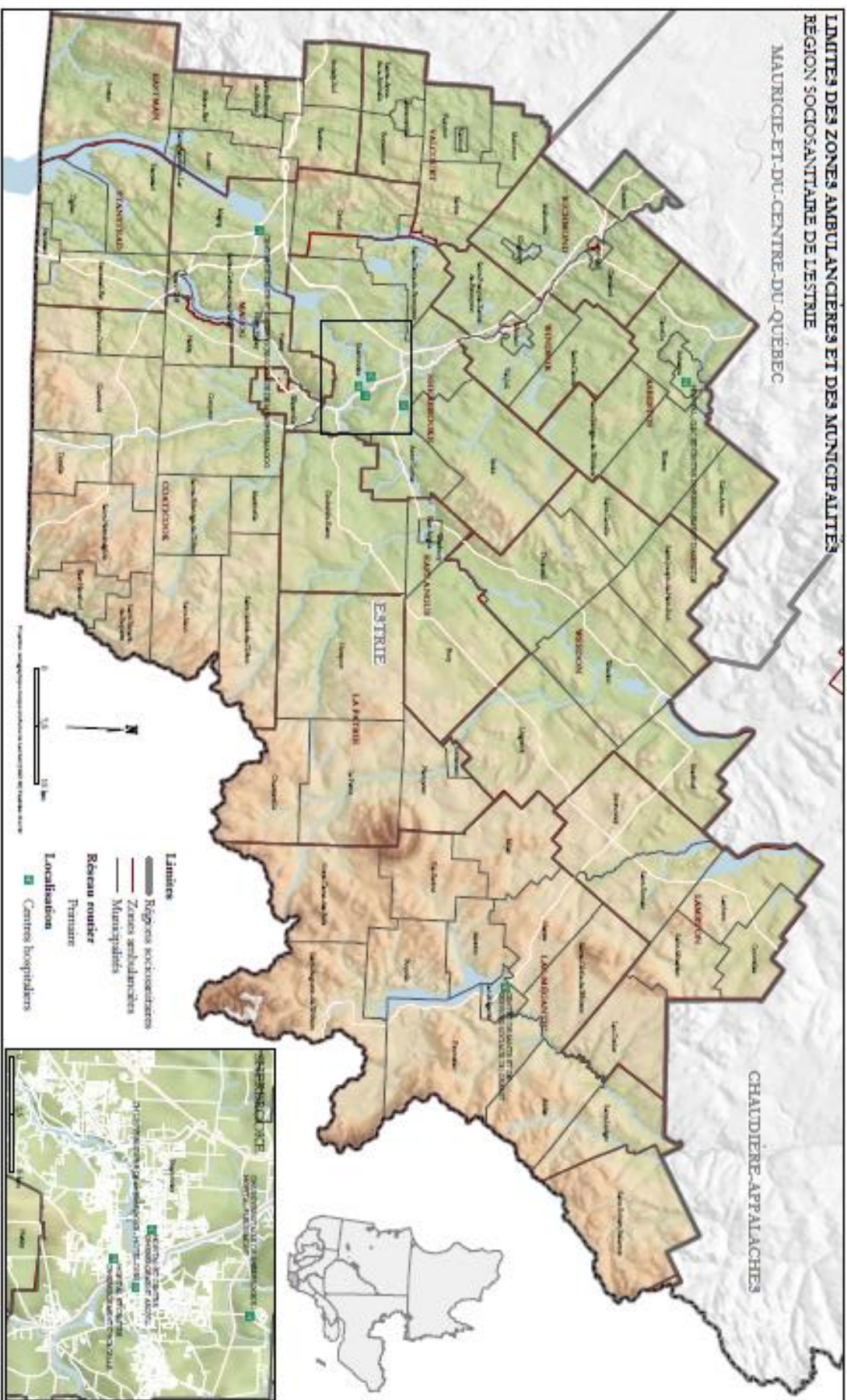

Document communiqué en vertu de la Loi sur l'accès à l'information.  
Document released pursuant to the Access to Information Act.  
Document communiqué en vertu de la Loi sur l'accès à l'information.  
Document released pursuant to the Access to Information Act.



# LIMITES DES ZONES AMBULANCIÈRES ET DES MUNICIPALITÉS RÉGIONS SOCIO-SANITAIRES DE MONTRÉAL ET LAVAL





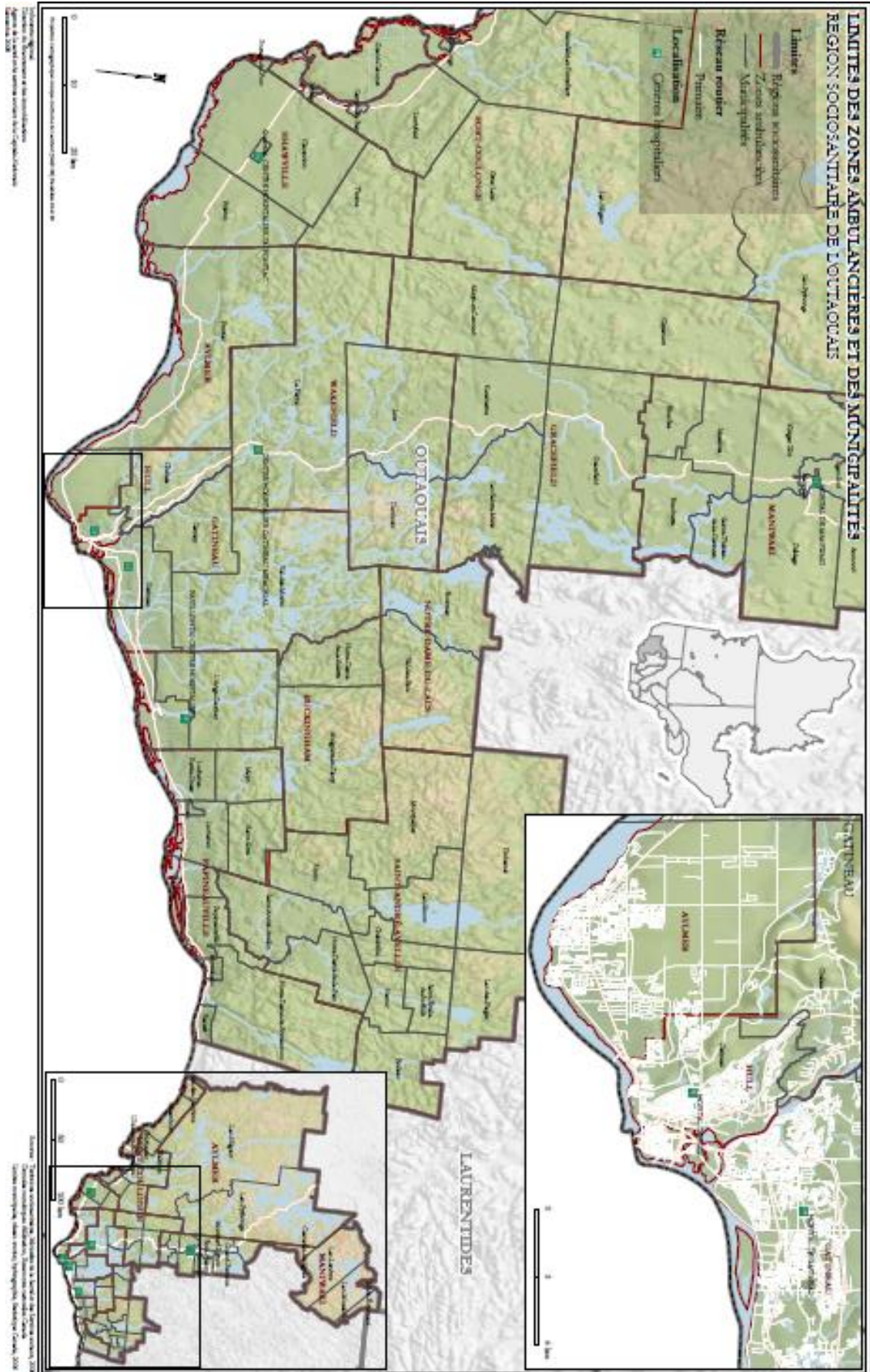



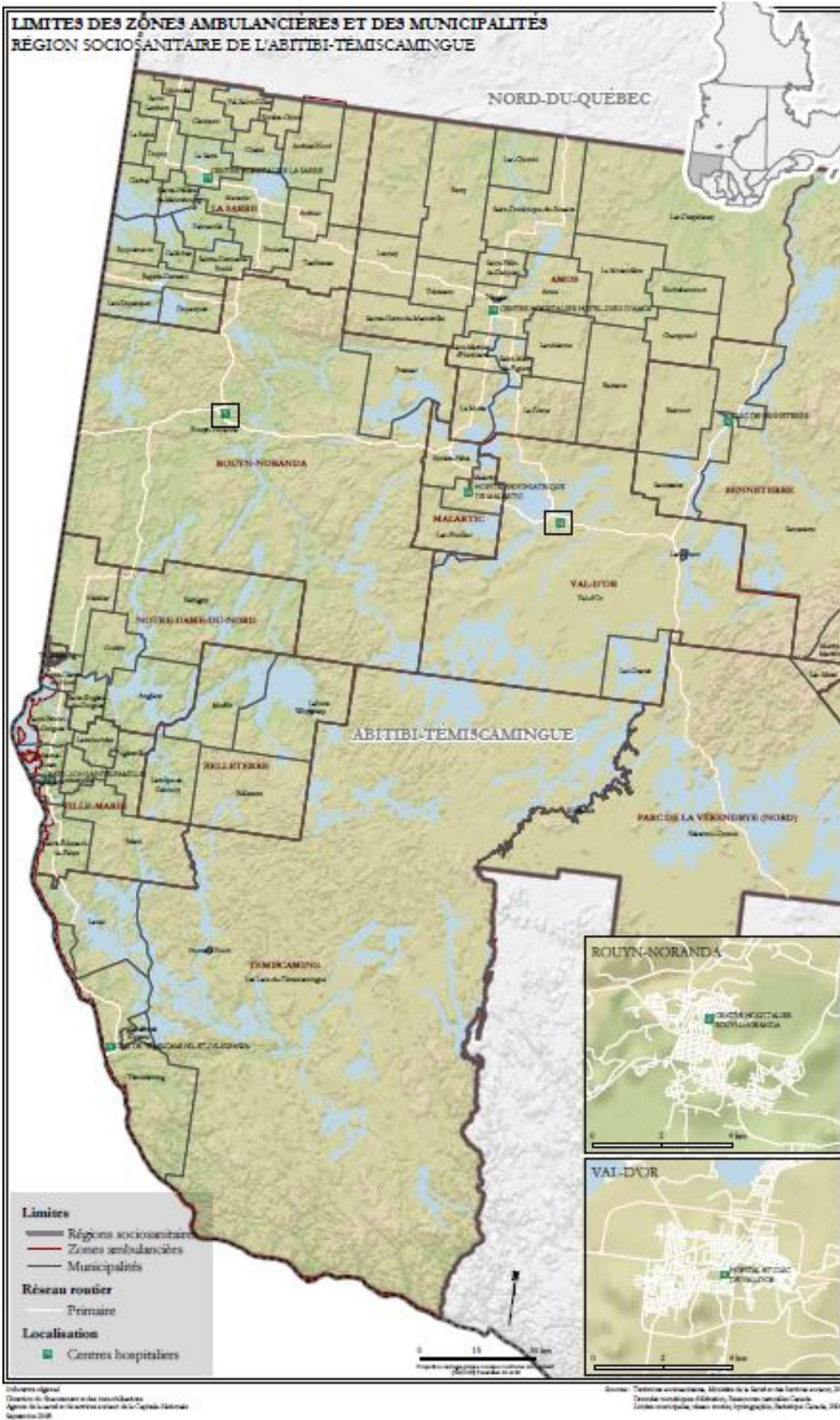

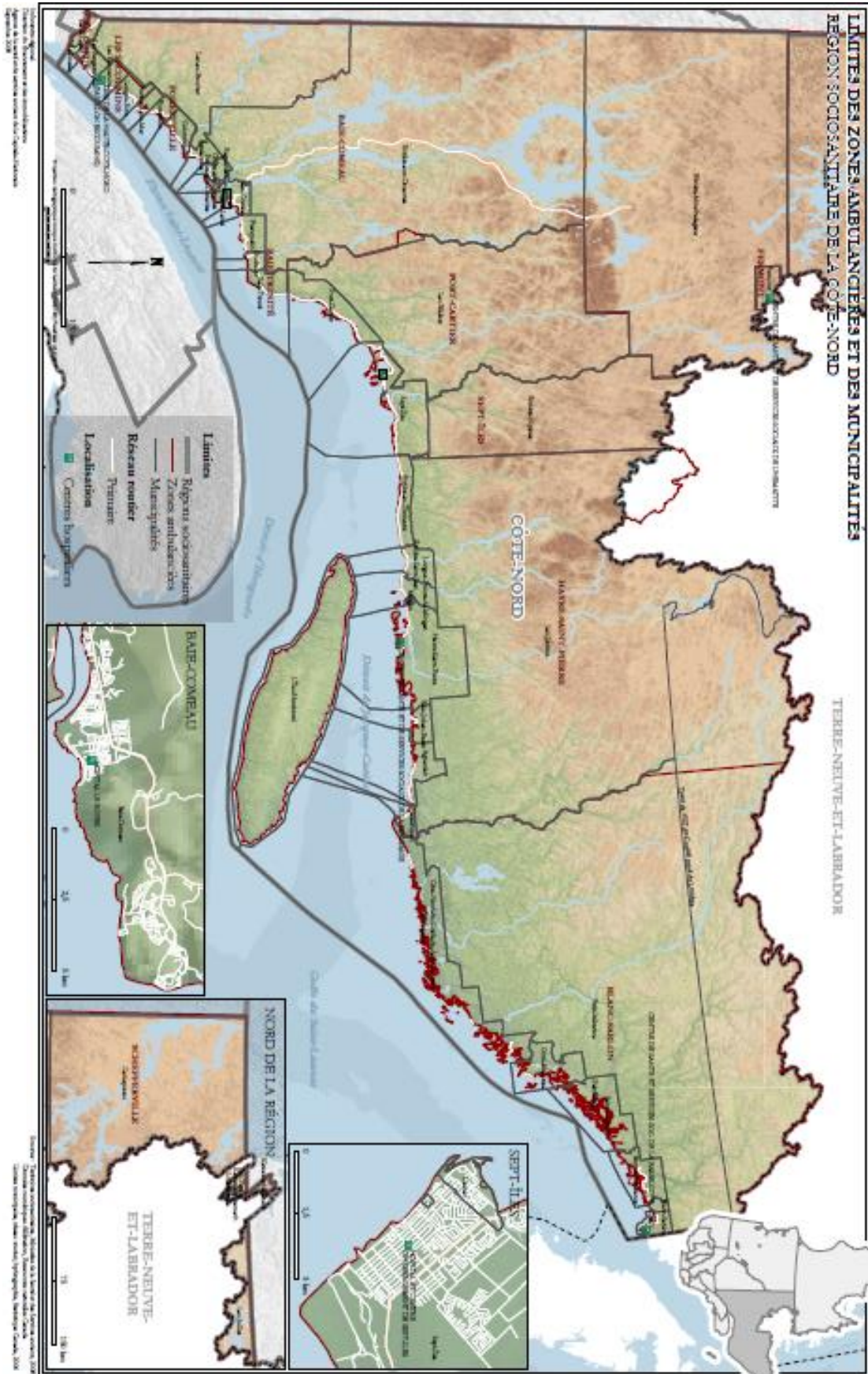



# **LIMITES DES ZONES AMBULANCIÈRES ET DES MUNICIPALITÉS** **RÉGION SOCIO-SANITAIRE DE LA GASPÉ - ÎLES-DE-LA-MADELEINE**

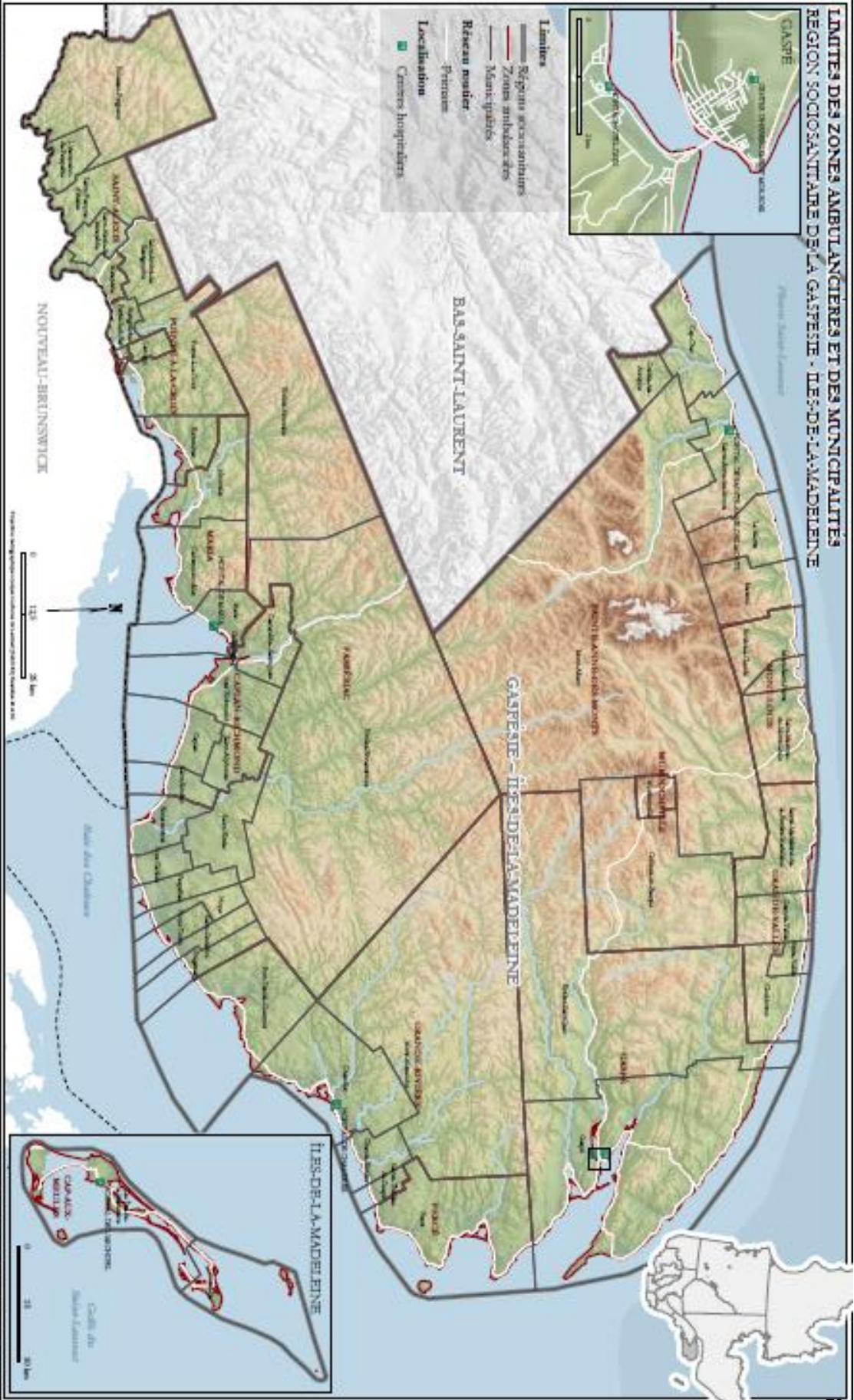

- Limites**
  - Régions socio-sanitaires
  - Zones ambulancières
  - Municipalités
- Réseau routier**
  - Principales
  - Secondaires
- Localisation**
  - Centres hospitaliers

Document réalisé par le Service de la santé  
 Agence de la santé et des services sociaux de la Gaspésie  
 Version 2008

Document réalisé par le Service de la santé  
 Agence de la santé et des services sociaux de la Gaspésie  
 Version 2008



# LIMITES DES ZONES AMBULANCIÈRES ET DES MUNICIPALITÉS RÉGION SOCIO-SANITAIRE DE CHAUDIÈRE-APPALACHES

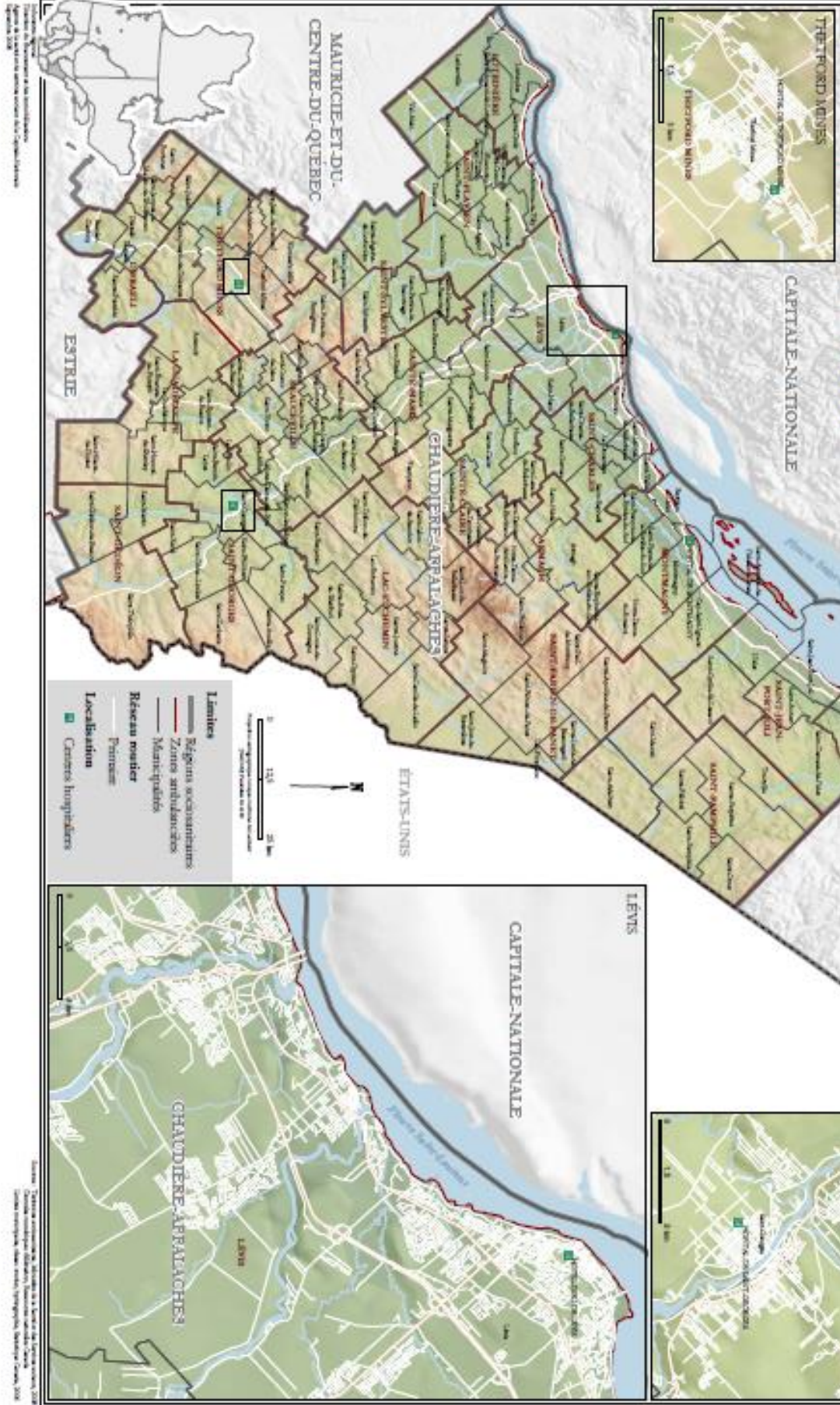



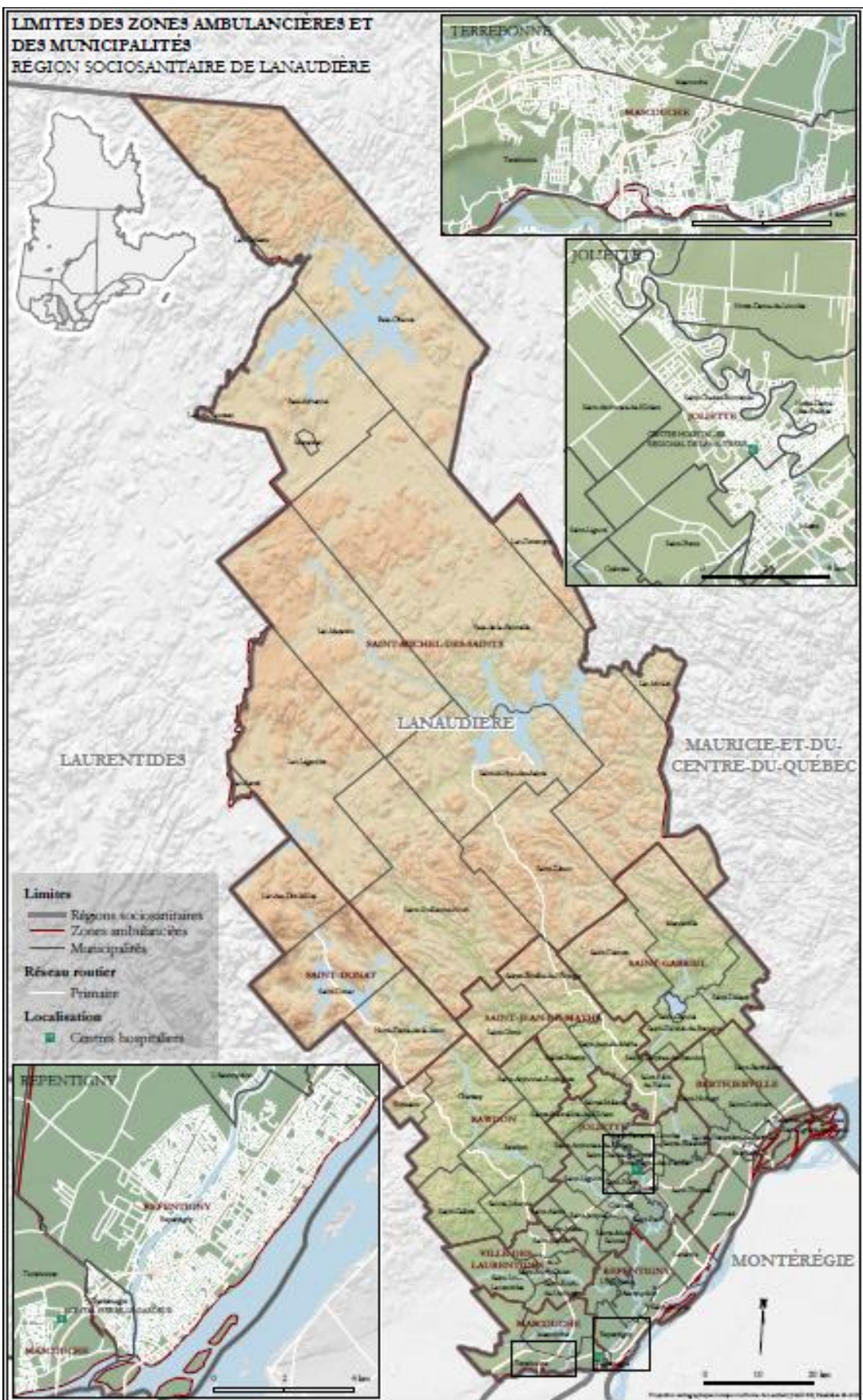







LIMITES DES ZONES AMBULANCIÈRES ET DES MUNICIPALITÉS  
RÉGION SOCIO-SANITAIRE DE LA MONTAGNE

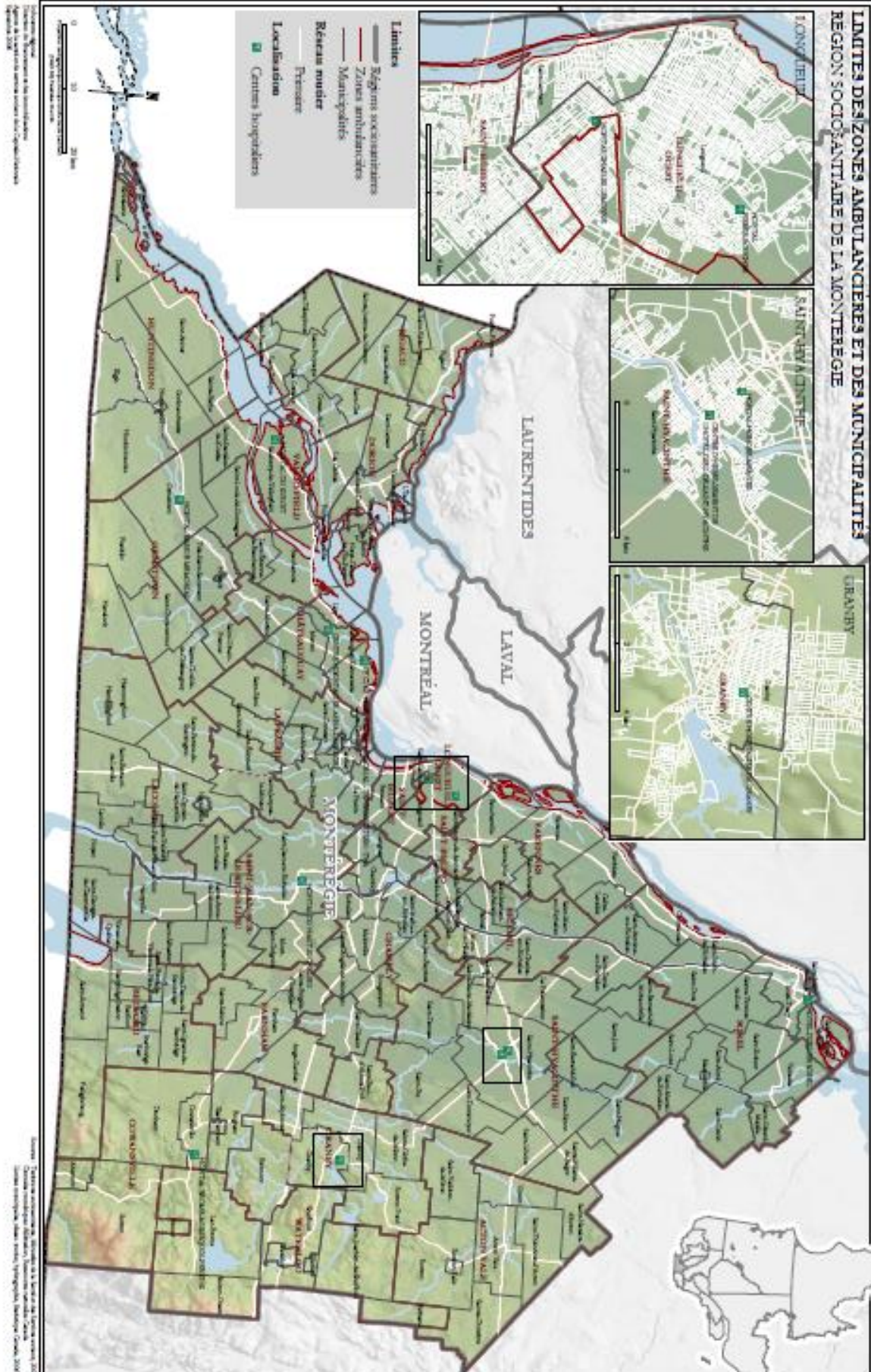





<i>Région</i>	<i>Zone de prise en charge</i>	<i>Affectations</i>	<i>Transports</i>	<i>Annulés</i>	<i>TUC</i>
01 Bas-Saint-Laurent	01-101-Rimouski	6 732	5 656	1 076	62,9%
01 Bas-Saint-Laurent	01-102-Mont-Joli	2 452	2 104	348	69,7%
01 Bas-Saint-Laurent	01-103-Matane	2 903	2 542	361	42,7%
01 Bas-Saint-Laurent	01-115-Amqui	1 912	1 720	192	57,4%
01 Bas-Saint-Laurent	01-119-Sayabec	689	584	105	75,8%
01 Bas-Saint-Laurent	01-313-Trois-Pistoles	1 369	1 229	140	71,9%
01 Bas-Saint-Laurent	01-314-Lac-des-Aigles	375	325	50	47,7%
01 Bas-Saint-Laurent	01-315-Cabano	597	530	67	62,5%
01 Bas-Saint-Laurent	01-316-Rivière-du-Loup	3 929	3 482	447	40,9%
01 Bas-Saint-Laurent	01-317-St-Pascal	868	757	111	75,5%
01 Bas-Saint-Laurent	01-318-Rivière-Bleue	524	453	71	63,1%
01 Bas-Saint-Laurent	01-319-St-Cyprien	369	330	39	46,6%
01 Bas-Saint-Laurent	01-321-La Pocatière	1 248	1 097	151	60,3%
01 Bas-Saint-Laurent	01-341-Notre-Dame-du-Lac	854	770	84	48,2%
01 Bas-Saint-Laurent	01-344-St-Alexandre	320	293	27	31,6%
02 Saguenay-Lac-Saint-Jean	02-201-Dolbeau	2 075	1 877	198	36,6%
02 Saguenay-Lac-Saint-Jean	02-202-Roberval/St-Félicien	3 052	2 669	383	34,5%
02 Saguenay-Lac-Saint-Jean	02-203-Hébertville	891	768	123	27,1%
02 Saguenay-Lac-Saint-Jean	02-204-Alma	3 713	3 262	451	40,2%
02 Saguenay-Lac-Saint-Jean	02-205-206-216-Chicoutimi métro	15 289	13 702	1 587	78,1%
02 Saguenay-Lac-Saint-Jean	02-208-La Baie	2 108	1 903	205	28,5%
02 Saguenay-Lac-Saint-Jean	02-211-Normandin	540	476	64	19,8%
02 Saguenay-Lac-Saint-Jean	02-212-Lac-Bouchette	382	326	56	18,6%
02 Saguenay-Lac-Saint-Jean	02-218-Rivière-Éternité	239	193	46	33,7%
03 Québec	03-301-St-Siméon	284	242	42	42,0%
03 Québec	03-302-La Malbaie	1 957	1 698	259	65,7%
03 Québec	03-303-Baie-St-Paul	1 937	1 726	211	65,6%
03 Québec	03-304-Ste-Anne-de-Beaupré	2 396	2 175	221	49,1%
03 Québec	03-305 à 309-Québec métro	72 132	63 004	9 128	124,8%
03 Québec	03-310-St-Raymond	2 159	1 952	207	39,9%
03 Québec	03-311-St-Marc-des-Carrières	1 680	1 491	189	41,4%
03 Québec	03-312-Donnacona	2 763	2 248	515	69,2%
03 Québec	03-342-Parc des Laurentides	276	133	143	39,6%
03 Québec	03-343-Ile-aux-coudres	192	175	17	28,9%
03 Québec	03-346-Ste-Catherine de la J.C.	1 222	945	277	44,7%
04 Mauricie et Centre-du-Québec	04-401-La Tuque	1 714	1 459	255	78,9%
04 Mauricie et Centre-du-Québec	04-402-St-Tite	1 576	1 353	223	59,7%
04 Mauricie et Centre-du-Québec	04-403-Grand-Mère	3 266	2 754	512	57,4%
04 Mauricie et Centre-du-Québec	04-404-Shawinigan	6 950	5 660	1 290	69,7%
04 Mauricie et Centre-du-Québec	04-405-St-Paulin	977	844	133	27,3%

04 Mauricie et Centre-du-Québec	04-406-Louiseville	2 598	2 318	280	47,0%
04 Mauricie et Centre-du-Québec	04-409-Batiscan	911	742	169	28,6%
04 Mauricie et Centre-du-Québec	04-410-Pierreville	524	429	95	65,7%
04 Mauricie et Centre-du-Québec	04-411-412-Nicolet-Bécancour	3 421	2 783	638	62,4%
04 Mauricie et Centre-du-Québec	04-413-Manseau	838	702	136	105,2%
04 Mauricie et Centre-du-Québec	04-414-Drummondville	8 191	6 470	1 721	61,6%
04 Mauricie et Centre-du-Québec	04-415-Victoriaville	7 511	6 123	1 388	80,0%
04 Mauricie et Centre-du-Québec	04-416-Plessisville	1 909	1 615	294	66,6%
04 Mauricie et Centre-du-Québec	04-478-Trois-Rivières	20 325	16 298	4 027	86,4%
05 Estrie	05-501-Sherbrooke	19 983	16 051	3 932	98,3%
05 Estrie	05-502-Windsor	1 093	968	125	52,5%
05 Estrie	05-503-Asbestos	1 554	1 421	133	72,8%
05 Estrie	05-504-East-Angus	1 015	850	165	51,6%
05 Estrie	05-505-513-Magog-Eastman	4 943	4 210	733	58,2%
05 Estrie	05-506-Stanstead	594	532	62	77,2%
05 Estrie	05-507-Coaticook	1 700	1 544	156	80,7%
05 Estrie	05-508-La Patrie	285	227	58	42,1%
05 Estrie	05-509-Richmond	759	660	99	89,6%
05 Estrie	05-510-Weedon	535	465	70	87,9%
05 Estrie	05-511-Lac-Mégantic	1 229	1 143	86	64,2%
05 Estrie	05-512-Valcourt	536	463	73	76,1%
05 Estrie	05-514-Lambton	384	323	61	44,5%
06 et 13 - Montréal et Laval	06 et 13-Montréal et Laval	342 770	230 885	111 885	136,0%
07 Outaouais	07-701-Fort-Coulonge	1 070	978	92	60,5%
07 Outaouais	07-702-Shawville	745	678	67	49,4%
07 Outaouais	07-703-5-6-7-Gatineau métro	31 329	24 290	7 039	88,1%
07 Outaouais	07-704-Masham	1 094	885	209	66,8%
07 Outaouais	07-708-Papineauville	1 300	1 039	261	72,2%
07 Outaouais	07-709-St-André Avellan	2 211	1 871	340	43,2%
07 Outaouais	07-710-Gracefield	602	493	109	23,4%
07 Outaouais	07-711-Notre-Dame-du-Laus	408	341	67	64,1%
07 Outaouais	07-712-Maniwaki	2 173	1 926	247	36,7%
07 Outaouais	07-713-Parc de Lavérendrye	178	115	63	33,0%
08 Abitibi-Témiscamingue	08-801-Témiscaming	301	272	29	37,4%
08 Abitibi-Témiscamingue	08-802-Ville-Marie	967	888	79	62,2%
08 Abitibi-Témiscamingue	08-803-Rouyn-Noranda	4 737	4 045	692	84,3%
08 Abitibi-Témiscamingue	08-804-La Sarre	1 968	1 779	189	48,5%
08 Abitibi-Témiscamingue	08-805-Amos	2 042	1 746	296	68,6%
08 Abitibi-Témiscamingue	08-806-Val-d'Or	4 933	4 311	622	46,6%
08 Abitibi-Témiscamingue	08-807-Senneterre	582	513	69	57,5%
08 Abitibi-Témiscamingue	08-810-Malartic	617	515	102	79,3%

08 Abitibi-Témiscamingue	08-811-Notre-Dame-du-Nord	386	309	77	44,7%
08 Abitibi-Témiscamingue	08-812-Parc de La Vérendrye	177	118	59	29,0%
08 Abitibi-Témiscamingue	08-813-Cadillac	204	175	29	31,8%
08 Abitibi-Témiscamingue	08-814-Barraute	307	263	44	42,7%
08 Abitibi-Témiscamingue	08-820-Belleterre	118	114	4	21,0%
09 Côte-Nord	09-900-Sacré-Cœur	348	280	68	40,2%
09 Côte-Nord	09-901-Les Escoumins	709	632	77	57,2%
09 Côte-Nord	09-902-Forestville	750	658	92	46,7%
09 Côte-Nord	09-903-Baie-Comeau	3 899	3 174	725	34,9%
09 Côte-Nord	09-904-Manic V	46	24	22	10,6%
09 Côte-Nord	09-905-Baie-Trinité	130	108	22	22,5%
09 Côte-Nord	09-906-Port-Cartier	1 138	924	214	48,3%
09 Côte-Nord	09-907-Sept-Iles	4 203	3 487	716	43,8%
09 Côte-Nord	09-909-Havre-St-Pierre	835	784	51	38,1%
09 Côte-Nord	09-912-Blanc-Sablon	360	354	6	34,5%
09 Côte-Nord	09-914-Fermont	345	326	19	44,5%
09 Côte-Nord	09-915-Schefferville	228	224	4	17,3%
10 Nord-du-Québec	10-213-Chibougamau-Chapais	1 262	1 076	186	53,4%
10 Nord-du-Québec	10-219-Parc de Chibougamau	97	78	19	37,4%
10 Nord-du-Québec	10-808-Lebel sur Quévillon	254	214	40	36,5%
10 Nord-du-Québec	10-809-Matagami	134	114	20	26,5%
11 Gaspésie-Îles-de-la-Madeleine	11-104-Ste-Anne-des-Monts	1 568	1 372	196	50,3%
11 Gaspésie-Îles-de-la-Madeleine	11-105-Grande-Vallée	509	476	33	35,9%
11 Gaspésie-Îles-de-la-Madeleine	11-106-Mont-Louis	264	223	41	36,4%
11 Gaspésie-Îles-de-la-Madeleine	11-107-Percé	459	389	70	68,8%
11 Gaspésie-Îles-de-la-Madeleine	11-108-109-Gaspé	2 283	2 028	255	42,4%
11 Gaspésie-Îles-de-la-Madeleine	11-110-Chandler	2 507	2 179	328	46,9%
11 Gaspésie-Îles-de-la-Madeleine	11-111-Paspébiac	1 836	1 666	170	40,8%
11 Gaspésie-Îles-de-la-Madeleine	11-112-New Richmond	570	476	94	11,7%
11 Gaspésie-Îles-de-la-Madeleine	11-113-Carleton	1 631	1 431	200	22,2%
11 Gaspésie-Îles-de-la-Madeleine	11-114-St-Alexis	304	261	43	43,4%
11 Gaspésie-Îles-de-la-Madeleine	11-116-Murdochville	140	120	20	18,2%
11 Gaspésie-Îles-de-la-Madeleine	11-117-Pointe-à-la-Croix	721	564	157	50,7%
11 Gaspésie-Îles-de-la-Madeleine	11-118-Cap-aux-Meules	1 275	1 157	118	32,0%
12 Chaudière-Appalaches	12-320-St-Pamphile	643	566	77	27,9%
12 Chaudière-Appalaches	12-322-St-Fabien	497	439	58	78,2%
12 Chaudière-Appalaches	12-323-St-Jean-Port-Joli	1 011	870	141	48,2%
12 Chaudière-Appalaches	12-324-Montmagny	2 173	1 928	245	51,7%
12 Chaudière-Appalaches	12-325-St-Charles	971	840	131	45,4%
12 Chaudière-Appalaches	12-326-Lévis	12 531	10 670	1 861	81,0%
12 Chaudière-Appalaches	12-327-Ste-Marie	2 511	2 110	401	70,5%

12 Chaudière-Appalaches	12-328-Lac Etchemin	1 328	1 192	136	86,5%
12 Chaudière-Appalaches	12-329-Ste-Claire	1 266	1 147	119	72,7%
12 Chaudière-Appalaches	12-330-Lotbinière	504	442	62	21,2%
12 Chaudière-Appalaches	12-331-St-Sylvestre	348	288	60	50,5%
12 Chaudière-Appalaches	12-332-Thetford Mines	4 060	3 361	699	47,1%
12 Chaudière-Appalaches	12-333-Disraéli	468	393	75	57,1%
12 Chaudière-Appalaches	12-334-La Guadeloupe	632	563	69	73,3%
12 Chaudière-Appalaches	12-335-St-Gédéon	498	458	40	51,6%
12 Chaudière-Appalaches	12-336-St-Georges	5 030	4 469	561	51,1%
12 Chaudière-Appalaches	12-337-Beauceville	2 340	2 024	316	56,2%
12 Chaudière-Appalaches	12-339-St-Flavien	1 921	1 513	408	74,9%
12 Chaudière-Appalaches	12-340-Armagh	546	489	57	78,5%
14 Lanaudière	14-625-Terrebonne	12 760	9 694	3 066	131,6%
14 Lanaudière	14-631-St-Donat	827	653	174	63,4%
14 Lanaudière	14-633-Ville des Laurentides	3 351	2 506	845	84,0%
14 Lanaudière	14-634-Repentigny	12 209	9 005	3 204	99,8%
14 Lanaudière	14-635-Berthierville	2 428	1 774	654	62,1%
14 Lanaudière	14-636-Joliette	11 364	8 498	2 866	98,7%
14 Lanaudière	14-637-Rawdon	4 310	3 269	1 041	73,2%
14 Lanaudière	14-638-St-Gabriel-de-Brandon	1 438	1 122	316	49,7%
14 Lanaudière	14-639-St-Jean-de-Matha	2 107	1 586	521	55,3%
14 Lanaudière	14-640-St-Michel des Saints	1 228	979	249	97,3%
15 Laurentides	15-620-St-Eustache	7 991	6 730	1 261	102,3%
15 Laurentides	15-621-1-Kanesatake	326	283	43	43,8%
15 Laurentides	15-621-2-Oka	1 195	994	201	41,5%
15 Laurentides	15-622-Lachute	3 721	3 142	579	67,9%
15 Laurentides	15-623-Grenville	975	791	184	29,0%
15 Laurentides	15-624-Ste-Thérèse	11 370	9 071	2 299	114,6%
15 Laurentides	15-626-St-Jérôme	14 246	11 382	2 864	125,6%
15 Laurentides	15-627-Mirabel	4 519	3 466	1 053	73,5%
15 Laurentides	15-628-Ste-Adèle	4 363	3 101	1 262	80,4%
15 Laurentides	15-629-Ste-Agathe	4 127	3 249	878	60,6%
15 Laurentides	15-630-St-Jovite	3 383	2 648	735	60,1%
15 Laurentides	15-632-Labelle	546	469	77	46,2%
15 Laurentides	15-641-L'Annonciation	1 353	1 198	155	31,4%
15 Laurentides	15-642-Ferme-Neuve	588	515	73	78,2%
15 Laurentides	15-643-Mont-Laurier	2 519	2 220	299	39,0%
16 Montérégie	16-660-661-Rigaud-Dorion	9 267	7 243	2 024	101,4%
16 Montérégie	16-662-Valleyfield	10 117	8 547	1 570	94,9%
16 Montérégie	16-663-Huntingdon	1 023	888	135	53,1%
16 Montérégie	16-664-Ormstown	2 173	1 881	292	51,1%

16 Montérégie	16-665-1-Kahnawake	1 155	893	262	108,2%
16 Montérégie	16-665-2-Châteauguay	8 882	7 487	1 395	93,7%
16 Montérégie	16-666-La Prairie	8 348	6 746	1 602	106,6%
16 Montérégie	16-667-Lacolle	2 106	1 787	319	48,8%
16 Montérégie	16-668-677-St-Jean-sur-Richelieu-Chambly	18 351	15 316	3 035	92,5%
16 Montérégie	16-669 à 672-Longueuil métro	43 117	33 381	9 736	115,0%
16 Montérégie	16-673-674-Varennnes-Beloeil	13 520	11 078	2 442	84,8%
16 Montérégie	16-675-Sorel	7 066	6 233	833	85,2%
16 Montérégie	16-676-St-Hyacinthe	9 334	7 742	1 592	96,0%
16 Montérégie	16-678-Acton Vale	1 559	1 319	240	76,8%
16 Montérégie	16-679-Granby	8 601	7 235	1 366	89,1%
16 Montérégie	16-683-Cowansville	4 464	3 632	832	60,3%
16 Montérégie	16-684-Farnham	1 465	1 144	321	72,9%
16 Montérégie	16-685-Bedford	1 028	876	152	60,3%
	<b>Total</b>	<b>969 864</b>	<b>750 120</b>	<b>219 744</b>	

Note :

- Les données d'utilisation des ressources 2019-2020 ne sont pas disponibles.
- Le nombre d'appels reçus et le nombre de réaffectation ne sont pas disponibles;

QUESTION NO 302

Pour les maisons de naissance au Québec, fournir, pour 2019-2020 :

- a) le nom, la date d’ouverture et l’emplacement de toutes les maisons de naissance au Québec;
- b) le financement gouvernemental accordé à ces maisons;
- c) le nombre de nouvelles maisons;
- d) les prévisions pour 2020-2021;
- e) le nombre de naissances dans les maisons de naissance;
- f) le coût moyen par accouchement pour toutes les maisons de naissance.

RÉPONSE NO 302

a. le nom, la date d’ouverture et l’emplacement de toutes les maisons de naissance au Québec;

Région	Ville	Nom de la maison de naissance	Année d’ouverture
01	Mont-Joli	Maison de naissance Colette-Julien (CISSS du Bas-Saint-Laurent)	1994
02	Chicoutimi	Maison de naissance du lac au fjord (CIUSSS du Saguenay – Lac-Saint-Jean)	Service sage-femme débuté en 2013, Ouverture en 2015
03	Québec	Maison de naissance de la Capitale-Nationale (CIUSSS de la Capitale-Nationale)	2007
04	Nicolet	Maison de naissance de la Rivière (CIUSSS de la Mauricie-et-du-Centre-du Québec)	2003
05	Sherbrooke	Maison de naissance de l’Estrie (CIUSSS de l’Estrie-CHUS)	1994
06	Montréal	Maison de naissance Côte-des-Neiges (CIUSSS du Centre-Ouest-de-l’Île-de-Montréal)	1994
	Pointe-Claire	Maison de naissance Lac Saint-Louis (CIUSSS de l’Ouest-de-l’Île-de-Montréal)	1994
	Montréal	Maison de naissance Jeanne-Mance (CIUSSS du Centre-Sud-de-l’Île-de-Montréal)	Service sage-femme débuté en 2009, Ouverture en 2016
07	Gatineau	Maison de naissance de l’Outaouais (CIUSSS de Gatineau)	1993
12	Lévis	Maison de naissance Mimosa (CISSS de Chaudière-Appalaches)	1994
15	Blainville	Maison de naissance du Boisé (CISSS des Laurentides)	2007
16	Richelieu	Maison de naissance Haut-Richelieu-Rouville (CISSS de Montérégie-Centre)	2011

À ces maisons de naissances s’ajoutent des services de sage-femme, sans maison de naissance, offerts ou en voie d’être offerts par ces établissements :

Région	Ville	Nom du service de sage-femme	Année d’ouverture
06	Montréal	Service de sage-femme de Pointe-Saint-Charles (clinique communautaire de Pointe-Saint-Charles)	2019
	Montréal	CIUSSS du Nord-de-l’Île-de Montréal	Prévue en 2020
		CIUSSS de l’Est-de-l’Île-de-Montréal	2019
08	Rouyn-Noranda	CISSS de l’Abitibi-Témiscamingue	Recherche de chargée de projet
11	Maria	CISSS de la Gaspésie	2019
14	Terrebonne	CISSS de Lanaudière	2013
17	Puvirnituk, Salluit, Inukjuak	Centre de santé Inuulitsivik/Inuulitsivik Maternity	1986
	Kuujuaq	Centre de santé Tulattavik de l’Ungava	2008
18	Chisasibi	Conseil Cri de la Baie-James	2018

**b. le financement gouvernemental accordé à ces maisons;**

Selon les rapports annuels des établissements pour l’année 2018-2019, les coûts de fonctionnement des services sont :

Maison de naissance/services de sage-femme	2018-2019
Maison de naissance Colette-Julien	754 647 \$
Maison de naissance du lac au fjord	712 912 \$
Maison de naissance de la Capitale-Nationale	1 418 772 \$
Maison de naissance de la Rivière	1 083 293 \$
Maison de naissance de l’Estrie	1 817 896 \$
Maisons de naissance du Lac St-Louis - CIUSSS de l’Ouest-de-l’Île-de-Montréal	1 348 157 \$
Maison de naissance Côte-des-Neiges- CIUSSS du Centre-Ouest-de-l’Île-de-Montréal	1 815 242 \$
Maison de naissance Jeanne-Mance- CIUSSS du Centre-Sud-de-l’Île-de-Montréal	1 334 690 \$
CIUSSS du Nord-de-l’Île-de-Montréal	93 706 \$
CIUSSS de l’Est-de-l’Île-de-Montréal	244 331 \$
Clinique communautaire Pointe-St-Charles <sup>1</sup>	132 175 \$
Maison de naissance de l’Outaouais	1 629 271 \$
Service de sage-femme Baie des chaleurs	31 541 \$
Maison de naissance Mimosa	1 242 800 \$
Services de sage-femme de Lanaudière	1 353 604 \$
Maison de naissance du Boisé	1 060 596 \$
Maison de naissance du Richelieu	1 175 423 \$
CISSS de la Montérégie-Ouest	699 \$
Centre de santé Inuulitsivik	2 332 534 \$
Centre de santé Tulattavik	810 135 \$
Conseil Cri de la Baie-James	627 646 \$
<b>Total</b>	<b>21 020 070 \$</b>

1. Établissement privé conventionné

Les budgets incluent tous les coûts de fonctionnement des maisons de naissance, dont les frais de location, s’il y a lieu, les coûts de démarrage des services, les salaires des sages-femmes et du personnel ainsi que les fournitures.

Comme les rapports annuels des établissements ne sont soumis qu’en juin de chaque année, les données de l’année 2019-2020 ne sont pas disponibles.

Pour les autres années, se référer aux cahiers d’étude des crédits antérieurs.

**c. le nombre de nouvelles maisons;**

- Un service de sage-femme a débuté sur le territoire Cri de la Baie-James en 2018.
- Le financement du projet du CISSS Montérégie-Ouest a été accordé à l’automne 2018.
- Le financement du projet de la Clinique communautaire de Pointe Saint-Charles a été accordé à l’hiver 2019 et les services ont débuté à l’automne 2019.
- Un service de sage-femme a débuté à Maria, en Gaspésie à l’automne 2019.
- Le financement du projet du CISSS de la Montérégie-Est a été accordé en février 2020.

**d. les prévisions pour 2020-2021;**

Les données 2020-2021 ne sont pas disponibles.

**e. le nombre de naissances dans les maisons de naissance;**

Selon les rapports annuels des établissements pour l’année 2018-2019, le nombre d’accouchements réalisés dans le cadre de la pratique sage-femme est :

Maison de naissance/services de sage-femme	2018-2019
Maison de naissance Colette-Julien	113
Maison de naissance du lac au fjord	69
Maison de naissance de la Capitale-Nationale	331
Maison de naissance de la Rivière	225
Maison de naissance de l’Estrie	386
Maisons de naissance du Lac St-Louis - CIUSSS de l’Ouest-de-l’Île-de-Montréal	298
Maison de naissance Côte-des-Neiges- CIUSSS du Centre-Ouest-de-l’Île-de-Montréal	351
Maison de naissance Jeanne-Mance- CIUSSS du Centre-Sud-de-l’Île-de-Montréal	211
Maison de naissance de l’Outaouais	376
Maison de naissance Mimosa	245
Services de sage-femme de Lanaudière	208
Maison de naissance du Boisé	223
Maison de naissance du Richelieu	237
Centre de santé Inuulitsivik	Non disponible*Voir note
Centre de santé Tulattavik	Non disponible*Voir note
Conseil Cri de la Baie-James, Chisasibi	6
<b>Total</b>	<b>3 279</b>

Ces données, issues des rapports financiers annuels des établissements, incluent également les mères ayant été transférées sous la responsabilité clinique d’un médecin en cours de travail. Elles peuvent également inclure certains transferts réalisés en fin de grossesse.



\*Les données de 2018-2019 ne sont pas disponibles. Pour l'année 2017-2018, le Centre de santé Inuulitsivik et le Centre de santé Tulattavik ont enregistré respectivement 147 et 65 naissances. Ces données proviennent du fichier des naissances vivantes du registre des événements démographiques.

**f. le coût moyen par accouchement pour toutes les maisons de naissance.**

En 2018-2019, le coût moyen d'un accouchement en maison de naissance a été estimé à 2 259 \$, incluant les frais de séjours (directs et indirects).

QUESTION NO 303

Pour les sages-femmes au Québec, fournir, le nombre de sages-femmes par catégorie d'emploi (poste permanent, à temps partiel ou occasionnel), le nombre de graduations en 2019-2020 par institution d'enseignement supérieur, et le nombre d'inscriptions au programme de formation en 2019-2020, par institution d'enseignement supérieur.

RÉPONSE NO 303

Les données 2019-2020 seront disponibles à l'automne 2020.

Nombre d'emplois de sages-femmes, par statut, pour 2018-2019

Statut	Nombre
Temps complet régulier (TCR)	53
Temps partiel régulier (TPR)	84
Temps partiel occasionnel (TPO)	81
<b>Total</b>	<b>218</b>

Le seul établissement d'enseignement supérieur offrant le Programme de baccalauréat en pratique sage-femme, ainsi que le programme d'appoint pour les sages-femmes ayant gradué à l'extérieur du Canada, est l'Université du Québec à Trois-Rivières.

En mai 2019, 16 sages-femmes ont gradué du Programme de baccalauréat en pratique sage-femme et 8 du programme d'appoint. Il y a actuellement 14 finissantes inscrites au Programme (13 au programme régulier et 1 au programme d'appoint), qui devraient graduer au printemps 2020.

En septembre 2019, il y a eu 17 admissions au Programme de baccalauréat en pratique sage-femme.

QUESTION NO 304

Ventilation du budget dévolu au projet Dossier santé Québec (DSQ)

RÉPONSE NO 304

Ventilation du budget dévolu au projet DSQ (en milliers de dollars)

	Coûts prévus
Couche d'accès à l'information de santé (CAIS)	35 019,9 \$
Consentement (fichier des consentements et des certificats annulés compris)	7 925,2 \$
Dossier de santé électronique et laboratoires (visualiseur, RSVP et CTI)	142 700,4 \$
Infrastructure à clé publique	27 100,4 \$
Imagerie diagnostique (systèmes d'archivage et de communication)	164 403,4 \$
Index patient maître (IPM)	26 822,3 \$
Systèmes d'information sur les médicaments	55 061,0 \$
Registre des intervenants et des usagers	25 869,8 \$
Réseau de services intégrés aux personnes âgées (RSIPA)	2 238,5 \$
Santé publique (système Panorama)	26 432,7 \$
Télésanté	47 690,1 \$
Évaluation des bénéfices	1 356,9 \$
TOTAL	562 620,6 \$

QUESTION NO 305

Ventilation des coûts hors portée du projet.

RÉPONSE NO 305

Les investissements connexes sont des investissements non compris dans le budget et la portée de développement du Dossier santé Québec (DSQ) de 563 M\$.

Domaines hors portée	Engagé
Investissements connexes	
Imagerie médicale	100 786 557 \$
Stations cliniques	35 059 389 \$
Télésanté	9 499 356 \$
Médicament	12 693 102 \$
Laboratoire	9 551 139 \$
Santé publique	2 839 014 \$
Mesures de sécurité et CTI	12 655 059 \$
Télécommunication	25 713 045 \$
Soutien et autre	1 676 191 \$
Total investissements connexes	213 472 852 \$

ÉTUDE DES CRÉDITS 2020-2021

MINISTÈRE DE LA SANTÉ ET DES SERVICES SOCIAUX

Réponses aux questions particulières de l'Opposition officielle

QUESTION NO 306

Ventilation des dépenses totales réalisées au 31 mars 2020 et ventilation par projet et par organisme ou ministère :

- a) CISSS et CIUSSS;
- b) Établissements non fusionnés;
- c) Corporation d’hébergement du Québec;
- d) RAMQ;
- e) MSSS

RÉPONSE NO 306

Ventilation des dépenses totales réalisées au 31 mars 2019  
(en milliers de dollars)

Projet	Propriétaire	31 mars 2019
Couche d'accès à l'information de santé (CAIS)	RAMQ	35 019,9 \$
Consentement (fichier des consentements et des certificats annulés compris)	RAMQ	7 925,2 \$
Dossier de santé électronique et laboratoires (Visualiseur, RSVP et CTI)	CIUSSS du Centre-Sud-de-l'Île-de-Montréal	142 700,3 \$
Infrastructure à clé publique	RAMQ	27 100,4 \$
Imagerie diagnostique (systèmes d'archivage et de communication)	CIUSSS du Centre-Sud-de-l'Île-de-Montréal	124 132,7 \$
Index patient maître (IPM)	CIUSSS de la Capitale-Nationale, CISSS de Laval et CIUSSS du Saguenay–Lac-Saint-Jean	26 822,3 \$
Systèmes d'information sur les médicaments	RAMQ	48 453,3 \$
Registre des intervenants et des usagers	RAMQ	25 869,8 \$
Réseau de services intégrés aux personnes âgées (RSIPA)	CIUSSS du Centre-Sud-de-l'Île-de-Montréal	2 238,5 \$
Santé publique (système Panorama)	Institut national de santé publique du Québec (INSPQ)	24 212,3 \$
Télésanté	CIUSSS de la Capitale-Nationale	47 690,1 \$
Évaluation des bénéfices	CIUSSS du Centre-Sud-de-l'Île-de-Montréal	1 356,9 \$
TOTAL :		513 521,7 \$

---

**ÉTUDE DES CRÉDITS 2020-2021**

**MINISTÈRE DE LA SANTÉ ET DES SERVICES SOCIAUX**

*Réponses aux questions particulières de l'Opposition officielle*

---

QUESTION NO 307

État d'avancement de chacun des projets et leur échéancier.

.....

RÉPONSE NO 307

**Domaine Médicament (au 31 mars 2020)**

Le domaine médicament est déployé à 100 % depuis l'année 2016-2017.

**Domaine laboratoire (au 31 mars 2020)**

Le domaine Laboratoire est déployé à 100 % depuis l'année 2016-2017.

**Domaine imagerie médicale – sites publics (au 31 mars 2020)**

Le domaine imagerie médicale – sites publics est déployé à 100 % depuis l'année 2018-2019.

Branchement des laboratoires d'imagerie médicale générale (LIM)

Au 31 mars 2020, 81,7% des LIM sont branchés au DSQ pour un total de 89.6% du volume d'examens réalisés dans les LIM disponible à la consultation par l'entremise du DSQ.

Les branchements subséquents se poursuivront jusqu'au 31 décembre 2020.

Régions		Nombre de LIM dans la région	Nombre de LIM branchés au DSQ	Pourcentage
R01	Bas-Saint-Laurent	0	0	s.o.
R02	Saguenay-Lac-Saint-Jean	2	2	100%
R03	Capitale-Nationale	12	12	100%
R04	Mauricie et Centre-du-Québec	4	3	75%
R05	Estrie	3	3	100%
R06	Montréal	40	26	65%
R07	Outaouais	5	3	60%
R08	Abitibi-Témiscamingue	0	0	s.o.
R09	Côte-Nord	0	0	s.o.
R10	Nord du Québec	0	0	s.o.
R11	Gaspésie-Îles-de-la-Madeleine	0	0	s.o.
R12	Chaudière-Appalaches	2	2	100%
R13	Laval	9	7	77, 8%
R14	Lanaudière	3	3	100%
R15	Laurentides	4	4	100%
R16	Montérégie	20	20	100%
R17	Nunavik	0	0	s.o.
R18	Terres-Cries-de-la-Baie-James	0	0	s.o.
	<b>TOTAL</b>	<b>104</b>	<b>85</b>	<b>81,7%</b>

QUESTION NO 308

Montants reçus d’Inforoute Santé du Canada, par année, depuis la signature de l’entente.

RÉPONSE NO 308

Les montants reçus d’Inforoute Santé Canada, comptabilisés par année depuis la signature de l’entente en 2005-2006, sont les suivants :

	Montant reçu
2019-2020	3 537 808 \$

Pour les données des années antérieures, vous réferez aux questions de l’année dernière.



---

**ÉTUDE DES CRÉDITS 2020-2021**

**MINISTÈRE DE LA SANTÉ ET DES SERVICES SOCIAUX**

*Réponses aux questions particulières de l'Opposition officielle*

---

QUESTION NO 309

Montants déboursés, par projet, pour le DSQ au 31 mars 2020.

---

RÉPONSE NO 309

La réponse à cette question est fournie à la question no 306 des questions particulières de l'Opposition officielle.

---

**ÉTUDE DES CRÉDITS 2020-2021**

**MINISTÈRE DE LA SANTÉ ET DES SERVICES SOCIAUX**

*Réponses aux questions particulières de l'Opposition officielle*

---

QUESTION NO 310

Évaluation des dépassements de coûts totaux au 31 mars 2020 pour le déploiement complet du DSQ.

---

RÉPONSE NO 310

Nous prévoyons respecter l'enveloppe budgétaire de 562 620 000 \$.

---

**ÉTUDE DES CRÉDITS 2020-2021**

**MINISTÈRE DE LA SANTÉ ET DES SERVICES SOCIAUX**

*Réponses aux questions particulières de l'Opposition officielle*

---

**QUESTION NO 311**

Nombre d'utilisateurs du DSQ au 31 mars 2020.

**RÉPONSE NO 311**

Au 31 mars 2020, 69 337 dispositifs permettant l'accès au DSQ ont été distribués aux intervenants autorisés.

QUESTION NO 312

État de situation sur le développement du DCI dans les établissements.

RÉPONSE NO 312

Les orientations du MSSS en technologie de l'information (TI) ont permis d'identifier les principaux systèmes d'informations (SI) à mettre en place pour favoriser l'amélioration du système de santé. Ces orientations, fondées sur des principes d'unification, visent à simplifier l'écosystème numérique du réseau de la santé et des services sociaux (RSSS) afin de favoriser une meilleure circulation de l'information du dossier de l'utilisateur.

À ce jour, la vaste majorité des établissements a effectué les activités pour les préparer au déploiement des principaux SI, dont certaines solutions provinciales uniques.

Principaux faits saillants dans l'implantation d'une solution DCI provinciale :

Fin 2015 : Diffusion aux établissements de l'orientation ministérielle à l'effet de déployer et de maintenir une seule solution de DCI, Cristal-Net, au sein de l'ensemble du RSSS.

2016 à 2018 : Début des travaux de développement et d'évolution de Cristal-Net avec l'ajout de fonctionnalités et industrialisation de la solution.

2017-2018 : Démarrage des activités de déploiement du DCI Cristal-Net dans les établissements du RSSS selon une cadence variable en fonction du contexte de chacun des établissements.

Fin 2018 : Le Ministère annonce aux établissements qu'ils pourront maintenir ou déployer d'autres solutions de DCI que Cristal-Net et ce, selon certaines conditions.

2019 : Le Ministère de la santé et des services sociaux (MSSS) amorce une réflexion et une analyse des solutions disponibles sur le marché et vise une mise en œuvre d'une solution d'affaires provinciale afin de soutenir l'ensemble des fonctionnalités d'un Dossier santé numérique (DSN).

L'apport attendu de cette solution permettra de soutenir et d'améliorer la prestation des soins et des services sociaux des intervenants auprès des usagers, d'uniformiser les processus de travail, d'accroître l'accès à l'information par les intervenants, de faciliter le partage de l'information, de soutenir la collaboration interprofessionnelle, de limiter la transcription des données déjà saisies et finalement d'éviter à l'utilisateur de répéter les mêmes renseignements de base. Cet apport est attendu pour l'ensemble des missions des établissements du RSSS. Elle devra également soutenir les activités inhérentes à la santé publique, en promotion, prévention, protection et surveillance.

La solution DSN recherchée doit ainsi contenir toutes les données requises permettant de créer une image complète des trajectoires, du parcours du citoyen-usager dans un continuum de soins et services et permettre aux intervenants du RSSS d'intervenir auprès de l'utilisateur et de ses aidants. La solution DSN doit permettre aux intervenants œuvrant dans les différents points de transition du parcours de l'utilisateur, d'avoir accès aux informations cliniques et pertinentes de suivi utilisées

par les équipes cliniques en amont et en aval du centre hospitalier pour favoriser l'organisation de la transition de l'utilisateur, éviter les bris de continuité informationnelle et le dédoublement. À cet effet, le DSN contient évidemment des données de qualité et fiables.

La solution DSN doit être considérée comme un instrument de collaboration et de communication cohérente interdisciplinaire à travers l'organisation des soins et de services. Elle doit permettre une utilisation judicieuse des ressources et, également, agir comme un instrument de gestion efficace de la prestation des soins et des services afin d'atteindre une certaine agilité d'affaires.

Elle soutient aussi implicitement la recherche, l'enseignement, les études épidémiologiques, la surveillance et permet également une interrogation des données à des fins de gestion.

En terminant, la solution de DSN recherchée devra également prendre en considération la rationalisation des systèmes d'information, présents au sein du RSSS, visant ainsi à minimiser le dédoublement et le chevauchement entre eux. À cet effet, le MSSS vise une solution de DSN intégrée afin de diminuer de façon optimale le nombre et la diversité de solutions cliniques et par le fait même réduire au minimum la quantité de liens d'interopérabilité entre les systèmes. De plus il est visé que la solution soit hautement paramétrable par des pilotes cliniques afin de réduire la dépendance envers les fournisseurs et les experts TI.

Le dossier d'opportunité (DO) est en processus d'approbation et d'autorisation afin que nous puissions amorcer la prochaine étape, soit la phase de planification du projet, incluant la rédaction du dossier d'affaires (DA).

---

## ÉTUDE DES CRÉDITS 2020-2021

### MINISTÈRE DE LA SANTÉ ET DES SERVICES SOCIAUX

#### *Réponses aux questions particulières de l'Opposition officielle*

---

#### QUESTION NO 313

Concernant Cristal-Net :

- a) copie de l'appel d'offres #1230114 publié au SEAO;
- b) explications de l'annulation de l'appel d'offres;
- c) analyses commandées depuis le 1<sup>er</sup> avril 2019;
- d) coûts prévus.

---

#### RÉPONSE NO 313

a) Vous référer à l'adresse suivante pour accéder les documents officiels :

<https://www.seao.ca/OpportunityPublication/ConsulterAvis/Recherche?ItemId=e27a866f-e8ad-489d-9036-5295889317fc&callingPage=0&searchId=5bfd956a-5ba8-490e-8a1c-f29e82a753a7>

b) Aucun soumissionnaire n'a présenté d'offre.

c) Aucune autre analyse n'a été commandée, à l'exception d'un contrat de services en gré à gré octroyé à la firme BDO Canada pour accompagner et fournir un rôle-conseil dans la formulation d'une opinion neutre et éclairée sur la solution de dossier clinique informatisé Cristal-Net et son centre de développement et d'opération.

d) Aucun coût prévu en lien avec les analyses commandées, autre que le contrat octroyé à BDO Canada de 250 000 \$.

---

**ÉTUDE DES CRÉDITS 2020-2021**

**MINISTÈRE DE LA SANTÉ ET DES SERVICES SOCIAUX**

*Réponses aux questions particulières de l'Opposition officielle*

---

QUESTION NO 314

Concernant OACIS :

- a) analyses commandées depuis le 1<sup>er</sup> avril 2019;
- b) coûts prévus.

---

RÉPONSE NO 314

- a) Aucune analyse commandée depuis le 1<sup>er</sup> avril 2019
- b) Aucun coût prévu en lien avec les analyses commandées

---

**ÉTUDE DES CRÉDITS 2020-2021**

**MINISTÈRE DE LA SANTÉ ET DES SERVICES SOCIAUX**

*Réponses aux questions particulières de l'Opposition officielle*

---

QUESTION NO 315

Détail du montant prévu pour l'informatisation (DSQ/DCI/DME).

RÉPONSE NO 315

Évaluation pour le DSQ :

2019-2020     2,7 M\$

Les données 2020-2021 et suivantes ne sont pas disponibles.

Évaluation pour le DCI :

2019-2020     53,3 M\$

Les données 2020-2021 et suivantes ne sont pas disponibles.

Évaluation pour le DMÉ :

Il n'y plus de dépense liée au DMÉ dans le cadre du DSQ.



QUESTION NO 316

- Pour le Programme d'allocation directe – chèque emploi-service :
- a. ventilation détaillée du budget pour les trois dernières années, par région et par établissement;
  - b. nombre de demandes reçues au cours des trois dernières années et le total au 31 mars 2020;
  - c. nombre de bénéficiaires du programme au cours des trois dernières années et le total au 31 mars 2020;
  - d. montant octroyé en moyenne pour chaque heure de service, par région;
  - e. nombre d'heures de services payées, par région.

RÉPONSE NO 316

- A) Ventilation détaillée du budget du programme « Chèque emploi-service » pour les trois dernières années par région et par établissement.
- L'allocation directe / chèque emploi-service (AD/CES) n'est pas un programme, il s'agit plutôt d'une modalité de prestation de services de soutien à domicile. Il n'y a, en ce sens, aucun budget spécifique à l'AD/CES. Il est cependant possible d'identifier les sommes des budgets en soutien à domicile qui sont utilisées pour cette modalité.

Chèque emploi-services - Total		Coûts totaux
RSS	Nom Établissement	2019-2020
01	CISSS du Bas-Saint-Laurent	3 880 018
02	CIUSSS du Saguenay- Lac-Saint-Jean	2 648 860
03	CIUSSS de la Capitale-Nationale	5 192 474
04	CIUSSS de la Mauricie-et-du-Centre-du-Québec	5 807 103
05	CIUSSS de l'Estrie - Centre hospitalier universitaire de Sherbrooke	4 068 361
06	CIUSSS de l'Ouest-de-l'Île-de-Montréal	6 585 024
	CIUSSS du Centre-Ouest-de-l'Île-de-Montréal	10 307 842
	CIUSSS du Centre-Sud-de-l'Île-de-Montréal	4 294 232
	CIUSSS du Nord-de-l'Île-de-Montréal	7 801 290
	CIUSSS de l'Est-de-l'Île-de-Montréal	9 695 181
	CLINIQUE COMMUNAUTAIRE DE POINTE ST-CHARLES	254 873
07	CISSS de l'Outaouais	6 807 302
08	CISSS de l'Abitibi-Témiscamingue	1 535 507
09	CLSC NASKAPI	92 905
	CISSS de la Côte-Nord	3 622 674
10	Nord-du-Québec	125 304
11	CISSS des Îles	168 048
	CISSS de la Gaspésie	2 271 047
12	CISSS de Chaudière-Appalaches	928 453
13	CISSS de Laval	4 507 789
14	CISSS de Lanaudière	4 430 712
15	CISSS des Laurentides	8 884 671
16	CISSS de la Montérégie-Centre	5 406 644
	CISSS de la Montérégie-Est	5 739 853
	CISSS de la Montérégie-Ouest	9 283 834
Total général		114 340 000

**B) Nombre de demandes reçues au cours des trois dernières années et le total au 31 mars 2020**

Ces données ne sont pas compilées par le Centre de traitement du chèque emploi-service (CTCES).

**C) Nombre de bénéficiaires du programme au 31 mars 2019**

Le nombre d’usagers au 31 mars 2019 est de 12 632 et 14 026 en 2019-2020

**D) Montant octroyé en moyenne pour chaque heure de service, par région**

Taux horaire en vigueur en septembre 2019 (dernière mise à jour).

**Rémunération des employés du chèque emploi-service**

Région	Nom	Taux horaire
1	Bas St-Laurent	14,68
2	Saguenay Lac St-Jean	14,25
3	Québec	15,00
4	Mauricie et centre du Qc	14,25
5	Estrie	14,25
6	Montréal	15,22
7	Outaouais	14,25
8	Abitibi Témiscamingue	14,25
9	Côte Nord	14,44
10	Baie James	14,25
11	Gaspésie Ile de la Madeleine	14,25
12	Chaudière Appalaches	14,25
13	Laval	14,75
14	Lanaudière	14,25
15	Laurentides	14,25
16	Montréal	14,50

**E) Nombre d’heures de services payées, par région**

RÉGIONS	2019-2020
01	224 598
02	157 425
03	288 518
04	342 178
05	241 775
06	2 147 578
07	403 706
08	90 700
09	215 641
10	7 462
11	148 157
12	54 887
13	263 257
14	260 433
15	523 819
16	1 187 975
TOTAL	6 558 110

Source des données : Centre de traitement du chèque emploi-service (CTCES) de Desjardins.

QUESTION NO 317

Montants facturés aux usagers des centres de jour pour le transport et les repas, en 2019-2020, ventilés par région.

RÉPONSE NO 317

Le tableau ci-dessous présente les tarifs moyens par établissement et la moyenne provinciale.

Les données de ce tableau sont celles qui ont été recueillies par un sondage effectué auprès des établissements au printemps 2015. Elles représentent les tarifs utilisés avant le 1<sup>er</sup> janvier 2015. Une directive ministérielle du 20 mai 2015 exigeait des établissements de maintenir ces tarifs, jusqu’à ce qu’une nouvelle directive soit émise, le cas échéant.

Nom de l'établissement	Tarifs moyens	
	Transport	Repas
CISSS du Bas-Saint-Laurent	2,25 \$	3,25 \$
CIUSSS du Saguenay–Lac-Saint-Jean	3,50 \$	4,50 \$
CIUSSS de la Capitale-Nationale	2,25 \$	4,50 \$
CHU de Québec – Université Laval	2,50 \$	4,50 \$
CIUSSS de la Mauricie-et-du-Centre-du-Québec	3,25 \$	3,75 \$
CIUSSS de l’Estrie - Centre hospitalier universitaire de Sherbrooke	3,75 \$	4,50 \$
CIUSS de l’Ouest-de-l’Île-de-Montréal	1,25 \$	4,75 \$
CIUSSS du Centre-Ouest-de-l’Île-de-Montréal	2,50 \$	3,50 \$
CIUSSS du Centre-Sud-de-l’Île-de-Montréal	3,00 \$	6,25 \$
CIUSSS du Nord-de-l’Île-de-Montréal	4,50 \$	4,50 \$
CIUSSS de l’Est-de-l’Île-de-Montréal	2,00 \$	5,25 \$
Centre hospitalier de l’Université de Montréal (CHUM)	4,50 \$	1,25 \$
CISSS de l’Outaouais	3,25 \$	4,75 \$
CISSS de l’Abitibi-Témiscamingue	2,00 \$	4,50 \$
CISSS de la Côte-Nord	3,00 \$	4,50 \$
CISSS des Îles	2,50 \$	3,50 \$
CISSS de la Gaspésie	1,75 \$	5,25 \$
CISSS de Chaudière-Appalaches	4,25 \$	5,00 \$
CISSS de Laval	5,00 \$	4,00 \$
CISSS de Lanaudière	2,00 \$	5,00 \$
CISSS des Laurentides	2,50 \$	5,75 \$
CISSS de la Montérégie-Est	3,50 \$	4,25 \$
CISSS de la Montérégie-Centre	2,00 \$	4,50 \$
CISSS de la Montérégie-Ouest	3,50 \$	4,00 \$
Moyenne provinciale	2,75 \$	4,50 \$

Tarif arrondi au 0,25\$ le plus près.

**QUESTION NO 318**

Ventilation du financement des maisons des jeunes, par maison, par région et au total, ainsi que les prévisions pour 2020-2021.

**RÉPONSE NO 318**

La réponse à cette question est fournie dans le tableau ci-après.

Les prévisions pour 2020-2021 ne sont pas disponibles.

Maisons des jeunes

Région	Nom de l'organisme	SBFR	2019-2020 *
1	Carr. des jeunes La Pocatière	0350-8629	122 207 \$
	Centre-jeunes de Cacouna	0612-1370	71 648 \$
	Corp.maison des jeunes Trois-P	0385-8644	126 189 \$
	Corporation Comité Jeunesse	0614-1881	88 810 \$
	Corporation Entre-jeunes	0385-8636	120 000 \$
	Jeunathèque d'Amqui	0318-3514	129 766 \$
	Mais. jeun. Val-Brillant	0571-3466	42 574 \$
	Mais. jeunes coin de Dégelis	0491-9254	113 403 \$
	Mais. jeunes de St-Epiphanie	0424-2517	112 523 \$
	Mais. jeunes du Bic	0402-8510	112 998 \$
	Mais. jeunes Mont-Joli	0294-0625	203 211 \$
	Mais. jeunes Pirana	0604-8433	95 515 \$
	Mais. jeunes Pointe-au-Père	0508-5691	87 246 \$
	Mais. jeunes Sayabec	0402-5920	129 239 \$
	Mais. jeunes Refuge/Les Méchins	0424-2475	84 314 \$
	Maison des jeunes de Matane	0288-4088	145 053 \$
	Maison des jeunes de Rimouski	0346-1167	135 139 \$
	Maison des jeunes "La Piole"	0670-4464	76 516 \$
	Maison entre-deux de Cabano	0612-1362	100 334 \$
	MDJ Causapscal	0467-5609	79 447 \$
	Place des jeunes de Squatec	0569-7529	57 589 \$
	Quartier-jeunesse 1995	0402-8569	114 474 \$
Total région 1 :			2 348 195 \$
2	C.A.P. accueil jeunesse	0424-2541	95 518 \$
	Club jeunes 12-17 Albanel	0730-1294	5 891 \$
	Escale du centre ville	0363-7113	108 434 \$
	Loc.Jeunes C.-Ville Chicoutimi	0660-1025	87 074 \$
	M.D.J. St-Bruno du Lac St-Jean	0669-7510	69 680 \$
	Mais. jeune Entre-Paranthèse	0655-5064	70 327 \$
	Mais. jeunes Alma	0322-1181	106 903 \$
	Mais. jeunes Exode	0484-4759	63 020 \$
	Mais. jeunes le Jouvenceau	0282-0108	113 399 \$
	Mais. jeunes Le Pentagone	0402-5896	65 386 \$
	Mais. jeunes Métabetchouan	0423-9752	111 077 \$
	Mais.jeunes St-Charles Bourget	0657-1616	15 000 \$
	Maison des Jeunes Alaxion	0651-5266	79 872 \$
	Maison des jeunes de Desbiens	0614-1097	69 416 \$
	Maison des jeunes de Labrecque	0731-3968	15 000 \$

Maisons des jeunes

Région	Nom de l'organisme	SBFR	2019-2020 *
	Maison des jeunes de Larouche	0734-9178	15 000 \$
	Maison des jeunes de St-Prime	0655-5072	63 780 \$
	Maison des jeunes Jonquière	0423-9851	120 896 \$
	Maison des jeunes Lamarche	0677-2834	62 910 \$
	Maison des jeunes St-Nazaire	0711-6809	30 300 \$
	Maison jeunes Ascension	0681-6110	27 105 \$
	Maison jeunes Bas-Saguenay	0652-5273	85 778 \$
	Maison jeunes de Saint-Honoré	0651-1877	90 852 \$
	Maison jeunes Delisle	0651-6884	31 350 \$
	Maison jeunes d'Hébertville	0717-1622	62 765 \$
	Maison jeunes Illusion	0675-7827	17 186 \$
	Maison jeunes La Baie	0339-3949	115 984 \$
	Maison jeunes La Doré	0678-3153	62 922 \$
	Maison jeunes Lac-Bouchette	0731-0733	15 000 \$
	Maison jeunes laser Roberval	0385-9949	113 890 \$
	Maison jeunes Laterrière	0423-9687	93 487 \$
	Maison jeunes Shipshaw	0572-0248	69 725 \$
	Maison jeunes St-Ambroise	0679-8557	15 000 \$
	Maison jeunes St-Fulgence	0692-1837	77 039 \$
	Maison jeunes St-Gédéon	0678-3146	21 851 \$
	MDJ Évasion de Chicoutimi	0364-0687	128 838 \$
	MDJ Ste-Monique	0730-1302	27 234 \$
	MDJ St-Ludger Milot	0730-6533	11 710 \$
	Station jeunesse	0651-5274	69 608 \$
Total région 2 :			2 506 207 \$
3	Altern. jeun. Mont Ste-Anne	0607-4215	63 889 \$
	Cabanon mais. jeunes Lac-Bport	0573-6855	111 670 \$
	Corp. d'animat. l'Ouvre-Boîte	0338-4310	285 272 \$
	Corp. jeun.l'évasion l'Ormière	0607-4223	111 670 \$
	Forum jeun. Charlevoix-Ouest	0385-8669	248 389 \$
	Gr. act.-jeunesse Charlevoix	0424-2525	291 810 \$
	Mais. des jeunes Intégrale	0481-9801	244 198 \$
	Mais. j. Escapade Val-Bélair	0654-6964	179 865 \$
	Mais. jeun. St-Ferréol-Neiges	0574-7076	126 100 \$
	Mais. jeunes Ancienne-Lorette	0402-4568	128 041 \$
	Mais. jeunes Boischatel	0579-7568	125 712 \$
	Mais. jeunes Cap-Rouge	0423-9893	140 236 \$
	Mais. jeunes Exode Limoilou	0294-0617	144 733 \$

Maisons des jeunes

Région	Nom de l'organisme	SBFR	2019-2020 *
	Mais. jeunes Ile d'Orléans	0579-7550	159 898 \$
	Mais. jeunes Lac St-Charles	0393-2472	127 624 \$
	Mais. jeunes Pont-Rouge 125	0564-6138	111 670 \$
	Mais. jeunes Sillery Élement	0385-8867	111 669 \$
	Mais. jeunes St-Augustin-Desm.	0579-7543	159 898 \$
	Mais. jeunes St-Raymond	0573-6830	59 152 \$
	Mais. jeunes Wendake	0601-8477	74 456 \$
	Mais.jeunes St-André Neufchat	0534-8743	111 670 \$
	Maison des jeunes de Neuville	0675-9385	111 670 \$
	Maison des jeunes de St-Emile	0663-4505	63 889 \$
	Maison des jeunes La Marginale	0307-3970	193 728 \$
	Maison des Jeunes l'Atôme	0621-8200	111 670 \$
	Maison jeunes Beauport Est	0466-8158	196 847 \$
	Maison Jeunes N.-D.-Des-Monts	0641-9782	111 670 \$
	MDJ Baraque Éboulements	0734-0433	111 670 \$
	MDJ Beauport Ouest	0389-2700	193 160 \$
	MDJ de Duberger L'Antidote	0619-5465	111 670 \$
	MDJ La Parenthèse	0307-7922	148 120 \$
	MDJ l'Envol	0385-8883	146 895 \$
	MDJ Sainte-Brigitte-de-Laval	0697-5957	111 670 \$
	MDJ Ste-Cath.-Jacques-Cartier	0607-4207	111 670 \$
	MDJ St-Jean-Baptiste	0277-6946	173 601 \$
	Pilier Jeunesse	0579-7535	208 895 \$
Total région 3 :			5 224 447 \$
4	Accueil jeunesse Grand'Mère	0332-9836	135 000 \$
	Altern. jeun. Trois-Rivières	0310-8198	135 000 \$
	Ass. gr jeunes Hauts-reliefs	0623-3670	140 000 \$
	Carrefour jeunesse Shawinigan	0385-3512	135 000 \$
	Corp. mais.jeunes Action-Jeun.	0473-2459	135 000 \$
	Défi jeunesse Haut St-Maurice	0402-4550	135 000 \$
	Eau-vent (Maison de jeunes)	0562-4705	140 000 \$
	La Fréquence inc.	0339-2479	140 000 \$
	Local action jeunes	0621-8234	135 000 \$
	Mais. des Jeunes de Bécancour	0621-8242	97 154 \$
	Mais. des jeunes de St-Germain	0611-9903	140 000 \$
	Mais. jeunes Au bout du monde	0492-9584	135 000 \$
	Mais. jeunes Bas St-François	0602-4038	140 000 \$
	Mais.Jeunes la Forteresse	0621-8267	140 000 \$

Maisons des jeunes

Région	Nom de l'organisme	SBFR	2019-2020 *
	Maison des jeunes Plessisville	0385-8826	140 000 \$
	Maison jeu. Esc. jeune Piaule	0732-7646	135 000 \$
	Maison quartier Drummondville	0326-2581	140 000 \$
	MDJ Au coeur des montagnes	0611-9929	135 000 \$
	MDJ de Sainte-Gertrude	0645-4839	105 000 \$
	MDJ des jeunes de Wickham	0680-0411	140 000 \$
	MDJ éveil jeunesse Louiseville	0382-7656	135 000 \$
	MDJ La destination 12-17 inc.	0293-6219	140 000 \$
	MDJ Le Chakado	0656-6129	135 000 \$
	MDJ Le Transit	0473-2517	135 000 \$
	MDJ L'Index (N-D-Montauban)	0402-5904	135 000 \$
	MDJ Saint-Charles-de-Drummond	0614-3754	140 000 \$
	MDJ Sainte-Brigitte-des-Saults	0680-0510	105 000 \$
	MDJ Shawinigan-Sud	0604-8458	135 000 \$
	MDJ St-Cyrille de Wendover	0611-9911	140 000 \$
	MDJ St-Georges-de-Champlain	0656-6111	135 000 \$
	Part. 12-18/Érable	0602-4053	105 000 \$
	Part. Action jeunesse Mékinac	0613-9992	100 000 \$
	Trait d'union de Victoriaville	0339-3964	140 000 \$
	Traversée 12-18 ans	0439-4698	140 000 \$
	Total région 4 :		4 497 154 \$
5	Anim. jeunes. Haut-St-François	0488-7659	64 474 \$
	Ass. gr. jeunesse or blanc	0403-4559	109 422 \$
	Azimet Nord	0567-4718	67 082 \$
	Centre des jeunes Lennoxville	0423-9711	109 862 \$
	Centre jeunesse trait d'union	0463-1610	135 970 \$
	Corp.jeunesse Memphrémagog	0403-6570	123 087 \$
	Jeunes du coin d'Ascot inc.	0385-8701	109 861 \$
	L'exit de Waterloo	0434-5179	148 212 \$
	M. des jeunes de l'or blanc	0339-3972	118 364 \$
	Mais. des jeunes Le Boum	0571-4019	119 742 \$
	Mais. jeunes Waterville: Pacif	0484-4734	65 663 \$
	Mais.jeunes Actimaje	0424-2764	93 414 \$
	Maison des jeunes de Sutton	0611-4441	101 766 \$
	Maison des jeunes l'initiative	0385-9956	111 192 \$
	Maison jeunes Fleurimont	0661-0208	43 735 \$
	MDJ de Coaticook	0385-8784	111 585 \$
	MDJ de Farnham	0364-0802	144 128 \$



Maisons des jeunes

Région	Nom de l'organisme	SBFR	2019-2020 *
	MDJ de Granby	0347-2149	110 458 \$
	MDJ de la St-François	0342-6251	124 796 \$
	MDJ Serge Forest	0423-9703	102 752 \$
	Place des jeunes l'Intervalle	0611-6727	49 419 \$
	Point 14-18 Danville	0385-3496	109 419 \$
	Points jeunesse Granit	0681-6136	124 442 \$
	Spot jeunesse de Sherbrooke	0367-7713	109 862 \$
Total région 5 :			2 508 707 \$
6	Acces-Cible jeunesse Rosemont	0632-4024	83 563 \$
	Antre jeunes Mercier-Est	0570-5314	123 308 \$
	Cen. comm. jeunesse unie	0606-8274	105 200 \$
	Club Zone de Lachine	0663-4547	97 325 \$
	Hôte maison (mais. de jeunes)	0370-1091	131 104 \$
	Imagerie local des jeunes	0339-3980	137 164 \$
	La Grande Porte	0628-9474	152 629 \$
	M. des jeunes Poin. St-Charles	0385-8834	123 045 \$
	Mais. jeunes Ahuntsic	0364-1669	130 171 \$
	Mais. jeunes Pierrefonds	0370-1182	123 045 \$
	Mais. jeunes Riv.-des-Prairies	0370-1174	130 171 \$
	Mais. jeunes: l'Ouverture	0346-7131	130 171 \$
	Maison de jeunes St-Léonard	0649-5444	97 577 \$
	Maison de jeunes de Lasalle	0730-4033	56 946 \$
	Maison des jeunes d'Outremont	0418-3885	127 208 \$
	Maison des jeunes la galerie	0307-3962	138 096 \$
	Maison des jeunes l'escalier	0414-9167	130 171 \$
	Maison des jeunes l'escampette	0238-5540	137 164 \$
	Maison des jeunes Quinka-Buzz	0292-0411	141 096 \$
	Maison jeunes à ma Baie	0484-4726	81 000 \$
	Maison jeunes Bordeaux-Cartier	0612-7096	82 630 \$
	Maison jeunes Côte-des-Neiges	0385-9931	117 873 \$
	Maison jeunes le point de mire	0455-0414	130 038 \$
	Maison jeunes plateau	0318-3316	137 164 \$
	MDJ Chemin Faisant	0361-3833	137 052 \$
	MDJ MAGI Mercier-Ouest	0424-2616	123 045 \$
	MDJ Pointe-aux-Trembles	0649-5436	83 563 \$
	Mouv. jeunesse Montréal-Nord	0359-6087	136 017 \$
	Opération jeunesse Ville-Émard	0649-5451	86 563 \$
(national)	Regr. maisons jeunes Québec	0288-4070	226 268 \$

Maisons des jeunes

Région	Nom de l'organisme	SBFR	2019-2020 *
	Repère jeunes Ile-des-Soeurs	0654-8705	82 630 \$
Total région 6 :			3 718 997 \$
7	Adojeune	0403-6562	250 037 \$
	Avenue des jeunes	0279-5854	351 315 \$
	Centre des jeunes de Wakefield	0688-0827	85 819 \$
	Etre et Devenir / Be & Become	0734-4872	26 945 \$
	Jeun. sans frontières V-Gatin.	0576-9062	84 967 \$
	M-Ado jeunes	0575-6093	186 919 \$
	Maison de jeunes Val-Jeunesse	0632-7910	87 673 \$
	Maison Jeunes Pontiac	0576-9047	277 805 \$
	Mani-jeunes	0429-6471	111 969 \$
	Mashado	0575-6077	157 240 \$
	Pointe aux Jeunes	0246-2398	136 414 \$
	Prévention CESAR	0576-9070	271 932 \$
	Saga jeunesse	0385-3520	126 025 \$
	Salon jeunes Thurso	0606-2715	86 881 \$
	Soupière l'amitié de Gatineau	0424-7193	19 393 \$
	Source des Jeunes	0632-3893	68 280 \$
Total région 7 :			2 329 614 \$
	Campus-jeunesse	0574-7100	65 000 \$
	Jeunesse action Val d'Or	0390-1592	127 011 \$
	Liaison 12 18 inc.	0385-8727	112 382 \$
	Maison jeunes F.R.A.D. Amos	0393-5194	89 558 \$
	Maison jeunes Le Kao	0652-2098	65 500 \$
	MDJ La Sarre	0359-7408	113 596 \$
	Maison jeunes Témiscamingue	0390-2673	116 216 \$
	Refuge jeunesse Malartic	0466-8117	118 548 \$
	Soupape maison jeunes	0347-2131	119 360 \$
Total région 8 :			927 171 \$
9	ADO-CITÉ	0653-5793	43 574 \$
	Ass. jeunes de Fermont	0661-0034	29 147 \$
	Com.action jeunesse Tadoussac	0677-8880	25 450 \$
	Com.jeunesse Ste-Anne-Portneuf	0655-5148	36 351 \$
	Comité action jeun.Escoumins	0617-1383	48 022 \$
	Comité jeunesse Bergeronnes	0652-2924	42 227 \$
	Comité jeunesse Sacré-Coeur	0652-2932	48 022 \$
	La Maison du Tonnerre	0565-4470	61 255 \$
	L'Entre-Deux-Tournants	0686-7527	74 369 \$

Maisons des jeunes

Région	Nom de l'organisme	SBFR	2019-2020 *
	Mais. jeunes Authentique	0570-7112	43 574 \$
	Mais. jeunes Source Minganie	0567-9147	103 997 \$
	Mais.jeunes Entretemps Forest.	0314-3195	91 673 \$
	Mais.jeunes Port-Cartier	0277-6276	133 488 \$
	Maison des jeunes la Relève	0314-3187	155 363 \$
	Maison des jeunes Le SQUAT	0570-7096	53 062 \$
	Maison jeunes Gros Mecatina	0730-7416	11 964 \$
	MDJ de Colombier	0730-6434	24 145 \$
	MDJ La Boîte de Ragueneau	0663-4489	45 618 \$
	MDJ Le Spoth Chute Outardes	0658-8347	45 618 \$
	MDJ Longue-Rive	0670-5032	28 533 \$
	Total région 9 :		1 145 452 \$
10	Cent. jeun. Astral Radisson	0575-8990	84 616 \$
	Centre-jeunesse Matagami	0370-1224	88 165 \$
	Club social jeunes de Chapais	0306-1629	107 799 \$
	M. jeunes Lebel-sur-Quévillon	0338-4336	175 447 \$
	Maison jeunes décent. de VVB	0670-1924	118 140 \$
	Maison jeunes Sac-Ados Chib	0339-3931	193 809 \$
	Total région 10 :		767 976 \$
11	Entre-Temps Maison des jeunes	0608-4628	72 900 \$
	Maison jeunes Bonaventure	0564-7573	66 197 \$
	Maison jeunes Caplan	0608-4602	82 075 \$
	Maison jeunes Carleton	0636-0770	68 314 \$
	Maison jeunes Chandler	0352-7082	99 435 \$
	Maison jeunes de Murdochville	0652-5836	72 900 \$
	Maison jeunes Envolée Jeunesse	0648-7573	72 884 \$
	Maison jeunes est Îles	0564-7581	65 285 \$
	Maison jeunes Gaspé	0363-7139	103 988 \$
	Maison jeunes Grand Paspébiac	0636-0796	61 831 \$
	Maison jeunes Grande-Rivière	0389-7329	99 435 \$
	Maison jeunes Havre-Aubert	0564-7565	79 343 \$
	Maison jeunes La Treflerie	0385-8818	99 435 \$
	Maison jeunes New-Richmond	0385-8800	99 435 \$
	Maison jeunes Pointe la Croix	0654-2146	72 900 \$
	Maison jeunes Rivière au Renar	0402-5912	99 435 \$
	MDJ Îles-de-la-Madeleine	0363-7147	105 877 \$
	MDJ St-Alphonse	0367-7747	103 435 \$
	MDJ Ste-Anne-des-Monts	0339-2461	99 435 \$

Maisons des jeunes

Région	Nom de l'organisme	SBFR	2019-2020 *
	MDJ St-Elzéar	0637-8038	72 867 \$
	MDJ St-François d'assise	0423-7293	91 124 \$
	Oasis-jeunesse Estran	0570-0307	72 900 \$
Total région 11 :			1 861 430 \$
12	Amalgame MDJ Ouest	0731-6243	162 194 \$
	Mais. des Jeunes Robert-Cliche	0647-9745	131 886 \$
	Mais. jeunes Azymut Est*Ouest	0473-9801	127 849 \$
	Mais. jeunes Défi-Ados	0573-3332	127 849 \$
	Mais. jeunes isotope St-Malach	0573-0247	10 180 \$
	Mais. jeunes Lac Aylmer	0572-6443	107 517 \$
	Mais. jeunes Olivier Etchemins	0573-3340	155 158 \$
	Mais. jeunes St-Etienne-Lauzon	0423-9745	127 849 \$
	Mais. jeunes St-Michel Bellech	0483-8231	61 508 \$
	Mais. jeunes Thetford Mines	0385-3561	157 544 \$
	Maison des jeunes de Montmagny	0385-8792	127 849 \$
	Maison des Jeunes St-Henri	0608-4644	86 530 \$
	Maison des jeunes Utopie	0573-3381	133 519 \$
	Maison des jeunes, St-Raphael	0483-7704	63 092 \$
	Maison Jeunes Beauce-Sartigan	0486-6513	241 412 \$
	Maison jeunes d'East Broughton	0651-1901	52 000 \$
	Maison jeunes Frontières Sud	0473-9876	127 849 \$
	MDJ de Charny	0313-4848	127 849 \$
	MDJ de L'Islet-Nord	0654-1882	152 950 \$
	MDJ de St-Jean Chrysostome	0466-1963	127 849 \$
	Projet M.D.J. St-Isidore	0573-0148	51 500 \$
	Regr. jeunes Lotbinière	0486-1340	135 714 \$
	Ruche de St-Romuald	0423-9737	127 849 \$
	Stan-Jeunes	0573-0189	3 567 \$
Total région 12 :			2 729 063 \$
13	Carrefour jeunesse Ste-Rose	0577-9665	161 219 \$
	Cent. comm. Val-Martin	0539-6882	161 229 \$
	Ctn. défi-jeunesse St-Fançois	0560-9409	161 219 \$
	Mais. jeunes Laval-Ouest	0518-9311	161 219 \$
	Mais. quartier Fabreville	0331-6536	166 499 \$
	Maison de quartier Vimont	0649-8612	161 330 \$
	Maison des jeunes du Marigot	0626-7694	172 794 \$
	MDJ Est de Laval	0363-7121	161 219 \$
	MDJ Ste-Dorothée	0617-1375	161 219 \$

Maisons des jeunes

Région	Nom de l'organisme	SBFR	2019-2020 *
Total région 13 :			1 467 947 \$
14	Club jeunesse Lanoraie	0601-1811	78 710 \$
	Lachenaie action jeunesse	0473-2418	85 077 \$
	Maison des jeunes St-Calixte	0717-6696	85 123 \$
	Maison Jeunes Saint-Liguori	0734-9350	7 700 \$
	MDJ Café-rencontre 12-17	0294-0864	125 548 \$
	MDJ D.O. Ados	0601-1779	85 123 \$
	MDJ de Crabtree	0601-1761	73 592 \$
	MDJ de L'Assomption	0601-1787	121 354 \$
	MDJ de l'Épiphanie	0671-3150	67 692 \$
	MDJ de Mascouche	0601-1795	104 110 \$
	MDJ de Rawdon	0638-3053	78 404 \$
	MDJ de Repentigny	0473-2590	179 233 \$
	MDJ de Saint-Donat	0476-1045	61 744 \$
	MDJ de Ste-Marcelline	0618-3917	77 637 \$
	MDJ de St-Félix-de-Valois	0633-0781	58 168 \$
	MDJ de St-Sulpice	0658-6374	77 637 \$
	MDJ du Nord	0562-9993	76 296 \$
	MDJ La piaule de Joliette	0564-6112	75 948 \$
	MDJ Laurentides/St-Lin	0601-1803	85 123 \$
	MDJ Le gros orteil	0601-1753	94 856 \$
	MDJ Les Mayais	0636-8450	77 637 \$
	MDJ: Place jeunese Berthier	0433-4926	124 062 \$
	MDJ sens unique sect. Brandon	0484-4932	113 291 \$
	MDJ St-Esprit de Montcalm	0665-6177	85 123 \$
	Relais jeunesse Lavaltrie	0601-1829	95 720 \$
	Zone Ados (MDJ de Terrebonne)	0682-5921	127 963 \$
Total région 14 :			2 322 871 \$
15	Ass. mais. jeunes Mirabel	0574-1087	134 013 \$
	Carrefour Jeunesse Desjardins	0575-8933	131 258 \$
	L'Avenue 12-17	0649-5311	122 805 \$
	M. des jeunes Rivière-du-Nord	0365-4753	136 048 \$
	M. jeunes Ste-Anne-des-Plaines	0404-2099	116 182 \$
	Mai. jeunes Basses Laurentides	0342-6202	161 928 \$
	Mais. jeunes Deux-Montagnes	0602-5720	122 749 \$
	Mais. jeunes Grenville agglom.	0570-2063	110 343 \$
	Maison des Jeunes Blainville	0621-8101	134 864 \$
	Maison des jeunes de St-Jovite	0473-2426	134 660 \$

Maisons des jeunes

Région	Nom de l'organisme	SBFR	2019-2020 *
	Maison des jeunes Mont-Laurier	0338-9905	139 207 \$
	Maison des jeunes Sodarrid	0385-9923	119 242 \$
	Maison des jeunes Ste-Agathe	0385-8842	126 816 \$
	Maison jeunes Brownsburg	0681-0964	124 656 \$
	Maison jeunes de la Minerve	0730-2854	91 294 \$
	Maison jeunes de Labelle	0681-1020	124 656 \$
	Maison jeunes d'Oka	0681-0972	52 050 \$
	Maison Jeunes La Sensass Ion	0734-6323	35 000 \$
	Maison jeunes Pointe-Calumet	0531-6294	53 214 \$
	Maison jeunes St-Eustache	0663-5676	140 686 \$
	MDJ Loco Local	0733-9476	64 353 \$
	MDJ Ste-Adèle	0431-5578	137 294 \$
	MDJ St-Sauveur/Piedmont	0730-2862	75 500 \$
	MDJ Vallée de la Rouge	0607-6657	142 297 \$
	Univers jeunesse d'Argenteuil	0385-8743	167 254 \$
Total région 15 :			2 898 369 \$
16	Act. jeun. St-Pie X Longueuil	0287-1689	119 091 \$
	Action jeunesse Roussillon	0604-0240	105 779 \$
	Carrefour jeunesse d'Iberville	0403-6612	110 246 \$
	Centre amitié jeunesse Chambly	0389-2718	109 053 \$
	Jeunesse Beauharnois	0385-8719	115 472 \$
	La Butte	0652-2155	77 357 \$
	Mais. des jeunes de Longueuil	0507-3176	109 053 \$
	Mais. jeunes Acton Vale	0402-8536	107 484 \$
	Mais. jeunes Contrecoeur	0349-9316	117 701 \$
	Mais. jeunes quatre fenêtres	0385-8909	135 578 \$
	Mais. jeunes Sorel	0337-1572	210 109 \$
	Mais. jeunes St-Bruno	0444-8593	102 373 \$
	Maison de jeunes Sac-Ado	0473-2574	109 053 \$
	Maison de la jeunesse 12 17	0385-8735	110 198 \$
	Maison des jeunes Chatelois	0314-6065	149 340 \$
	Maison des jeunes de Beaujeu	0650-7867	92 845 \$
	Maison des jeunes de Rigaud	0402-8544	93 920 \$
	Maison des jeunes de Varennes	0364-4556	117 012 \$
	Maison des jeunes de Vaudreuil	0644-9565	95 080 \$
	Maison des jeunes de Verchères	0338-4328	142 075 \$
	Maison des jeunes des 4 lieux	0649-9974	98 987 \$
	Maison des jeunes d'Huntingdon	0385-8750	109 053 \$

Maisons des jeunes

Région	Nom de l'organisme	SBFR	2019-2020 *
	Maison des jeunes La Piaule	0643-9012	91 862 \$
	Maison des jeunes La Prairie	0637-8020	93 600 \$
	Maison des jeunes "Le Break"	0734-3783	18 886 \$
	Maison des jeunes le Dome inc	0322-8962	119 094 \$
	Maison des jeunes Les Cèdres	0643-9020	90 372 \$
	Maison des jeunes l'escalier	0318-3506	147 590 \$
	Maison des jeunes Merciérois	0730-0650	77 369 \$
	Maison des jeunes St-Hyacinthe	0370-1190	109 053 \$
	Maison des jeunes St-Philippe	0681-1178	57 940 \$
	Maison des jeunes Sympholie	0692-1829	77 378 \$
	Maison jeune Oxy-Bulle Roxton	0730-0668	73 294 \$
	Maison jeunes Entracte	0574-1046	93 274 \$
	Maison jeunes la Frontière	0723-8793	115 616 \$
	Maison jeunes La Traversée	0644-9524	74 997 \$
	Maison jeunes Porte ouverte	0390-1626	129 089 \$
	Maison jeunes quatre-vents	0730-4892	77 279 \$
	Maison jeunes Ste-Julie	0361-3866	115 606 \$
	MDJ de Marieville	0730-7556	72 128 \$
	MDJ de Tracy	0389-8038	110 121 \$
	MDJ l'Ile-Perrot	0677-7247	96 449 \$
	MDJ Ste-Anne-de-Sorel Le phare	0650-2421	98 489 \$
	MDJ St-Rémi	0491-9262	126 091 \$
	Prog. action jeunesse Candiac	0473-2491	110 304 \$
	Programme d'interv. jeunesse	0634-8353	93 584 \$
	Soc. épanouis jeunes St-Amable	0473-2483	93 911 \$
Total région 16 :			4 900 235 \$

Total provincial :	42 153 835 \$
Total régional :	41 927 567 \$
Total national :	226 268 \$

\* Selon le système budgétaire financier régionalisé (SBFR) au 31 mars 2020. Inclut uniquement le financement de la catégorie "Maison de jeunes".

QUESTION NO 319

Bilan du plan d’action pour le bien-être et la santé des hommes.

RÉPONSE NO 319

En août 2017, le Plan d’action ministériel en santé et bien-être des hommes 2017-2022 (PAMSBEH) a été rendu public avec un investissement de 31 M\$.

	2019-2020
Soutien aux organismes communautaires	6,48 M\$ (transférés au PSOC en avril 2019)
Soutien aux établissements pour les actions régionales et soutien à la recherche et à l’amélioration des pratiques	1,5 M\$
TOTAL	7,98 M\$

ACTIONS POSÉES ET RÉSULTATS OBSERVÉS

Pour les organismes communautaires soutenus par le PAMSBEH :

- Le financement octroyé dans le cadre du PAMSBEH a permis de soutenir 67 organismes communautaires offrant des services aux hommes dans différents domaines d’intervention :
  - Hommes en difficulté (généralistes psychosociaux);
  - Hommes ayant des comportements violents;
  - Hommes auteurs d’agressions sexuelles;
  - Hommes abusés sexuellement dans l’enfance;
  - Maisons Oxygène – Pères monoparentaux en situation de vulnérabilité;
  - Organismes nationaux.
- Le financement a été utilisé principalement afin :
  - d’embaucher du nouveau personnel;
  - d’augmenter le nombre d’heures de travail;
  - d’investir dans la formation du personnel;
  - de développer l’offre de service;
  - de promouvoir les services offerts;
  - d’assurer le maintien de locaux adéquats et la présence du matériel nécessaire.



- Le PAMSBEH a ainsi favorisé l’augmentation de l’accès, l’amélioration de la qualité ainsi que la consolidation et le développement des services offerts aux hommes du Québec.

En général et pour les établissements du réseau de la santé et des services sociaux :

- Publication d’un guide pour adapter les pratiques de gestion pour les services de première ligne.
- Dans le cadre de la quatrième campagne d’information et de sensibilisation sur la maladie mentale (automne 2017), déploiement de messages adaptés pour rejoindre les hommes.
- Déploiement de 22 ateliers (dans 16 régions) pour la mobilisation des gestionnaires pour adapter les services.
- Mise en œuvre d’un pôle d’expertise et de recherche en santé et bien-être des hommes (SBEH) au Centre intégré universitaire de santé et des services sociaux (CIUSSS) de la Capitale-Nationale.
- Dépôt du plan d’action du Pôle d’expertise et de recherche en SBEH du CIUSSS de la Capitale-Nationale.
- Élaboration et finalisation de 16 plans d’action régionaux en SBEH.
- Mise sur pied et animation d’un projet de communauté de pratiques en soutien aux répondants régionaux en SBEH.
- Financement de l’évaluation du déploiement national du service Relais-Pères.
- Participation à l’action concertée de recherche sur les aînés à risque d’être marginalisés.
- Participation à la 4<sup>e</sup> phase de l’action concertée de recherche sur la pauvreté et l’exclusion sociale en vue de la réalisation de la mesure 26.2 du *Plan d’action interministériel en itinérance 2015-2020* :
  - Subvention de 190 223 \$ attribuée par le Fonds de recherche Société et culture au projet *La pluralité des trajectoires de vie chez les hommes en situation d’itinérance: mieux comprendre pour mieux arrimer les activités de prévention et d’intervention à leurs besoins pour la période allant de mars 2020 à juin 2023* (octroi annoncé le 27 février 2020).
- Financement du projet *Pratiques inclusives des pères dans le réseau de la santé et des services sociaux*, pour un montant de 75 000 \$, dans le cadre de l’une des mesures du plan d’action (mesure 3.4) portant sur les meilleures approches et données probantes permettant d’adapter aux pères les pratiques et interventions du réseau (octroi annoncé le 31 mars 2020). Le projet se déroulera de 2020 à 2022.
- Financement du projet *Identité de genre, sexualité, normativité et autisme. Recension et enjeux pour l’intervention*, pour un montant de 75 000 \$, dans le cadre de l’une des mesures du plan d’action portant sur une recension exploratoire des besoins des hommes présentant une déficience physique (DP), une déficience intellectuelle (DI) ou un trouble du spectre de l’autisme (TSA) (octroi annoncé le 31 mars 2020). Le projet se déroulera de 2020 à 2022.

ÉTUDE DES CRÉDITS 2020-2021

MINISTÈRE DE LA SANTÉ ET DES SERVICES SOCIAUX

Réponses aux questions particulières de l'Opposition officielle

QUESTION NO 320

Ressources d'accueil (nombre de ressources, nombres de places, nombres d'usagers, nombre de personnes en attente), selon les types de clientèle suivants, ainsi que les prévisions pour 2020-2021 :

- a. les jeunes;
- b. les adultes;
- c. les personnes âgées;
- d. les personnes ayant une déficience physique;
- e. les personnes ayant une déficience intellectuelle;
- f. les personnes alcooliques et toxicomanes, ainsi que les joueurs pathologiques.

RÉPONSE NO 320<sup>1</sup>

Données au 31 mars 2020

		RI-RTF		
		Nombre d'installations	Nombre de places	Nombre d'usagers placés
Clientèle	ADULTE	3 770	27 886	26 893
Clientèle	ENFANT	5 927	11 548	10 720
Programme-service	DÉFICIENCE INTELLECTUELLE	2 702	11 023	10 560
Programme-service	TROUBLE DU SPECTRE DE L'AUTISME	48	168	189
Programme-service	DÉFICIENCE PHYSIQUE	66	460	467
Programme-service	DÉPENDANCES	5	55	25
Programme-service	SOUTIEN À L'AUTONOMIE DES PERSONNES ÂGÉES	476	11 033	10 794

Source : Requêtes trimestrielles Loi 49 R1 et R2 du SIRTf.

Pour le nombre de personnes en attente, la réponse à cette question est fournie aux questions n° 202 à 208 des questions particulières de l'Opposition officielle.

<sup>1</sup> L'appellation « ressources d'accueil » peut être interprétée de façon très large. Les données transmises ne concernent que les RI-RTF.

---

**ÉTUDE DES CRÉDITS 2020-2021**

**MINISTÈRE DE LA SANTÉ ET DES SERVICES SOCIAUX**

*Réponses aux questions particulières de l'Opposition officielle*

---

**QUESTION NO 321**

Liste des maisons d’hébergement pour femmes victimes de violence conjugale et budget alloué, par maison, par région et au total, pour 2019-2020, ainsi que les prévisions pour 2020-2021.

.....

**RÉPONSE NO 321**

La réponse à cette question est fournie dans le tableau ci-joint.

Les prévisions pour 2020-2021 ne sont pas disponibles.

### Maisons d'hébergement pour femmes violentées ou en difficulté

Région	Nom de l'organisme	SBFR	2019-2020 *
1	Débrouille héberg. pour femmes	0359-7002	827 887 \$
	Gigogne	0284-4751	753 993 \$
	L'Autre-Toit du KRTB	0476-6598	719 776 \$
	<b>Total région 1 :</b>		<b>2 301 656 \$</b>
2	Auberge de l'amitié Roberval	0318-3332	764 369 \$
	Centre féminin du Saguenay	0217-5156	722 366 \$
	Le Séjour Marie-Fitzbach	0651-6470	165 761 \$
	Maison d'acc. & héb. Chambrée	0371-4342	696 871 \$
	Maison halte secours	0370-1166	637 216 \$
	Maison héb. Rivage de la Baie (1)	0212-7348	849 629 \$
	Passerelle d'Alma inc. (1)	0281-7062	679 903 \$
	<b>Total région 2 :</b>		<b>4 516 115 \$</b>
3	Mais. femmes Québec	0233-5289	807 978 \$
	Mais. Hélène Lacroix	0318-3399	774 905 \$
	Maison communautaire Missinak	0682-7851	629 243 \$
	Maison du Coeur pour femmes	0507-5478	740 367 \$
	Maison La Montée	0384-1228	752 663 \$
	Maison Marie-Rollet	0241-2054	830 743 \$
	Maison pour femmes immigrantes	0427-6572	831 472 \$
	Mirepi, Maison d'hébergement	0488-8210	812 212 \$
	YWCA	0458-9453	349 788 \$
	<b>Total région 3 :</b>		<b>6 529 371 \$</b>
4	F.A.R. (fam. acc. référence)	0404-1521	778 081 \$
	La Séjournelle	0429-6463	751 128 \$
	Maison de connivence	0384-7001	751 128 \$
	Maison D'héberg. la Volte-Face	0660-4664	719 012 \$
	Maison La Nacelle	0512-7659	734 877 \$
	Rose des vents de Drummond	0286-3595	750 731 \$
	Toit de l'amitié	0241-1965	723 173 \$
	Volteface	0373-7608	34 500 \$
	<b>Total région 4 :</b>		<b>5 242 630 \$</b>
5	Escale Estrie	0221-7339	979 663 \$
	Horizon pour elle	0339-2446	858 762 \$
	La Bouée rég. Lac Mégantic	0359-6996	769 693 \$
	Maison Alice Desmarais	0717-0079	844 399 \$
	Méridienne 1990	0462-1710	780 307 \$
	Séjour la bonne oeuvre	0455-4333	768 078 \$

**Maisons d'hébergement pour femmes violentées ou en difficulté**

Région	Nom de l'organisme	SBFR	2019-2020 *
	Transition pour elles	0621-8085	241 408 \$
	<b>Total région 5 :</b>		<b>5 242 310 \$</b>
6	Arrêt-source	0406-4408	728 597 \$
	Ass. chrét. jeunes femmes Mtl	0169-5139	773 789 \$
	Ass. D'entraide le Chaînon	0493-1994	373 358 \$
	Assistance aux femmes de Mtl	0282-0017	765 381 \$
	Auberge Madeleine	0403-8444	884 869 \$
	Auberge Shalom pour femmes	0445-1365	767 445 \$
	Auberge transition (1)	0243-3654	795 564 \$
	Bouclier d'Athéna, serv.famil. (1)	0518-9170	728 596 \$
	Carrf. alim. part. St-Barnabé	0606-3846	4 664 \$
	Conseil Armée du salut (1)	0311-5516	878 378 \$
	Dauphinelle	0338-9889	804 216 \$
	Escale pour elle (Montréal)	0282-3219	767 439 \$
	Féd.mais. hébergement femmes	0425-3399	160 300 \$
	Foyer femmes autochtones Mtl	0444-8577	1 007 827 \$
	Inter-Val 1175	0411-2074	804 216 \$
	La rue des femmes de Montréal	0646-0679	1 275 676 \$
	Logifem	0445-0599	848 857 \$
	Mais. Dalauze c.héb. fem. viol	0474-7382	768 370 \$
	Mais. Marguerite Montréal	0413-5745	811 889 \$
	Maison d'hébergement Anjou	0349-5199	795 568 \$
	Maison du réconfort	0248-5647	764 445 \$
	Maison Flora Tristan	0422-2857	814 413 \$
	Maison grise Montréal	0562-4622	756 113 \$
	Maison L'Océane	0609-2043	185 890 \$
	Maison secours aux femmes Mtl	0338-9897	767 443 \$
	Maisons de l'Ancre	0625-2738	746 528 \$
	Multi-Femmes	0243-3647	805 151 \$
	Parados	0339-2404	816 474 \$
	Passages:ress. jeunes femmes (2)	0423-9760	833 211 \$
	Passerelle	0663-4539	170 723 \$
	Pavillon Patricia MacKenzie	0730-2342	347 667 \$
	Refuge femmes l'Ouest de l'Ile	0732-1490	804 218 \$
	Regroup. maisons femmes vict.	0282-3177	209 553 \$
	Transit 24	0473-7490	792 563 \$
	<b>Total région 6 :</b>		<b>23 559 391 \$</b>

### Maisons d'hébergement pour femmes violentées ou en difficulté

Région	Nom de l'organisme	SBFR	2019-2020 *
7	Ass. toxic.alcool.femmes Outa.	0535-2067	19 741 \$
	Autre chez soi inc.	0473-8887	556 531 \$
	Centre Mechtilde (1)	0275-3838	769 334 \$
	Entourelle	0473-8878	732 004 \$
	Halte-femme Haute-Gatineau	0243-9289	666 788 \$
	La Destinée	0577-2231	52 069 \$
	Maison héb. pr Elles 2 Vallées	0650-9392	732 004 \$
	Maison Libère-Elles	0444-8569	732 016 \$
	Maison unies vers femmes	0281-7054	768 498 \$
	<b>Total région 7 :</b>		<b>5 028 985 \$</b>
8	Alternative pour elles	0320-9509	856 336 \$
	Maison héberg. "Le Nid" VD	0329-6068	757 753 \$
	Maison Mikana	0363-0415	734 283 \$
	Maison. d'hébergement Équinoxe	0573-7671	660 190 \$
	<b>Total région 8 :</b>		<b>3 008 562 \$</b>
9	La maison des femmes de S-I (Coin des femmes)	0403-8485	729 537 \$
	Mais. aide et héberg. Fermont (1)	0630-6740	625 017 \$
	Mais. Anita-Lebel (2è étape)	0600-8494	78 434 \$
	Maison des femmes Baie-Comeau	0469-9781	751 728 \$
	Maison l'amie d'elle	0461-4251	766 410 \$
	<b>Total région 9 :</b>		<b>2 951 126 \$</b>
10	Maison d'hébergem. l'Aquarelle	0459-2176	763 569 \$
	<b>Total région 10 :</b>		<b>763 569 \$</b>
11	Alliance mais. aide héb. Gaspé	0671-0271	7 560 \$
	Le centre Louise-Amélie	0411-9021	760 402 \$
	Mais. héberg. Émergence	0505-4796	725 769 \$
	Mais. héberg. L'Aid'elle	0445-0664	725 769 \$
	Maison aide et héb l'Accalmie	0473-8894	582 455 \$
	Maison aide héberg.Blanche Mor (l'Orée Pabos)	0378-3560	652 066 \$
	<b>Total région 11 :</b>		<b>3 454 021 \$</b>
12	Gitée Inc.	0338-3817	814 720 \$
	Havre des femmes	0298-5257	776 023 \$
	Hâvre Éclaircie	0359-6988	825 244 \$
	La Jonction pour elle inc.	0342-6194	921 247 \$
	<b>Total région 12 :</b>		<b>3 337 234 \$</b>
13	Maison de Lina	0714-8265	819 502 \$

## Maisons d'hébergement pour femmes violentées ou en difficulté

Région	Nom de l'organisme	SBFR	2019-2020 *
	Maison le Prélude inc.	0306-6982	886 103 \$
	Maison l'Esther	0539-6809	812 407 \$
	Total région 13 :		2 518 012 \$
14	Maison d'accueil La traverse	0339-2412	867 029 \$
	Regard en elle	0493-9633	897 022 \$
	Regroup'elles	0473-8936	940 345 \$
	Total région 14 :		2 704 396 \$
15	Citad'elle de Lachute (La)	0403-8469	819 418 \$
	Maison d'accueil le Mitan inc.	0266-4399	829 631 \$
	Maison d'Ariane	0384-1210	836 898 \$
	Ombre-elle, maison d'hébergem.	0339-2420	832 628 \$
	Passe r elle Hautes-Laurent.	0384-7019	798 935 \$
	Total région 15 :		4 117 510 \$
16	Accueil pour elle (L')	0241-2039	870 702 \$
	Carrefour pour elle	0402-9963	895 144 \$
	Clé sur la porte maison d'héb. (1)	0304-7487	901 337 \$
	Héb.urg.viol.conj.Vaud.-Soul.	0603-7949	762 450 \$
	M. aide hébg.la Re-Source	0424-2491	835 171 \$
	Maison hébergement Simonne-M-C	0404-2735	798 515 \$
	Maison Hina inc. (1)	0318-3381	838 999 \$
	Maison La Source du Richelieu (1)	0411-9715	835 580 \$
	Pavillon Marguerite Champlain	0371-4417	860 193 \$
	Rés. Elle Haut St-Laurent	0603-7170	655 115 \$
	Total région 16 :		8 253 206 \$
17	Ajapirvik Women's Shelter (Inukjuak)	0731-0154	268 797 \$
	Cent. fem. Initsiak (Salluit)	0606-2764	540 350 \$
	Centre pour femmes Tungasuvvik (Kuujuuaq)	0505-4804	275 001 \$
	Total région 17 :		1 084 148 \$
Total provincial :			84 612 242 \$

*Note 1 : Exclut le soutien accordé pour une autre composante.*

*Note 2 : Cette maison est aussi considérée en hébergement communautaire jeunesse car elle héberge des jeunes femmes.*

*\* Selon le système budgétaire financier régionalisé (SBFR) au 31 mars 2020. Inclut uniquement le financement de la catégorie " Hébergement femmes violentées".*

---

**ÉTUDE DES CRÉDITS 2020-2021**

**MINISTÈRE DE LA SANTÉ ET DES SERVICES SOCIAUX**

*Réponses aux questions particulières de l'Opposition officielle*

---

**QUESTION NO 322**

Stratégie gouvernementale pour prévenir et contrer les violences sexuelles 2016-2021 : bilan détaillé et ventilé par région, par catégorie d'action, des mesures mises en place, des organismes financés et des dépenses engagées ainsi que les prévisions pour 2020-2021.

.....

**RÉPONSE NO 322**

La réponse à cette question est fournie dans le tableau ci-joint.

Les prévisions pour 2020-2021 ne sont pas disponibles.



STRATÉGIE GOUVERNEMENTALE POUR PRÉVENIR ET CONTRER LES VIOLENCES SEXUELLES

MSSS – Tableau des crédits – Mise à jour : mars 2019

Actions	MO responsable	MO collaborateur(s)	Nouveaux crédits accordés pour la réalisation de la Stratégie (2016-2021)					Crédits du ou des MO (autofinancés) (2016-2021)					TOTAL
			2016-2017	2017-2018	2018-2019	2019-2020	Total 2016-2021	2016-2017	2017-2018	2018-2019	2019-2020	Total 2016-2021	Total ensemble des crédits 2016-2021
Axe 1 : PRÉVENIR													
3. Recenser les outils d'information destinés aux personnes présentant une déficience	MSSS	OPHQ	0 \$	0 \$	0 \$	0 \$	0 \$	0 \$	0 \$	0 \$	0 \$	0 \$	0 \$
4. Favoriser la diffusion au sein du réseau de la santé et des services sociaux des initiatives d'éducation à la sexualité à l'intention des personnes ayant une déficience intellectuelle ou un trouble du spectre de l'autisme et des initiatives d'information à l'intention des familles sur la sexualité de leur enfant (jeune ou adulte).	MSSS	--	0 \$	0 \$	0 \$	0 \$	0 \$	0 \$	0 \$	0 \$	0 \$	0 \$	0 \$

Axe 2 : INTERVENIR EN MATIÈRE PSYCHOSOCIALE, MÉDICALE, JUDICIAIRE, POLICIÈRE ET CORRECTIONNELLE													
31. Mettre à jour l’Entente multisectorielle relative aux enfants victimes d’abus sexuels, de mauvais traitements physiques ou d’une absence de soins menaçant leur santé physique	Comité des responsables nationaux (CRNEM) (présidé par le MSSS)	Le CRNEM inclut : MSSS, MSP, MIQ, MEES, Famille, DPCP	0 \$	0 \$	0 \$	0 \$	0 \$	0 \$	7 922 \$	0 \$	37 500 \$	0 \$	45 422 \$
39. Concevoir et rendre disponible une formation en matière d’agression sexuelle pour les intervenantes et intervenants ainsi que pour le personnel professionnel du réseau de la santé et des services sociaux	MSSS	—	0 \$	0 \$	0 \$	0 \$	0 \$	0 \$	0 \$	0 \$	350 000 \$	0 \$	350 000 \$
40. Adapter aux réalités actuelles les modalités de diffusion de la formation offerte aux intervenantes et intervenants des centres désignés pour les victimes d’agression sexuelle en situation d’urgence, afin d’assurer l’accessibilité et la pérennité de cette formation	MSSS	—	0 \$	0 \$	0 \$	0 \$	0 \$	0 \$	0 \$	0 \$	190 000 \$	0 \$	190 000 \$
41. Favoriser la diffusion des pratiques et des interventions visant à identifier et à traiter les conséquences des agressions sexuelles chez les victimes présentant une déficience	MSSS	—	0 \$	0 \$	0 \$	0 \$	0 \$	0 \$	0 \$	0 \$	0 \$	0 \$	0 \$
42. Recenser les outils d’évaluation et d’intervention adaptés pour venir en aide aux agresseurs sexuels ayant une déficience et en assurer la diffusion au sein du réseau de la santé et des services sociaux	MSSS	—	0 \$	0 \$	0 \$	0 \$	0 \$	0 \$	0 \$	0 \$	0 \$	0 \$	0 \$

Axe 3 : DÉVELOPPER LES CONNAISSANCES ET PARTAGER L'EXPERTISE POUR MIEUX AGIR												
51. Concevoir et déployer un outil provincial de collecte de données clinico-administratives issues des centres désignés pour l'intervention auprès des victimes d'agression sexuelle en situation d'urgence	MSSS	—	0 \$	0 \$	0 \$	0 \$	0 \$	0 \$	0 \$	0 \$	0 \$	0 \$
52. Extraire, compiler et analyser les données sur l'utilisation des services offerts en matière d'agression sexuelle dans les CISSS/CIUSSS (mission CLSC) du réseau de la santé et des services sociaux	MSSS	—	0 \$	0 \$	0 \$	0 \$	0 \$	0 \$	0 \$	0 \$	0 \$	0 \$
53. Mesurer l'implantation et les effets de l'Entente multisectorielle relative aux enfants victimes d'abus sexuels, de mauvais traitements physiques ou d'une absence de soins menaçant leur santé physique	MSSS	MSP, DPCP, MJQ, MEES, Famille	0 \$	0 \$	0 \$	0 \$	0 \$	0 \$	0 \$	0 \$	0 \$	0 \$
TOTAL - Stratégie			0 \$	0 \$	0 \$	0 \$	0 \$	0 \$	7 922 \$	577 500 \$	0 \$	585 422 \$

AUTRES ACTIONS QUI CONCouRENT À LA MISE EN ŒUVRE DE LA STRATÉGIE DONT LES ACTIONS DÉCOULANT DU FORUM SUR LES AGRESSIONS ET LE HARCÈLEMENT SEXUELS												
Rehausser l'accès aux services d'aide et de suivi en matière d'agression sexuelle offerts par les organismes communautaires	MSSS		0 \$	9 000 000 \$	0 \$	0 \$	0 \$	9 000 000 \$	0 \$	0 \$	0 \$	9 000 000 \$
Rehausser l'accès aux services d'évaluation, de traitement et de maintien des acquis offerts aux agresseurs sexuels.	MSSS		0 \$	1 200 000 \$	0 \$	0 \$	0 \$	1 200 000 \$	0 \$	0 \$	0 \$	1 200 000 \$
Rehausser l'accès aux services d'urgence offerts aux personnes victimes d'agression sexuelle par la mise en place d'une instance de coordination et de transfert d'expertises clinique et organisationnelle pour les 77 centres désignés (généralement des urgences hospitalières) mandatés pour l'intervention médico-sociale auprès des victimes.	MSSS		0 \$	900 000 \$	0 \$	0 \$	0 \$	900 000 \$	0 \$	0 \$	0 \$	900 000 \$
Mettre en place un fonds d'urgence pour soutenir les ressources venant en aide aux victimes d'agressions sexuelles (octobre 2017)	MSSS		0 \$	1 000 000 \$	0 \$	0 \$	0 \$	1 000 000 \$	0 \$	0 \$	0 \$	1 000 000 \$
Bonifier les services de prévention des agressions sexuelles chez les enfants (annonce faite le 12 août 2018)	MSSS		0 \$	0 \$	1 000 000 \$	0 \$	0 \$	1 000 000 \$	0 \$	0 \$	0 \$	1 000 000 \$
Soutenir le projet Outiller les enfants et les adultes pour la prévention de la violence du Regroupement des organismes ESPACE du Québec	MSSS		0 \$	0 \$	0 \$	0 \$	0 \$	0 \$	0 \$	230 000 \$	0 \$	230 000 \$
Soutenir les initiatives régionales et locales et favoriser la concertation régionale	MSSS					0 \$					260 000 \$	260 000 \$
TOTAL - Forum et autres			0 \$	12 100 000 \$	1 000 000 \$	0 \$		13 100 000 \$	0 \$	230 000 \$	260 000 \$	13 590 000 \$
TOTAL - Stratégie, Forum et autres			0 \$	12 100 000 \$	1 000 000 \$	0 \$		13 100 000 \$	0 \$	237 922 \$	260 000 \$	14 465 422 \$

---

## ÉTUDE DES CRÉDITS 2020-2021

### MINISTÈRE DE LA SANTÉ ET DES SERVICES SOCIAUX

#### *Réponses aux questions particulières de l'Opposition officielle*

---

#### QUESTION NO 323

État de situation quant au suivi des conclusions du Forum sur les agressions et le harcèlement sexuels et ventilation des sommes utilisées, par mesure.

.....

#### RÉPONSE NO 323

Pour le ministère de la Santé et des Services sociaux (MSSS), le montant alloué est de 11,1 M\$ pour trois mesures sur trois ans.

#### **Libellés des mesures sous la responsabilité du MSSS et suivis effectués :**

1. Rehausser l'accès aux services d'aide et de suivi aux personnes victimes d'agression sexuelle offerts par les organismes communautaires.

Suivi : répartition effectuée de 9 M\$ (non récurrent) entre 47 organismes et un regroupement qui interviennent auprès des victimes d'agression sexuelle.

2. Rehausser l'accès aux services d'évaluation, de traitement et de maintien des acquis offerts aux agresseurs sexuels.

Suivi : répartition effectuée de 1,2 M\$ (non récurrent) entre neuf organismes et un regroupement qui interviennent auprès des agresseurs sexuels.

3. Rehausser l'accès aux services d'urgence offerts aux personnes victimes d'agression sexuelle par la mise en place d'une instance de coordination et de transfert d'expertises clinique et organisationnelle pour les centres désignés (généralement des urgences hospitalières) mandatés pour l'intervention médicosociale auprès des victimes.

Suivi : allocation de 900 000 \$ (non récurrent) au Centre pour les victimes d'agression sexuelle de Montréal (CVASM) pour la mise en place d'une instance de coordination des 77 centres désignés du Québec.

**QUESTION NO 324**

Ventilation détaillée du financement des centres d'aide et de lutte contre les agressions à caractère sexuel (CALACS), par CALACS, par région et au total, ainsi que les prévisions pour 2020-2021.

.....

**RÉPONSE NO 324**

La réponse à cette question est fournie dans le tableau ci-joint.

Les prévisions pour 2020-2021 ne sont pas disponibles.

Aide aux victimes d'agressions sexuelles

Région	Membre (1)	Nom de l'organisme	SBFR	2019-2020 *
1	m	CALACS centre lutte agressions Rimouski	0467-5658	285 788 \$
	m	CALACS du KRTB Rivière-du-Loup	0730-0619	149 141 \$
Total région 1 :				434 929 \$
2	m	CALACS Entre Elles Roberval	0670-1965	291 820 \$
	m	Maison ISA, centre d'aide Chicoutimi	0384-7035	292 304 \$
Total région 2 :				584 124 \$
3	m	CALACS de Charlevoix	0677-6124	249 018 \$
	n-m	Viol-Secours	0338-9863	472 662 \$
Total région 3 :				721 680 \$
4	m	C. d'aide & lutte contre agress. Trois-Rivières	0248-6884	307 218 \$
	m	CALACS Entraid'Action	0683-8197	216 515 \$
	m	CALACS Passerelle Drummondville	0497-3152	276 380 \$
	n-m	CALACS Unies-Vers-Elles	0664-5774	201 188 \$
		EMPHASE/Entraide homme sex. (2)	0733-6449	150 000 \$
Total région 4 :				1 151 301 \$
5	m	C. d'aide & lutte contre agress. Estrie	0248-6900	451 866 \$
	m	C. d'aide et de lutte Granby	0389-2635	285 241 \$
		SHASE/Hommes agr.sex.enfance (2)	0731-9262	143 691 \$
Total région 5 :				880 798 \$
6	m	CALACS de L'ouest de l'Île Montréal	0661-2253	325 744 \$
	m	CALACS Trêve pour elles	0427-2225	370 472 \$
	n-m	Comité des femmes actives de Mtl (CVASM)	0342-6178	448 602 \$
	n-m	Groupe d'aide et d'information	0372-8094	392 887 \$
	n-m	Mouv. contre le viol et l'inceste	0318-3407	423 658 \$
		Criphase (2)	0668-9202	250 651 \$
Total région 6 :				2 212 014 \$
7	n-m	CALACS Vallée-de-la-Gatineau	0730-8786	127 688 \$
	m	CALAS Outaouais-Gatineau	0248-6892	360 866 \$
		Cent. interv. abus sexuel fam. (CIASF) /enfants abusés et pères abuseurs (3)	0473-7573	396 580 \$
Total région 7 :				885 134 \$
8	m	Assault sexuel sec. pour vict.	0373-7657	285 988 \$
	m	CALACS du témiscamingue	0733-7595	60 198 \$
	m	CALACS-Abitibi	0691-9914	159 264 \$
	m	CAPACS A-O	0691-9831	158 780 \$
	m	Point d'appui	0460-5390	287 737 \$
Total région 8 :				951 967 \$

9	m	CALACS Sept-Îles	0731-9080	179 134 \$
	m	Lumière Bor. CALACS Baie-Comeau	0491-9502	293 490 \$
<b>Total région 9 :</b>				<b>472 624 \$</b>
11	n-m	CALACS la Bôme-Gaspésie	0579-4417	377 445 \$
	m	CALACS l'espoir des Iles	0671-0289	173 771 \$
<b>Total région 11 :</b>				<b>551 216 \$</b>
12	n-m	C. d'aide & lutte contre agress.	0491-9494	320 233 \$
	m	CALACS Rive-Sud	0662-1932	284 514 \$
<b>Total région 12 :</b>				<b>604 747 \$</b>
13	n-m	Cent. prév. interv. CPIVAS	0403-8451	470 388 \$
<b>Total région 13 :</b>				<b>470 388 \$</b>
14	m	CALACS Coup de cœur	0535-2075	280 788 \$
	m	CALACS La Chrysalide	0659-9666	264 303 \$
		Parents-unis Répentigny (Cent. entraide agres. sexuel./enfants abusés et pères abuseurs) (3)	0476-8222	336 225 \$
<b>Total région 14 :</b>				<b>881 316 \$</b>
15	m	CALACS - Laurentides	0421-1884	497 351 \$
		Centre entraide agres. sexuel. Laurentides / enfants abusés et pères abuseurs (CETAS)	0539-8862	366 556 \$
	m	L'Élan cnt aide lutte agression	0655-2673	311 909 \$
<b>Total région 15 :</b>				<b>1 175 816 \$</b>
16	m	C. d'aide Lutte Agress. Sex. Châteauguay	0318-3340	343 970 \$
	n-m	CIVAS Expression libre	0602-4012	173 366 \$
	n-m	CALACS La Vigie	0384-7043	296 978 \$
	n-m	CAVAS Richelieu-Yamaska-Sorel	0625-2787	222 174 \$
	n-m	La Traversée	0384-2390	374 777 \$
<b>Total région 16 :</b>				<b>1 411 265 \$</b>
<b>Total régional :</b>				<b>13 389 319 \$</b>

<b>National</b>	Regroupement québécois Calacs/RQCalacs	0318-3480	278 713 \$
<b>Total national :</b>			<b>278 713 \$</b>

<b>Total provincial :</b>			<b>13 668 032 \$</b>
---------------------------	--	--	----------------------

(1) Membres ou non-membres du Regroupement provincial des CALACS (RQCALACS). L'absence d'une indication à cet effet indique qu'il s'agit d'organismes oeuvrant auprès des victimes d'agressions sexuelles mais non ciblés par le « Plan de développement et de consolidation du Réseau des CALACS et de son regroupement provincial (RQCALACS) ».

(2) Ces organismes œuvrent auprès des hommes.

(3) Ces organismes offrent des services aux enfants abusés et leurs parents.\* Selon le système budgétaire financier régionalisé (SBFR) au 31 mars 2020. Inclut uniquement le financement de la catégorie "Calacs".



---

## ÉTUDE DES CRÉDITS 2020-2021

### MINISTÈRE DE LA SANTÉ ET DES SERVICES SOCIAUX

#### *Réponses aux questions particulières de l'Opposition officielle*

---

#### QUESTION NO 325

Ventilation détaillée des sommes accordées en 2019-2020 pour des mesures servant à soutenir les femmes et les enfants victimes de violence, excluant les CALACS et les CAVAC. Mesures engagées ou à prévoir et ventilation des sommes prévues pour 2020-2021.

.....

#### RÉPONSE NO 325

La réponse à cette question est fournie dans le tableau ci-joint.

Les prévisions pour 2020-2021 ne sont pas disponibles.

**Mesures financées en 2019-2020 dans le cadre de la mise en œuvre du Plan d’action gouvernemental 2013-2018 en matière de violence conjugale**

(excluant les sommes récurrentes consenties aux organismes communautaires dans le cadre du PSOC)

Mesure	Montant
Montant alloué par région pour la mise en œuvre du plan d’action et le soutien aux tables de concertation régionale (répartition par région à annexe 1)	1 240 000\$
Diffuser par l’entremise de transfert de connaissances le « Rapport québécois sur la violence et la santé »	10 000\$
Mener un projet de recherche rétrospectif dans le cadre des travaux du comité sur les décès liés à la violence conjugale	20 000\$
Terminer la mise en ligne de la formation web en violence conjugale	15 505\$
Poursuivre la démarche avec le FRQSC pour faire un appel de projets sur des thématiques de recherche en violence conjugale. L’appel devrait se faire au début de l’hiver 2021.	250 000\$
Mener une enquête populationnelle visant à mesurer le phénomène de la violence entre partenaires intimes au Québec.	50 000\$
Financement non récurrent pour adapter les services aux clientèles particulières dans les maisons d’hébergement et les groupes pour conjoints violents et pour offrir les services en maisons d’hébergement de deuxième étape	9 953 098
Total	11 538 603 \$

**QUESTION NO 326**

Ventilation détaillée du financement des centres de femmes ainsi que les prévisions 2020-2021. La ventilation demandée comprend la répartition interrégionale et régionale, de même que la liste de tous les centres financés et le détail de leur financement, ainsi que les critères de financement.

.....

**RÉPONSE NO 326**

La réponse à cette question est fournie dans le tableau ci-joint.

Les prévisions pour 2020-2021 ne sont pas disponibles.

## Centres de femmes

Région	Organisme	SBFR	2019-2020 *
1	C. femmes Vallée Matapédia	0473-9843	210 787 \$
	C.-femmes Catherine Leblond	0298-4409	202 507 \$
	Centre des femmes du Ô-Pays	0424-4018	202 365 \$
	Centre des femmes Témiscouata	0335-3893	203 679 \$
	Centre femmes de Rimouski	0284-8166	206 122 \$
	Centre Femmes Mitis	0653-7781	204 362 \$
	Centre femmes du Grand-Portage	0282-6782	213 922 \$
	La Passerelle Kamouraska	0660-1033	203 251 \$
	Regr. des femmes région Matane	0445-2702	202 691 \$
	Nombre d'organismes :		9
Total région 1 :		1 849 686 \$	
2	C. femmes pays Maria-Chapdel.	0460-5416	230 189 \$
	Cent. fem.mieux-être Jonquière	0271-2073	230 255 \$
	Centre de femmes "La Source"	0324-4811	228 257 \$
	Centre femmes Quatre-Temps	0371-4383	229 416 \$
	Nombre d'organismes :		4
Total région 2 :		918 117 \$	
3	Cent. femmes basse-ville	0384-2408	251 926 \$
	Cent. femmes Charlevoix	0460-5408	229 685 \$
	Cent. internat. femmes Québec	0301-0089	210 591 \$
	Cent.rés.comm.Jacques-Cartier	0601-1746	21 081 \$
	Cent. ressources femmes Bport	0568-8379	209 869 \$
	Cent.-femmes aujourd'hui	0459-2150	216 167 \$
	Centre femmes aux 3 A Québ.	0468-6028	248 900 \$
	Centre Femmes de Porneuf	0732-4643	90 145 \$
	Centre-femmes aux plurielles	0460-5424	211 579 \$
	Com.aide femmes sourdes Québ.	0567-2522	134 532 \$
	Mères Monde Centre jeunes mère	0675-5615	15 811 \$
	Prog.encadrement clin.héb.PECH	0571-2187	17 075 \$
	Projet L.U.N.E	0732-8693	148 656 \$
	YWCA de Québec	0458-9453	14 546 \$
	Nombre d'organismes :		14
Total région 3 :		2 020 563 \$	
4	Centre de femmes de Shawinigan	0316-4126	211 644 \$
	Centre de femmes parmi elles	0404-2123	211 448 \$
	Centre des femmes l'Héritage	0531-4711	211 448 \$
	Coll. femmes Nicolet & rég.	0404-2933	211 448 \$

## Centres de femmes

Région	Organisme	SBFR	2019-2020 *
	Femmes de Mékinac	0655-2657	211 243 \$
	Mais. des femmes Drummondville	0320-9491	211 717 \$
	Maison des femmes Bois-Francs	0298-1850	211 548 \$
	Nombre d'organismes :		7
	Total région 4 :		1 480 496 \$
5	Association Avante	0655-8522	210 687 \$
	Cent. femm. immigr. Sherbrooke	0463-1636	229 933 \$
	Cent. femm. Memphrémagog	0564-9025	220 355 \$
	Cent. femmes Val St-François	0384-2416	264 236 \$
	Centre des femmes la paroлиère	0438-6082	220 249 \$
	Centre des femmes Mrc Granit	0384-1186	220 248 \$
	Centre des femmes-Lennoxville	0301-7142	227 723 \$
	Centre femmes H-F Passerelle	0404-2107	220 354 \$
	Collective par et pour elle	0337-5961	202 863 \$
	Entr'elles Granby inc.	0362-6470	219 459 \$
	Nombre d'organismes :		10
	Total région 5 :		2 236 107 \$
6	Afrique au féminin	0657-7159	218 898 \$
	C. femmes plateau Mont-Royal	0404-2073	218 163 \$
	C. femmes Rivière-des-Prairies	0384-2424	215 066 \$
	Carrefour des femmes d'Anjou	0438-6116	218 900 \$
	Carrefour femmes St-Léonard	0540-4272	219 170 \$
	Cent. femmes solidaires et E.	0315-4101	212 329 \$
	Cent.commun.femmes Sud-Asiatiq	0324-6667	212 116 \$
	Centre comm. femmes actives	0730-7804	80 177 \$
	Centre d'aide à la famille	0649-5345	208 852 \$
	Centre d'éduc. & d'act. femmes	0287-8221	219 469 \$
	Centre des femmes de Montréal	0209-7319	219 338 \$
	Centre des femmes de Rosemont	0678-3724	215 066 \$
	Centre des femmes de Verdun	0311-5557	219 096 \$
	Centre des femmes Mtl Est - PAT	0637-1199	219 335 \$
	Centre des femmes St-Laurent	0404-2941	219 096 \$
	Centre femmes d'ici et d'ailleurs	0486-2371	218 899 \$
	Centre femmes interculturel	0649-5352	218 203 \$
	Centre femmes West Island	0649-5360	213 000 \$
	Concertation femme	0404-2081	209 237 \$
	Echo femmes petite patrie	0306-1132	219 095 \$

Centres de femmes

Région	Organisme	SBFR	2019-2020 *
	Femmes averties/ Women aware	0674-4213	67 285 \$
	Femmes du monde à CDN	0649-5428	219 266 \$
	Fond. refuge femmes chez Doris	0246-5763	327 954 \$
	Halte-femme Montreal-Nord	0403-8477	318 538 \$
	Info-femmes	0269-5021	212 237 \$
	Madame prend congé	0326-5113	218 158 \$
	Maison femmes sourdes	0565-5998	218 898 \$
	Marie debout, cent.éduc.femmes	0368-9270	215 066 \$
	Nombre d'organismes :		28
	Total région 6 :		5 990 907 \$
7	Antre-Hulloises	0424-2681	211 498 \$
	Boulev'Art de la Vallée	0688-0835	52 407 \$
	Centre Actu-Elle	0384-0493	166 731 \$
	Femmes de l'Outaouais	0734-4906	26 945 \$
	La Destinée	0577-2231	164 037 \$
	Table de Bethléem/Oeuvre Edna	0672-3845	6 555 \$
	Nombre d'organismes :		6
	Total région 7 :		628 173 \$
8	Centre de femmes l'Erigé	0429-6489	210 807 \$
	Centre Entre-Femmes	0473-8845	212 002 \$
	Com.condition féminine Témisc.	0362-6454	212 107 \$
	Corp. dév. comm. Témiscamingue	0731-0410	1 500 \$
	Femmes Ressources	0732-8628	61 482 \$
	Nombre d'organismes :		5
	Total région 8 :		697 898 \$
9	Allian. des femmes Sacré-Cœur	0424-2707	219 520 \$
	Cent. volet des femmes	0565-5303	219 637 \$
	Centre de femmes "l'Etincelle"	0241-2005	219 526 \$
	Centre des femmes Forestville	0295-5201	219 518 \$
	Centre femmes aux quatre vents	0464-9315	219 517 \$
	Nombre d'organismes :		5
	Total région 9 :		1 097 718 \$
10	Centre femmes Elles du Nord	0282-1247	214 957 \$
	Centre femmes Uni-vers-elles	0690-3066	202 440 \$
	Femmes actions femmes résultat	0657-7142	197 886 \$
	Ilot d'espoir	0561-8889	205 853 \$
	Les Essenti"elles Chapais	0664-5766	202 440 \$

Centres de femmes

Région	Organisme	SBFR	2019-2020 *
	Regroupement femmes Valcanton	0663-6807	192 886 \$
	Nombre d'organismes :		6
	Total région 10 :		1 216 462 \$
11	Centr'elles comité d'action	0463-1644	208 769 \$
	Convergence	0731-9569	21 150 \$
	Femmes en mouvement	0445-2694	208 874 \$
	Femmes Entre-Elles	0619-0631	208 656 \$
	Hommes & Gars	0732-0419	13 800 \$
	Regr. des femmes de Gaspé	0298-4425	208 661 \$
	Regr. des femmes la sentinelle	0336-1433	219 502 \$
	Nombre d'organismes :		7
	Total région 11 :		1 089 412 \$
12	Centre femme de Beauce	0322-3476	232 951 \$
	Centre femmes La Rose des vents	0371-5463	213 481 \$
	Centre femmes l'Ancrage	0642-4113	201 740 \$
	Centre-femmes de Bellechasse	0650-9400	203 710 \$
	Centre-femmes de Lotbinière	0445-0631	220 158 \$
	Centre-femmes "La Jardilec"	0371-7089	211 822 \$
	Nombre d'organismes :		6
	Total région 12 :		1 283 862 \$
13	Centre des femmes de Laval	0300-2250	221 185 \$
	Centre femmes Dynamiques Laval	0730-4918	130 253 \$
	Nombre d'organismes :		2
	Total région 13 :		351 438 \$
14	Avec des elles	0373-7699	207 435 \$
	Cent. femmes Marie-Dupuis	0541-5385	212 961 \$
	Cent. femmes Montcalm	0493-9666	207 433 \$
	Centre Arc-en-ci-elle	0373-7756	207 431 \$
	Centre Au coeur des femmes	0485-5037	207 711 \$
	Centre de F.A.M. des Moulins	0373-7780	207 431 \$
	Inter-Femmes	0460-5531	207 433 \$
	Nombre d'organismes :		7
15	Total région 14 :		1 457 835 \$
	Carr. des femmes Grand Lachute	0373-7715	239 239 \$
	Cent. femmes unes les autres	0473-8969	215 760 \$
	Centre de femmes Liber'Elles	0730-2094	92 356 \$
	Centre Rayons Femmes Thér. Bl.	0611-9838	215 670 \$

### Centres de femmes

Région	Organisme	SBFR	2019-2020 *
	Colombe	0571-4027	219 871 \$
	La Mouvance centre de femmes	0445-0649	215 760 \$
	Signée Femmes	0571-4050	224 527 \$
	Nombre d'organismes :		7
	Total région 15 :		1 423 183 \$
16	Ainsi soit-elle	0628-6223	218 196 \$
	Centre Autonomie en soiE	0691-0947	217 554 \$
	Centre de femme Haut-Richelieu	0445-0615	218 300 \$
	Centre de femmes La Marg'elle	0625-5715	218 544 \$
	Centre de femmes la moisson	0404-2925	218 382 \$
	Centre de femmes l'Eclaircie	0374-2350	212 475 \$
	Centre Femmes Entre Ailes	0634-8403	223 782 \$
	Centre femmes l'Essentielle	0445-0623	218 380 \$
	Centre femmes Longueuil	0722-6624	218 202 \$
	Com'femme	0281-7492	197 677 \$
	Contact'L de Varennes	0731-1046	82 713 \$
	D'main femmes	0564-9017	218 299 \$
	Inform'elle	0370-9615	218 299 \$
	Maison héberg. trans. Égide	0630-7920	110 619 \$
	Quartier des femmes (Re-nou-vie)	0299-1560	208 044 \$
	Ressourc. femmes Acton Vale	0665-0899	224 129 \$
	Nombre d'organismes :		16
	Total région 16 :		3 223 595 \$

Nombre d'organismes régional :		139
Total régional :		26 965 452 \$

National	L'R des Centres de femmes Qué.	0384-1194	216 314 \$
Nombre d'organismes :			1
Total national :			228 687 \$

Nombre d'organismes provincial :		140
Total provincial :		27 194 139 \$

\* Selon le système budgétaire financier régionalisé (SBFR) au 31 mars 2020. Inclut uniquement le financement de la catégorie "Centres de femmes".



---

## ÉTUDE DES CRÉDITS 2020-2021

### MINISTÈRE DE LA SANTÉ ET DES SERVICES SOCIAUX

#### *Réponses aux questions particulières de l'Opposition officielle*

---

#### QUESTION NO 327

Montant dévolu, par région, au programme de santé mentale en 2018-2019 et 2019-2020, ainsi que les prévisions pour 2020-2021:

- a) Clientèle adulte :
  - i. 1<sup>re</sup> ligne;
  - ii. 2<sup>e</sup> ligne;
  - iii. autres.
- b) Clientèle jeune :
  - i. 1<sup>re</sup> ligne;
  - ii. 2<sup>e</sup> ligne;
  - iii. autres.

---

#### RÉPONSE NO 327

La réponse se trouve dans les tableaux ci-après qui ont été produits à partir des contours financiers. Ces données ne permettent pas de distinguer les dépenses faites pour les enfants et les jeunes de celles pour les adultes.

Les contours financiers les plus récents sont ceux de 2018-2019.

Les données 2019-2020 ne sont pas disponibles.

# PROGRAMME SANTÉ MENTALE 2018-2019

## Ensemble des ressources

	1 <sup>re</sup> ligne	2 <sup>e</sup> ligne	Organisme communautaire	TOTAL
RSS 01 Bas-Saint-Laurent	6 415 195	25 499 418	3 422 660	35 337 273
RSS 02 Saguenay–Lac-Saint-Jean	7 646 684	35 307 827	5 265 537	48 220 048
RSS 03 Capitale–Nationale	19 100 553	132 857 120	15 915 949	167 873 621
RSS 04 Mauricie et Centre-du-Québec	13 165 597	63 316 719	6 273 443	82 755 759
RSS 05 Estrie	11 028 003	49 884 905	5 085 751	65 998 658
RSS 06 Montréal	50 018 911	437 237 764	33 155 087	520 411 763
RSS 07 Outaouais	9 380 813	40 391 104	5 350 637	55 122 554
RSS 08 Abitibi-Témiscamingue	4 586 970	15 864 227	3 168 415	23 619 613
RSS 09 Côte-Nord	1 956 285	12 409 071	2 121 754	16 487 110
RSS 10 Nord-du-Québec	1 220 155	398 266	630 081	2 248 502
RSS 11 Gaspésie–Îles-de-la-Madeleine	3 976 030	12 970 054	2 393 936	19 340 019
RSS 12 Chaudière-Appalaches	7 123 671	46 664 934	5 251 188	59 039 794
RSS 13 Laval	7 554 870	32 212 539	5 420 118	45 187 527
RSS 14 Lanaudière	9 740 359	44 917 016	4 355 713	59 013 088
RSS 15 Laurentides	11 677 119	61 231 324	3 537 408	76 445 851
RSS 16 Montérégie	24 746 542	114 501 640	13 811 528	153 059 710
RSS 17 Nunavik	1 791 113	1 614 320		3 405 433
RSS 18 Terres-Cries-de-la-Baie-James	21 208			21 208
<b>TOTAL</b>	<b>191 150 077</b>	<b>1 127 278 249</b>	<b>115 159 205</b>	<b>1 433 587 531</b>

Source : Contour financier.

## Uniquement les CISSS et CIUSSS

	1 <sup>re</sup> ligne	2 <sup>e</sup> ligne	TOTAL
RSS 01 Bas-Saint-Laurent	6 415 195	25 499 418	31 914 613
RSS 02 Saguenay–Lac-Saint-Jean	7 646 684	35 498 239	43 144 923
RSS 03 Capitale–Nationale	19 100 553	132 235 835	151 336 387
RSS 04 Mauricie et Centre-du-Québec	13 165 597	63 364 256	76 529 853
RSS 05 Estrie	11 028 003	46 449 791	57 477 793
RSS 06 Montréal	47 840 351	359 362 230	407 202 581
RSS 07 Outaouais	9 380 813	40 391 104	49 771 917
RSS 08 Abitibi-Témiscamingue	4 586 970	15 892 841	20 479 812
RSS 09 Côte-Nord	1 951 074	12 234 500	14 185 574
RSS 10 Nord-du-Québec			
RSS 11 Gaspésie–Îles-de-la-Madeleine	3 976 030	13 038 791	17 014 821
RSS 12 Chaudière-Appalaches	7 123 671	46 664 934	53 788 606
RSS 13 Laval	7 554 870	32 610 007	40 164 877
RSS 14 Lanaudière	9 740 359	44 917 016	54 657 375
RSS 15 Laurentides	11 677 119	61 231 324	72 908 443
RSS 16 Montérégie	24 746 542	115 613 706	140 360 248
RSS 17 Nunavik			
RSS 18 Terres-Cries-de-la-Baie-James			
<b>TOTAL</b>	<b>185 933 830</b>	<b>1 045 003 993</b>	<b>1 230 937 823</b>

Source : Contour financier.

---

## ÉTUDE DES CRÉDITS 2020-2021

### MINISTÈRE DE LA SANTÉ ET DES SERVICES SOCIAUX

#### *Réponses aux questions particulières de l'Opposition officielle*

---

#### QUESTION NO 328

Montant dévolu par les établissements au programme de santé mentale en 2018-2019 et 2019-2020, ainsi que les prévisions pour 2020-2021 :

- a) Clientèle adulte (par région et au total) :
  - i. 1<sup>re</sup> ligne;
  - ii. 2<sup>e</sup> ligne;
  - iii. autres.
- b) Clientèle jeune (par région et au total) :
  - i. 1<sup>re</sup> ligne;
  - ii. 2<sup>e</sup> ligne;
  - iii. autres.

---

#### RÉPONSE NO 328

Les données qui suivent proviennent des contours financiers. Ces contours ne nous permettent pas de distinguer les dépenses faites pour les enfants et les jeunes de celles pour les adultes.

Les contours financiers les plus récents sont ceux de 2018-2019.

Les données 2019-2020 ne sont pas disponibles.

Programme santé mentale				
Dépenses par CISSS, CIUSSS et établissements non fusionnés 2018-2019				
Région	CISSS et CIUSSS	Nom de l'établissement	SM 1 <sup>re</sup> ligne 2018-2019	SM 2 <sup>e</sup> ligne 2018-2019
1	11045119	CISSS du Bas-Saint-Laurent	6 415 195	25 499 418
2	11045127	CIUSSS du Saguenay Lac St-Jean	7 646 684	35 307 827
3	11045135	CIUSSS de la Capitale Nationale	19 100 553	132 131 777
	11045051	CHU DE QUÉBEC - UNIVERSITÉ LA VAL		529 180
	13623616	INSTITUT UNIVERSITAIRE DE CARDIOLOGIE ET DE PNEUMOLOGIE DE QUÉBEC - UL		196 163
4	11045143	CIUSSS de la Mauricie-et-du-Centre-du-Québec	13 165 597	63 316 719
5	11045150	CIUSSS de L'Estrie-Centre hospitalier universitaire de Sherbrooke	11 028 003	46 449 791
6	11045168	CIUSSS de l'Ouest-de-l'Île-de-Montréal	7 820 919	96 565 042
	11045176	CIUSSS du Centre-Ouest-de-l'Île-de-Montréal	8 267 959	15 822 078
	11045184	CIUSSS du Centre-Sud-de-l'Île-de-Montréal	7 926 366	35 205 355
	11045192	CIUSSS du Nord-de-l'Île-de-Montréal	9 503 696	64 482 392
	11045200	CIUSSS de L'Est-de-l'Île-de-Montréal	14 321 411	147 287 362
	11042918	CENTRE HOSPITALIER DE L'UNIVERSITÉ DE MONTRÉAL	169 419	11 939 811
	12431656	INSTITUT DE CARDIOLOGIE DE MONTRÉAL		74 545
	12599213	CENTRE UNIVERSITAIRE DE SANTÉ MCGILL	62 770	18 633 805
	12694659	CENTRE HOSPITALIER UNIVERSITAIRE SAINTE-JUSTINE		4 578 793
	12797577	INSTITUT PHILIPPE-PINEL DE MONTRÉAL	1 415 216	42 648 581
7	11045218	CISSS de L'Outaouais	9 380 813	40 391 104
8	11045226	CISSS de L'Abitibi-Témiscamingue	4 586 970	15 864 227
9	11045234	CISSS de la Côte-Nord	1 951 074	12 234 500
11	11044088	CISSS des Îles	783 504	2 092 726
	11045242	CISSS de la Gaspésie	3 192 525	10 877 328
12	11045333	CISSS de Chaudière-Appalaches	7 123 671	46 664 934
13	11045267	CISSS de Laval	7 554 870	32 212 539
14	11045275	CISSS de Lanaudière	9 740 359	44 917 016
15	11045283	CISSS des Laurentides	11 677 119	61 231 324
16	11045291	CISSS de la Montérégie-Centre	6 632 579	45 654 597
	11045309	CISSS de la Montérégie-Est	10 453 445	43 693 840
	11045317	CISSS de la Montérégie-Ouest	7 660 518	25 153 204
		Total général	187 581 235	1 121 655 978
N.B.: Excluant les établissements nordiques				

ÉTUDE DES CRÉDITS 2020-2021

MINISTÈRE DE LA SANTÉ ET DES SERVICES SOCIAUX

Réponses aux questions particulières de l'Opposition officielle

QUESTION NO 329

Nombre de personnes en attente pour des services en santé mentale, par tranche d’âge et par région (1<sup>re</sup> et 2<sup>e</sup> ligne).

RÉPONSE NO 329

Suivi des listes d'attente en santé mentale - Première ligne (mission CLSC) -  
Services Jeunesse et Adultes - Par établissement  
En date du 31 mars 2020 (P13)

Région	Région territoriale de service	Jeunesse	Adultes
		Nombre d'usagers en attente	Nombre d'usagers en attente
01	BAS-SAINT-LAURENT	167	437
02	SAGUENAY - LAC-SAINT-JEAN	207	94
03	CAPITALE-NATIONALE	461	817
04	MAURICIE ET CENTRE-DU-QUÉBEC	350	250
05	ESTRIE - CHUS	155	208
06	OUEST-DE-L'ÎLE-DE-MONTRÉAL	175	285
	CENTRE-OUEST-DE-L'ÎLE-DE-MONTRÉAL	1	34
	CENTRE-SUD-DE-L'ÎLE-DE-MONTRÉAL	0	178
	NORD-DE-L'ÎLE-DE-MONTRÉAL	35	411
	EST-DE-L'ÎLE-DE-MONTRÉAL	333	1783
07	OUTAOUAIS	68	314
08	ABITIBI-TÉMISCAMINGUE	33	323
09	CÔTE-NORD	28	208
10	NORD-DU-QUÉBEC	28	54
11	GASPÉSIE	173	247
	ÎLES-DE-LA-MADELEINE	6	14
12	CHAUDIÈRE-APPALACHES	26	323
13	LAVAL	1	136
14	LANAUDIÈRE	155	250
15	LAURENTIDES	294	325
16	MONTÉRÉGIE-CENTRE	59	299
	MONTÉRÉGIE-EST	155	270
	MONTÉRÉGIE-OUEST	222	1131
	QUÉBEC	3132	8391

Source: GESTRED, formulaire 41100 (Extraction: 2020-06-02 16 h 26)

**Suivi des listes d'attente en Santé mentale - Services spécialisés de psychiatrie et de  
pédopsychiatrie en clinique externe – Volet médical  
Services Jeunesse et Adultes par établissement-en date du 31 mars 2020 (P13)**

		Jeunesse	Adulte
Région	Région territoriale de service	Nombre d'usagers en attente	Nombre d'usagers en attente
01	BAS-SAINT-LAURENT	114	212
02	SAGUENAY - LAC-SAINT-JEAN	80	108
03	CAPITALE-NATIONALE	279	540
04	MAURICIE ET CENTRE-DU-QUÉBEC	167	297
05	ESTRIE - CHUS	387	661
06	OUEST-DE-L'ÎLE-DE-MONTRÉAL	75	342
	CENTRE-OUEST-DE-L'ÎLE-DE-MONTRÉAL	111	77
	CENTRE-SUD-DE-L'ÎLE-DE-MONTRÉAL	0	76
	NORD-DE-L'ÎLE-DE-MONTRÉAL	166	163
	EST-DE-L'ÎLE-DE-MONTRÉAL	27	213
07	OUTAOUAIS	128	32
08	ABITIBI-TÉMISCAMINGUE	8	243
09	CÔTE-NORD	291	97
10	NORD-DU-QUÉBEC	0	0
11	GASPÉSIE	59	127
	ÎLES-DE-LA-MADELEINE	26	6
12	CHAUDIÈRE-APPALACHES	141	240
13	LAVAL	0	203
14	LANAUDIÈRE	43	164
15	LAURENTIDES	416	1527
16	MONTÉRÉGIE-CENTRE	98	374
	MONTÉRÉGIE-EST	86	419
	MONTÉRÉGIE-OUEST	100	193
	QUÉBEC	2802	6314

Source: GESTRED, formulaire 41100 (Extraction: 2020-06-02 16 h 26)

---

**ÉTUDE DES CRÉDITS 2020-2021**

**MINISTÈRE DE LA SANTÉ ET DES SERVICES SOCIAUX**

*Réponses aux questions particulières de l'Opposition officielle*

---

QUESTION NO 330

Tout document, étude ou liste de consultation sur l'élaboration d'un nouveau Plan d'action en santé mentale et les sommes prévues pour la mise en œuvre des mesures.

---

RÉPONSE NO 330

La réponse est fournie à la question n° 331 des questions particulières de l'Opposition officielle.

---

## ÉTUDE DES CRÉDITS 2020-2021

### MINISTÈRE DE LA SANTÉ ET DES SERVICES SOCIAUX

#### *Réponses aux questions particulières de l'Opposition officielle*

---

#### QUESTION NO 331

Tout document, étude, liste de consultation, concernant le renouvellement du Plan d'action en santé mentale.

---

#### RÉPONSE NO 331

##### Forums et consultations en ligne

- Les travaux dans le cadre de l'élaboration du plan d'action interministériel en santé mentale (PAISM), qui fera suite au plan d'action en santé mentale 2015-2020 – Faire ensemble et autrement (PASM 2015-2020) se sont amorcés le 13 mai 2019 avec la tenue du Forum Jeunes et santé mentale qui a eu lieu à Québec.
- Le Forum Adultes et santé mentale s'est tenu les 28 et 29 octobre 2019. Cet événement a été suivi d'une consultation en ligne de 30 jours.
- Les forums ont permis d'entendre des personnes utilisatrices de services, des membres de l'entourage, des partenaires nationaux et des représentants des établissements sur les principaux enjeux et constats concernant la réponse aux besoins des personnes présentant un trouble mental et des membres de leur entourage. Le Forum Adultes et santé mentale a accordé une attention particulière aux réalités spécifiques des membres des Premières Nations et Inuits.

##### Bilan du PASM 2015-2020

- Les informations pertinentes au bilan d'implantation du PASM 2015-2020 sont fournies à la question n° 334 des questions particulières de l'Opposition officielle.



QUESTION NO 332

Déclinaison des 20 M\$ annoncés dans le cadre du forum jeunes et santé mentale.

RÉPONSE NO 332

Le financement de 20 M\$ annoncé dans le cadre du Forum jeunes et santé mentale vise à rehausser les équipes de santé mentale dans l’objectif de diminuer significativement les listes d'attente pour obtenir des services de santé mentale :

- de première ligne (de proximité, spécifiques, généraux);
- de deuxième ligne (spécialisés);
- pour les jeunes;
- pour les adultes.

La ventilation de la répartition du financement en 2019-2020 est fournie dans le tableau ci-après.

Région	Nom	Total	ETC équivalent
1	CISSS du Bas-Saint-Laurent	518 000	5,2
2	CIUSSS du Saguenay Lac Saint-Jean	634 500	6,3
3	CIUSSS de la Capitale Nationale	1 176 000	11,8
4	CIUSSS de la Mauricie-et-du-Centre-du-Québec	1 268 000	12,7
5	CIUSSS de L'Estrie-CHUS	1 376 300	13,8
6	CIUSSS de l'Ouest-de-l'Île-de-Montréal	1 112 000	11,1
6	CIUSSS du Centre-Ouest-de-l'Île-de-Montréal	466 600	4,7
6	CIUSSS du Centre-Sud-de-l'Île-de-Montréal	491 100	4,9
6	CIUSSS du Nord-de-l'Île-de-Montréal	892 300	8,9
6	CIUSSS de L'Est-de-l'Île-de-Montréal	1 585 600	15,9
6	Centre hospitalier de l'Université de Montréal	338 200	3,4
6	Centre universitaire de santé McGill	444 200	4,4
6	Centre hospitalier universitaire Sainte-Justine	43 200	0,4
6	<b>Montréal</b>	<b>5 373 213</b>	<b>53,7</b>
7	CISSS de L'Outaouais	898 500	9,0
8	CISSS de L'Abitibi-Témiscamingue	429 100	4,3
9	CISSS de la Côte-Nord	407 300	4,1
10	CRSSS de la Baie-James	65 000	0,7
11	CISSS des Iles	95 000	1,0
11	CISSS de la Gaspésie	303 100	3,0
11	<b>Gaspésie-Iles-Madeleine</b>	<b>398 117</b>	<b>4,0</b>
12	CISSS de Chaudière-Appalaches	794 300	7,9

Région	Nom	Total	ETC équivalent
13	CISSS de Laval	759 900	7,6
14	CISSS de Lanaudière	1 093 800	10,9
15	CISSS des Laurentides	1 335 600	13,4
16	CISSS de la Montérégie-Centre	1 092 700	10,9
16	CISSS de la Montérégie-Est	1 220 600	12,2
16	CISSS de la Montérégie-Ouest	819 100	8,2
16	<b>Montérégie</b>	3 132 358	31,3
17	Régie régionale de la santé et des services sociaux du Nunavik	215 000	2,2
18	Conseil Cri de la santé et des services sociaux de la Baie-James	125 000	1,3
	<b>Total</b>	<b>20 000 000</b>	<b>200,0</b>

---

**ÉTUDE DES CRÉDITS 2020-2021**

**MINISTÈRE DE LA SANTÉ ET DES SERVICES SOCIAUX**

*Réponses aux questions particulières de l'Opposition officielle*

---

QUESTION NO 333

Portrait de l'implication des patients partenaires et pairs aidants et pairs aidants famille partout au Québec tel qu'annoncé par la ministre lors du forum adultes et santé mentale.

.....

RÉPONSE NO 333

L'information n'est pas disponible. Les travaux sont en cours.

QUESTION NO 334

Plan d’action en santé mentale 2015-2020 : tableau de bord/bilan détaillé, par catégorie d’action, des travaux effectués, des mesures mises en place et des dépenses engagées, ainsi que les prévisions pour 2020-2021.

RÉPONSE NO 334

Orientation 1		Promouvoir la primauté de la personne et le plein exercice de sa citoyenneté
	Mesures	Travaux effectués
#1	Élaborer et mettre en œuvre un plan d’action sur la primauté de la personne dans la prestation et l’organisation des services	<div><div>-</div>Diffusion par le MSSS en décembre 2016 du guide <i>Plan d’action sur la primauté de la personne dans la prestation et l’organisation des services</i>.</div> <div><div>-</div>Les établissements offrant des soins et des services en santé mentale ont déposé au MSSS en 2017 un plan d’action local sur la primauté de la personne. Un suivi sous forme d’états de situation leur est demandé périodiquement.</div>
#1.1	Inclure, dans son plan d’action, des actions et des modalités de suivi concernant la sensibilisation, l’information et la formation sur les droits de tout utilisateur de services ainsi que sur le recours exceptionnel aux mesures légales	<div><div>-</div>Principaux travaux : création de partenariats avec les organismes de promotion et de défense des droits, offre d’activités de formation et de sensibilisation, et diffusion de documents de référence en lien avec les services de défense des droits.</div>
#1.2.1	Poursuivre les campagnes d’information et de sensibilisation	<div><div>-</div>Réalisation de 5 campagnes d’information et de sensibilisation consécutive sur les troubles anxieux. Un budget de 400 000\$ a été attribué à la campagne 2019.</div>
#2	Poursuivre la réorganisation de l’offre de ressources résidentielles	<div><div>-</div>Afin de soutenir les établissements dans la réorganisation de leur offre de services résidentiels, le MSSS a alloué en 2016 la somme de 30 M\$ dans son plan de réduction des NSA, 446 places d’hébergement dans la communauté ont ainsi été développées.</div> <div><div>-</div>Poursuite des travaux de réorganisation de l’offre de ressources résidentielles pour offrir des milieux de vie adaptés aux besoins de certains types de personnes atteintes de troubles mentaux.</div>
#3.1	Réserver 500 unités de la programmation 2014-2015 du programme AccèsLogis Québec et un minimum de 10	<div><div>-</div>De 2014-2015 à 2018-2019, 1487 unités de logements sociaux et communautaires ont été réservés, dépassant ainsi la cible fixée de 1 400 logements réservés.</div>

	% des unités de chaque programmation, de 2015 à 2020, aux personnes itinérantes ou à risque de le devenir ainsi qu'à des personnes souffrant de trouble mental	
#3.2	Accroître l'utilisation du Programme de supplément au loyer pour desservir des personnes itinérantes ou à risque de le devenir ainsi que des personnes atteintes de trouble mental	<ul style="list-style-type: none"> <li>- De 2015-2016 à 2018-2019, 792 unités de logements subventionnées ont été allouées. La cible de 610 unités de suppléments au loyer allouées a ainsi été dépassée</li> </ul>
#4	Poursuivre les travaux en vertu de l'Entente de complémentarité des services entre le réseau de la santé et des services sociaux (RSSS) et le réseau de l'éducation, notamment en soutenant l'élaboration et le renforcement d'un continuum de services intégrés à l'intention des jeunes	<ul style="list-style-type: none"> <li>- Des rencontres du comité de coordination MSSS-MÉES ont lieu plusieurs fois par année. Au moins une fois par année, une rencontre nationale avec les deux réseaux régionaux est organisée.</li> <li>- Les comités régionaux se rencontrent quelques fois par année.</li> <li>- Des travaux ont été amorcés et seront priorisés dans le prochain plan de travail 2020-2024 de l'Entente de complémentarité des services entre le RSSS et le réseau de l'éducation.</li> <li>- Les travaux nationaux pourront s'inspirer des trajectoires de services élaborées par certaines régions.</li> </ul>
#5	Élaborer des ententes visant à améliorer les mécanismes d'accès et les trajectoires de services afin de répondre, en temps opportun, aux besoins des élèves qui présentent un trouble mental	<ul style="list-style-type: none"> <li>- Principaux travaux : mise en place de mécanismes de concertation avec les milieux scolaires, élaboration d'ententes et mise en place d'un guichet spécifique jeunesse où les établissements scolaires peuvent référer directement des demandes de services ou d'évaluation.</li> </ul>
#6	Élaborer et mettre en œuvre un protocole d'entente qui réponde aux besoins de chacun des établissements d'enseignement supérieur se trouvant sur le territoire	<ul style="list-style-type: none"> <li>- Principaux travaux : élaboration d'ententes de services, incluant dans certains cas la présence d'intervenants en santé mentale dans les établissements d'enseignement supérieur.</li> </ul>
#7	Établir des modèles de collaboration entre les acteurs concernés en santé mentale du RSSS, ceux du réseau de l'emploi et du milieu communautaire, en vue d'offrir un meilleur soutien aux personnes utilisatrices de services et aux employeurs	<ul style="list-style-type: none"> <li>- En août 2018, annonce par le ministère du Travail, de l'Emploi et de la Solidarité sociale (MTESS) d'un investissement de 2 M\$ pour un projet pilote visant à doter des organismes spécialisés en matière d'employabilité d'agents d'intégration professionnelle chargés de soutenir les personnes dans la réalisation de leur projet socioprofessionnel et d'accompagner les entreprises qui souhaitent les engager. 28 agents ont été implantés dans ces organismes</li> <li>- Ces services sont pertinents pour l'intégration en emploi des personnes présentant un trouble mental grave. Les services de soutien dans la communauté, dont les équipes de suivi intensif dans le milieu (SIM), sont en lien avec ces organismes et peuvent y recommander les personnes en temps opportun.</li> </ul>
#8	Se doter d'un plan d'action sur la santé mentale au travail	<ul style="list-style-type: none"> <li>- Publication en février 2018 par le MSSS du <i>Plan d'action en santé mentale au travail – Guide d'accompagnement</i>.</li> <li>- Des travaux sont en cours dans le RSSS.</li> </ul>

Orientation 2		Assurer des soins et des services adaptés aux jeunes, de la naissance à l'âge adulte
#9	Poursuivre la collaboration et la concertation dans l'élaboration et le déploiement d'actions efficaces de promotion et de prévention en contexte scolaire, notamment au préscolaire	-
#10	Poursuivre le travail de concertation visant le déploiement d'actions efficaces de promotion et de prévention en contexte scolaire, en continuité de l'approche <i>École en santé</i>	<ul style="list-style-type: none"> <li>- Diffusion en octobre 2018 par le MSSS, le ministère de l'Éducation et de l'Enseignement supérieur (MÉES) et l'Institut national de santé publique du Québec (INSPQ) du référent ÉKIP – <i>Interagir pour la santé, le bien-être et la réussite éducative des jeunes</i>, qui s'inscrit dans la continuité des travaux en lien avec l'approche <i>École en santé</i>.</li> <li>- Le référent ÉKIP présente des moyens efficaces et reconnus pour agir en promotion de la santé et du bien-être ainsi qu'en prévention de problèmes chez les jeunes d'âge scolaire.</li> <li>- Des travaux sont en cours dans le but de : <ul style="list-style-type: none"> <li>o Favoriser l'appropriation du référent ÉKIP par les acteurs des deux réseaux.</li> <li>o Faciliter l'utilisation de ses contenus par la création d'outils adaptés aux besoins des écoles et des commissions scolaires.</li> <li>o Bonifier l'accompagnement offert au réseau scolaire afin de permettre l'actualisation d'actions de promotion de la santé et de prévention selon les bonnes pratiques proposées par le référent.</li> </ul> </li> </ul>
#11.4	Intensifier la détection des problèmes de dépendance et de maladie mentale auprès des parents ciblés par les programmes susmentionnés et les orienter vers les services appropriés, en mettant à profit, au besoin, les professionnels répondants en santé mentale et les intervenants pivots en dépendance	<ul style="list-style-type: none"> <li>- En 2018-2019, le taux d'implantation de l'offre de service de détection et d'intervention précoce en dépendance était de 89, %, la cible fixée pour 2020 étant de 90 %. Sur les 23 établissements concernés, 12 d'entre eux avaient déjà atteint la cible.</li> <li>- Principaux travaux : mise en place d'activités de formation spécifiques, diffusion d'outils cliniques pertinents pour la détection et développement d'un mécanisme de liaison entre les équipes jeunesse et santé mentale/dépendance.</li> </ul>
#12	Assurer une continuité de service en adaptant l'offre aux besoins et aux étapes de vie des enfants, des adolescents et des jeunes adultes	<ul style="list-style-type: none"> <li>- Élaboration d'une trajectoire entre les services jeunesse et adulte.</li> <li>- Implantation d'un mécanisme d'accès unique aux services jeunesse.</li> <li>- Consolidation des liens entre les services jeunesse et adulte.</li> </ul>
#14	Augmenter la détection des jeunes à risque de dépendance dans les lieux qu'ils fréquentent et offrir une intervention appropriée	- Les principaux travaux réalisés visent à outiller et à orienter les partenaires des milieux scolaires et communautaires dans le processus de détection (ex. : présence d'intervenants en dépendance dans ces milieux, offre de formation, diffusion d'outils cliniques, mécanismes d'accès jeunesse en dépendance). Des formations ont aussi été mises à la disposition des intervenants du RSSS afin d'assurer le développement de leurs compétences en matière de détection et d'intervention précoce auprès des jeunes.
#15.2	Soutenir l'implantation d'initiatives de prestations de soins intégrés dans la	- Lancement en février 2018 d'un programme d'octroi de subventions ayant pour objectif de soutenir la mise en place de réseaux de services

	communauté pour des jeunes de 12 à 25 ans	<p>intégrés pour les jeunes de 12 à 25 ans par la mise en place de projets de démonstration.</p> <ul style="list-style-type: none"> <li>- Ouverture officielle de trois points de services (Centre intégré de santé et de services sociaux de la Côte-Nord, Centre intégré de santé et de services sociaux de Laval et Centre intégré universitaire de santé et de services sociaux de l'Est-de-l'Île-de-Montréal) entre août 2018 et juin 2019 en lien avec le projet « Aire ouverte ».</li> <li>- En 2019, le MSSS a annoncé des investissements récurrents de 20 M\$ pour assurer la pérennité de ce projet.</li> <li>- En 2019, les investissements ont été confirmés pour le déploiement dans quatre nouveaux établissements (Centre intégré de santé et de services sociaux de la Gaspésie, Centre intégré universitaire de santé et de services sociaux du Saguenay-Lac-Saint-Jean, Centre intégré universitaire de santé et de services sociaux de l'Estrie – Centre hospitalier de Sherbrooke et Centre intégré de santé et de service sociaux de la Montérégie-Centre).</li> <li>- Le déploiement est à poursuivre d'ici 2023.</li> </ul>
#16.2	S'assurer de l'application systématique du protocole d'intervention en santé mentale ou en situation de risque de suicide, au besoin	<ul style="list-style-type: none"> <li>- Diffusion par le MSSS en juin 2018 du <i>Protocole d'intervention en santé mentale ou en situation de risque suicidaire pour les jeunes en difficulté recevant des services en protection et en réadaptation et leur famille</i>.</li> <li>- Mise à jour du protocole dans les établissements.</li> <li>- Activités d'information et de formation pour que les équipes s'approprient le protocole.</li> </ul>
#16.3	Compléter les équipes de deuxième niveau spécialisées en santé mentale et en prévention du suicide	<ul style="list-style-type: none"> <li>- Investissement récurrent de 15 M\$ pour rehausser les services de psychologie destinés aux jeunes en difficulté, dont 3 M\$ pour l'ajout de ressources professionnelles en vue de la consolidation des équipes multidisciplinaires jeunesse.</li> <li>- Les travaux sont terminés pour 8 des 16 établissements concernés.</li> </ul>
#17.1	Soutenir l'élaboration et la diffusion de standards fondés sur les bonnes pratiques, dont celles fondées sur des données probantes, encadrant la composition des équipes et la prestation de services spécifiques destinés à ces jeunes	<ul style="list-style-type: none"> <li>- Publication en octobre 2017 du <i>Cadre de référence – Programmes d'interventions pour premiers épisodes psychotiques</i>.</li> </ul>
#17.2	Rendre accessibles des services spécifiques destinés aux enfants, aux adolescents et aux jeunes adultes présentant un premier épisode psychotique, en respectant les standards	<ul style="list-style-type: none"> <li>- En 2017, investissement de 10 M\$ pour le développement de ces services dans 12 établissements.</li> <li>- Principaux travaux : mise en place de comités de travail pour amorcer les réflexions sur les modalités de l'implantation de cette nouvelle offre de service et lancement du processus de recrutement des intervenants pour la création d'une équipe dédiée.</li> <li>- En date d'août 2019 (donnée la plus récente), 2 426 places dans les services PEP avaient été développées sur les 3136 places requises. Toutefois, étant donné que certaines de ces places ont été développées en surnombre dans certains établissements, ce sont 70 % (2195/3136) des places requises qui ont été</li> </ul>

		<p>réellement développées.</p> <ul style="list-style-type: none"> <li>- En date d'août 2019, 70 % (137/196) des ETC requis étaient en place dans le RSSS.</li> <li>- 6 établissements ont complété le développement de leur nombre de places requises.</li> </ul>
<b>Orientation 3</b>		<b>Favoriser des pratiques cliniques et de gestion qui améliorent l'expérience de soins</b>
#18	Désigner et soutenir un cadre supérieur responsable et imputable des résultats cliniques et organisationnels de l'ensemble du continuum de soins et de services	<ul style="list-style-type: none"> <li>- Désignation de la direction des programmes de santé mentale, dépendance et itinérance dans tous les établissements offrant des soins et des services en santé mentale.</li> </ul>
#19	Mettre en place et animer des mécanismes de concertation territoriale entre les différents partenaires	<ul style="list-style-type: none"> <li>- Des mécanismes de concertation sont disponibles dans l'ensemble des régions, que cela soit sous la forme de tables de concertation ou de comités de travail spécifiques.</li> </ul>
#21.1	Intégrer, à même la fonction du guichet d'accès en santé mentale (GASM), les procédures d'orientation et d'accès aux services spécialisés	<ul style="list-style-type: none"> <li>- En mars 2019, la psychiatrie adulte a été ajoutée à l'Accès priorisé aux services spécialisés. Des travaux sont en cours au MSSS pour assurer la complémentarité entre le GASM et le Centre de répartition des demandes de services (CRDS).</li> </ul>
#21.2	Rendre les gestionnaires des services spécifiques et des services spécialisés de santé mentale conjointement responsables de rendre compte de l'atteinte des résultats au regard de l'accès aux services	<ul style="list-style-type: none"> <li>- Implantation de la gestion intégrée du continuum de soins et de services dans tous les établissements (mise en place de salles de pilotage et de stations visuelles pour effectuer un suivi conjoint des indicateurs liés à l'accès et à la continuité des services, création de comités de coordination clinique afin de favoriser la fluidité et l'arrimage entre les services).</li> </ul>
#23.1	Offrir un soutien clinique aux médecins et aux pédiatres, concernant notamment : a. les interventions à favoriser relativement aux troubles mentaux et à leurs manifestations, b. les services offerts, les mécanismes de référence et d'accès et les adaptations possibles du continuum de soins et de services à leur pratique.	<ul style="list-style-type: none"> <li>- Consolidation des guichets d'accès afin de systématiser la collaboration avec les médecins référents, notamment par la mise en place de mécanismes de coordination et de liaison.</li> <li>- Poursuite du déploiement de la fonction de MSRP pour offrir du soutien clinique. Les modalités prévues pour offrir du soutien sont : <ul style="list-style-type: none"> <li>o La présence d'infirmières de liaison qui assurent les liens entre le MSRP et les médecins de famille/pédiatres.</li> <li>o Un service de consultations téléphoniques pour les médecins de famille et les pédiatres avec le MSRP ou les psychiatres de garde.</li> <li>o La mise en place de tables cliniques où des discussions de cas complexes sont réalisées dans les GMF en présence du MSRP.</li> </ul> </li> <li>- Poursuite de la promotion des fonctions exercées par le MSRP et des processus de référence vers les services de santé mentale auprès des GMF et des cliniques médicales.</li> </ul>
#23.2	Établir des mécanismes de référence et d'accès adaptés aux besoins de la pratique de la médecine de famille et en assurer la diffusion	
#23.3	Définir des procédures systématiques et standardisées de suivi de dossier et de collaboration auprès des médecins de famille et des autres médecins traitants	
#25.1	Déployer la fonction de MSRP en fonction des besoins déterminés	<ul style="list-style-type: none"> <li>- Déploiement progressif auprès des GMF et des équipes des services spécifiques de santé mentale.</li> <li>- Dans certains établissements, cette fonction est intégrée au GASM pour mieux orienter les demandes de références.</li> </ul>
#26	Étendre le mandat du CNESM à l'ensemble du continuum de soins et de services en santé mentale, tant à l'intention des enfants et des jeunes qu'à	<ul style="list-style-type: none"> <li>- Le Centre national d'excellence en santé mentale (CNESM), créé en juin 2008, avait initialement pour mandat de soutenir le développement des bonnes pratiques pour le soutien d'intensité</li> <li>- Mandat élargi aux services de santé mentale</li> </ul>



	l'intention des adultes	<p>jeunesse (juillet 2017), au programme des premiers épisodes psychotiques (décembre 2017) et aux usagers en attente d'un NSA (février 2018) par la mise en place de trois conseillers dédiés à ces services.</p> <ul style="list-style-type: none"> <li>- Un investissement récurrent de 500 000\$ est octroyé depuis 2017 au CNESM pour soutenir les meilleures pratiques</li> </ul>
#28	Rendre disponibles des services d'intervention de crise sur le territoire	<ul style="list-style-type: none"> <li>- Un investissement récurrent de 1 M\$ est octroyé depuis 2017 par le MSSS pour le rehaussement des services sociaux généraux des établissements dans le but de consolider les services d'intervention de crise.</li> <li>- Ces services sont disponibles et bien connus sur le territoire des différents établissements.</li> <li>- Poursuite des travaux afin d'assurer un meilleur arrimage entre les différents partenaires et assurer une cohérence dans la trajectoire de soins et de services proposée.</li> </ul>
#29.1	Offrir et rendre accessible le suivi étroit pour les personnes à potentiel suicidaire élevé	<ul style="list-style-type: none"> <li>- Poursuite des travaux afin d'encadrer et harmoniser les pratiques pour le suivi étroit, notamment par le développement d'une offre de formation en continu et la mise en place d'un protocole d'intervention en situation de risque suicidaire auprès des intervenants concernés.</li> <li>- Des travaux doivent être entrepris afin d'assurer la diffusion de l'offre de service et du processus de référence auprès des partenaires concernés.</li> </ul>
#29.2	Faire connaître les mesures de suivi étroit auprès des partenaires	
#29.3	Établir un processus de référence vers les mesures de suivi étroit avec les partenaires	
#30.1	Collaborer avec la Commission de la santé et des services sociaux des Premières Nations du Québec et du Labrador (CSSSPNQL) pour l'adaptation des guides de bonnes pratiques en prévention du suicide et la formation d'intervenants qui s'adressent aux communautés Premières Nations non conventionnées	<ul style="list-style-type: none"> <li>- Adaptation des guides en 2015, en collaboration avec l'Association québécoise de prévention du suicide et le CIUSSS de l'Estrie – CHUS.</li> <li>- Plus de 300 intervenants ont été formés dans les communautés, les organisations des Premières Nations et en milieu urbain.</li> <li>- Une formation sentinelle est aussi offerte à la population bien que le contenu n'ait pas fait l'objet d'une adaptation.</li> <li>- Le CSSSPNQL offre également le suivi à la formation.</li> </ul>
#30.2	Collaborer à la mise en place de démarches similaires auprès des communautés autochtones conventionnées	<ul style="list-style-type: none"> <li>- Ces démarches sont terminées pour les communautés des Premières Nations et Inuites conventionnées. Des formations pilotes débiteront en 2020 en territoire Eeyou Istchee. Le Nunavik a procédé au déploiement de formations.</li> <li>- Ces travaux ont été réalisés en collaboration avec l'Association québécoise de prévention du suicide.</li> </ul>
#31	Poursuivre le déploiement et l'optimisation des services spécifiques de première ligne en santé mentale	<ul style="list-style-type: none"> <li>- Poursuite des travaux en collaboration avec le CNESM. Pour les troubles mentaux fréquents, ces travaux sont intégrés au déploiement du Programme québécois de psychothérapie pour les troubles mentaux.</li> </ul>
#32	Poursuivre la mise en œuvre du mécanisme national de reconnaissance de la qualité des services de SIV et de SIM	<ul style="list-style-type: none"> <li>- Poursuite en continu des travaux en collaboration avec le CNESM.</li> <li>- En mai 2019, investissement de 20 M\$ pour la diminution des listes d'attente pour les services en santé mentale.</li> <li>- Le déploiement du PQPTM est un levier supplémentaire pour assurer un meilleur accès aux services de santé mentale.</li> <li>- Le déploiement national du programme d'accès et d'accompagnement en santé mentale, qui inclut le PQPTM, se poursuivra dans les</li> </ul>

		prochains mois.
#33	Poursuivre le déploiement des services de SIV et SIM	<ul style="list-style-type: none"> <li>- Investissement récurrent de 15 M\$ octroyé depuis 2017 par le MSSS à 12 établissements.</li> <li>- En 2018-2019, 12 349 places en SIV étaient reconnues par le MSSS. Ce résultat représente 188 places de plus que la cible fixée pour 2018-2019 (12 161) et un écart de 73 places par rapport à la cible établie pour 2020 (12 422). 16 établissements sur les 23 concernés ont atteint leur engagement.</li> <li>- 4052 places en SIV ont été créées depuis l'implantation du PASM.</li> <li>- En 2018-2019, 4 782 places de SIM étaient reconnues par le MSSS, soit 212 places de plus que la cible fixée pour 2018-2019 (4 570) et 46 places de plus que la cible fixée pour 2020 (4 736). 13 établissements sur les 18 concernés ont atteint leur engagement.</li> <li>- 820 places de SIM ont été créées depuis l'implantation du Plan d'action en santé mentale (PASM).</li> </ul>
#33.3	Intégrer un pair-aidant dans au moins 30% des équipes de SIV et dans 80% des équipes de SIM	<ul style="list-style-type: none"> <li>- Les principaux travaux réalisés sont en lien avec le processus de recrutement des pairs-aidants, soit la création et l'affichage des postes, et l'élaboration de contrats de services avec des organismes communautaires.</li> <li>- Poursuite des travaux afin d'augmenter le nombre de pairs-aidants dans les équipes de SIV et de SIM.</li> </ul>
#34	Mettre en place à Montréal une équipe de SIM à l'intention de la clientèle en situation d'itinérance et qui présente des troubles mentaux graves	<ul style="list-style-type: none"> <li>- Déploiement du programme de réaffiliation itinérance et santé mentale (PRISM) dans deux sites supplémentaires depuis 2015.</li> <li>- En collaboration avec l'Hôpital Notre-Dame, ces services sont maintenant déployés dans trois refuges montréalais (Mission Old Brewery, Accueil Bonneau et Mission Bon Accueil).</li> </ul>
#35	Convenir d'ententes avec les communautés Premières Nations non conventionnées sur la dispensation des services SIM/SIV et PIPEP, dans le respect des responsabilités qui incombent à chacun des paliers de gouvernement	<ul style="list-style-type: none"> <li>- Trois établissements sur les 11 affiliés aux communautés Premières Nations non conventionnées ont établi des ententes ou des mécanismes avec ces communautés.</li> </ul>
#36.1	Adopter une stratégie nationale de concertation en justice et santé mentale	<ul style="list-style-type: none"> <li>- Diffusion en juin 2018 par le Forum justice et santé mentale de la <i>Stratégie nationale de concertation en justice et santé mentale – Agir ensemble pour une justice adaptée aux enjeux de santé mentale</i>.</li> <li>- En date de décembre 2019, un programme d'accompagnement justice et santé mentale est offert dans 14 villes, réparties dans 10 régions. Ce programme offre un traitement judiciaire adapté à la réalité des personnes aux prises avec un problème de santé mentale et qui font face à la justice. Ce déploiement se poursuivra au cours des prochaines années.</li> </ul>
#36.2	Désigner des « répondants justice-santé mentale »	<ul style="list-style-type: none"> <li>- Tous les établissements ont désigné à l'automne 2018 un « répondant justice-santé mentale ».</li> </ul>
#37	Désigner un institut national de psychiatrie légale	<ul style="list-style-type: none"> <li>- Désignation en octobre 2018 de l'Institut national de psychiatrie légale Philippe-Pinel.</li> </ul>
#38.1	Publier des orientations ministérielles en matière d'application de la Loi sur la	<ul style="list-style-type: none"> <li>- Diffusion par le MSSS de deux outils en 2018 : <ul style="list-style-type: none"> <li>o <i>Cadre de référence en matière d'application de la Loi sur la protection</i></li> </ul> </li> </ul>

	protection des personnes dont l'état mental présente un danger pour elles-mêmes ou pour autrui	<p><i>des personnes dont l'état mental présente un danger pour elles-mêmes ou pour autrui – Garde en établissement de santé et de services sociaux.</i></p> <ul style="list-style-type: none"> <li>○ <i>Modèle de protocole de mise sous garde en établissement de santé et de services sociaux des personnes dangereuses pour elles-mêmes ou pour autrui en raison de leur état mental.</i></li> </ul>
#38.2	Diffuser des données factuelles sur la garde et l'évaluation psychiatrique d'une personne sans son consentement dans le rapport annuel de gestion	<ul style="list-style-type: none"> <li>- Sur les 28 établissements offrant des soins et des services en santé mentale, 1 seul n'avait pas inclus ces données dans son rapport annuel de gestion 2017-2018.</li> <li>- Poursuite de l'harmonisation des processus de compilation des données à l'intérieur des différentes installations pour assurer la validité des données.</li> </ul>
#38.3	Diffuser un « protocole de garde » conforme aux orientations ministérielles	<ul style="list-style-type: none"> <li>- Adoption au printemps 2019 d'un protocole de mise sous garde par la majorité des établissements.</li> <li>- Travaux à venir : <ul style="list-style-type: none"> <li>○ Diffusion du protocole de mise sous garde et des outils qui y sont reliés pour assurer une application conforme par le personnel.</li> <li>○ Offre de formation en continu pour assurer le transfert des connaissances et pour soutenir le personnel face au changement.</li> </ul> </li> </ul>
#38.4	Élaborer une formation en collaboration et l'offrir conjointement dans leur réseau respectif	<ul style="list-style-type: none"> <li>- Les équipes du Centre de recherche appliquée en intervention psychosociale et du CHU de Québec déposeront dans les prochains mois la formation portant sur la Loi sur la protection des personnes dont l'état mental présente un danger pour elles-mêmes ou pour autrui, RLRQ, chapitre P-38.0001, – tronc commun.</li> <li>- Une structure de déploiement de la formation portant sur la Loi sur la protection des personnes dont l'état mental présente un danger pour elles-mêmes ou pour autrui, RLRQ, chapitre P-38.0001, – tronc commun est en élaboration et sera actualisée au cours de l'année financière 2020-2021. L'offre de formation sera assurée pour l'ensemble des partenaires et acteurs impliqués dans la trajectoire de mise sous garde en établissement.</li> </ul>
#39.1	Réviser l'arrêté ministériel désignant les lieux de garde	<ul style="list-style-type: none"> <li>- Publication d'un nouvel arrêté ministériel en novembre 2017. Seules les installations désignées pour la région de Montréal ont été modifiées.</li> </ul>
#40	Déposer une demande conjointe au gouvernement visant le transfert au MSSS de la direction et de la responsabilité des soins de santé et des services sociaux dispensés dans les établissements de détention provinciaux	<ul style="list-style-type: none"> <li>- Dépôt de la demande effectué en 2016 par le MSSS et le ministère de la Sécurité publique du Québec (MSP) auprès du Conseil du Trésor. Seule l'offre de soins de santé physique a été considérée et financée. Ce transfert a tout de même été réalisé pour 14 des 16 établissements de détention provinciaux. Les soins de santé dans les établissements de détention de Québec et Montréal (Bordeaux) sont toujours sous la responsabilité du MSP.</li> </ul>

ÉTUDE DES CRÉDITS 2020-2021

MINISTÈRE DE LA SANTÉ ET DES SERVICES SOCIAUX

Réponses aux questions particulières de l'Opposition officielle

QUESTION NO 335

Évolution et ventilation des sommes investies dans le secteur de la santé mentale en comparaison des dépenses consacrées à l'ensemble des programmes et les prévisions pour 2020-2021.

RÉPONSE NO 335

Dépenses du programme Santé mentale et de l'ensemble du réseau 2018-2019						
Santé mentale	% de croissance annuelle	Ensemble des programmes	% de croissance annuelle	% dépenses en SM p/r dépenses totales	Ensemble des programmes excluant les activités de soutien	% dépenses en SM p/r dépenses totales excluant les activités de soutien
1 444 488 465	6,36	24 315 766 875	5,98	5,94	19 135 986 878	7,55

QUESTION NO 336

État de situation *per capita* régional pondéré, basé sur l'estimation des coûts de production de services en santé mentale, ainsi que les prévisions pour 2020-2021.

RÉPONSE NO 336

SANTÉ MENTALE  
PER CAPITA PONDÉRÉ

	2018-2019
RSS 01 Bas-Saint-Laurent	146,18
RSS 02 Saguenay--Lac-Saint-Jean	143,08
RSS 03 Capitale Nationale	174,35
RSS 04 Mauricie et Centre-du-Québec	116,81
RSS 05 Estrie	93,24
RSS 06 Montréal	138,47
RSS 07 Outaouais	114,07
RSS 08 Abitibi-Témiscamingue	112,94
RSS 09 Côte-Nord	146,75
RSS 10 Nord-du-Québec	
RSS 11 Gaspésie--Îles-de-la-Madeleine	165,48
RSS 12 Chaudière-Appalaches	127,32
RSS 13 Laval	143,08
RSS 14 Lanaudière	112,38
RSS 15 Laurentides	107,66
RSS 16 Montérégie	115,15
RSS 17 Nunavik	
RSS 18 Terres-Cries-de-la-Baie-James	
TOTAL QUÉBEC	129,31
	Population totale

Source : Mode d'allocation des ressources

Il est à noter, dans calcul du per capita pondéré, que le numérateur utilisé exclut les dépenses relatives aux dimensions régionales et universitaires et d'autres sommes caractérisant certains services tels l'urgence, la psychiatrie légale. Quant au dénominateur utilisé, c'est la population totale.

Les données 2019-2020 ne sont pas disponibles.

---

## ÉTUDE DES CRÉDITS 2020-2021

### MINISTÈRE DE LA SANTÉ ET DES SERVICES SOCIAUX

#### *Réponses aux questions particulières de l'Opposition officielle*

---

#### QUESTION NO 337

Bilan du déploiement de l'ajout de 100 postes de psychologues jeunesse et d'autres professionnels annoncés en décembre 2017 afin de compléter les équipes multidisciplinaires jeunesse des CISSS et des CIUSSS et fournir la liste des centres jeunesse ayant bénéficié de cette mesure.

---

#### RÉPONSE NO 337

Au moment de l'investissement, en décembre 2017, les établissements du réseau comptaient 296,5 psychologues dans leur plan de postes. Avec l'ajout des 99 postes annoncés pour le rehaussement des services de psychologie dans les services de proximité jeunesse et les services de protection de la jeunesse, la cible visée pour les plans de postes a été augmentée à 395,5 postes.

En date du 15 septembre 2019, les informations recueillies auprès des établissements nous indiquent que 319,5 postes étaient comblés et que 84,7 postes étaient en affichage, pour un total de 404,2 postes.

Outre l'ajout des 99 postes consacrés aux services aux jeunes, on compte l'ajout d'un poste de psychologue assigné au ministère de la Santé et des Services sociaux afin d'assurer le suivi provincial des services de psychologie jeunesse.

Les établissements qui bénéficient de cette mesure sont :

- 01 – CISSS du Bas-St-Laurent
  - 02 – CIUSSS du Saguenay-Lac-Saint-Jean
  - 03 – CIUSSS de la Capitale-Nationale
  - 04 – CIUSSS de la Mauricie-et-du-Centre-du-Québec
  - 05 – CIUSSS de l'Estrie
  - 06 – CIUSSS de l'Est-de-l'Île-de-Montréal
  - 06 – CIUSSS de l'Ouest-de-l'Île-de-Montréal
  - 06 – CIUSSS du Centre-Ouest-de-l'Île-de-Montréal
  - 06 – CIUSSS du Centre-Sud-de-l'Île-de-Montréal
  - 06 – CIUSSS du Nord-de-l'Île-de-Montréal
  - 07 – CISSS de l'Outaouais
  - 08 – CISSS de l'Abitibi-Témiscamingue
  - 09 – CISSS de la Côte-Nord
  - 10 – CRSSS de la Baie-James
  - 11 – CISSS de la Gaspésie
  - 11 – CISSS des Îles
  - 12 – CISSS de Chaudière-Appalaches
  - 13 – CISSS de Laval
  - 14 – CISSS de Lanaudière
  - 15 – CISSS des Laurentides
  - 16 – CISSS de la Montérégie-Centre
  - 16 – CISSS de la Montérégie-Est
  - 16 – CISSS de la Montérégie Ouest
-

QUESTION NO 338

Bilan du projet pilote Aire ouverte et prévisions du déploiement.

---

RÉPONSE NO 338

Le ministère de la Santé et des Services sociaux (MSSS) a entrepris différents chantiers prioritaires visant la mise en place de soins de santé et de services sociaux qui s'adaptent aux besoins des Québécois, notamment, en favorisant une offre de services et de soins accessibles, intégrés et de qualité au bénéfice des usagers. Le développement de Aire ouverte, un réseau de services intégrés pour les jeunes de 12 à 25 ans figure parmi ces chantiers prioritaires. Aire ouverte est actuellement déployée et en activité dans les trois (3) établissements suivants : CISSS de la Côte-Nord, CISSS de Laval et CIUSSS du Nord-de-l'Île-de-Montréal. Quatre (4) établissements travaillent actuellement à développer Aire ouverte : CIUSSS du Saguenay-Lac-Saint-Jean, CIUSSS Estrie-CHUS, CISSS de la Gaspésie et CISSS de la Montérégie-Centre.

Pour chacun des trois sites retenus, 1,2 M\$ a été octroyé en 2018-2019 pour la réalisation du projet (300 000 \$ par année, pendant trois ans, afin de soutenir le développement de leur Aire ouverte et 300 000 \$ non récurrent pour faciliter l'aménagement de l'installation). En 2019-2020, 1,98 M\$ a été octroyé aux quatre sites qui sont en déploiement et 1,45 M\$ a été octroyé à chacun des trois premiers établissements.

- Février 2018 : un appel de propositions a été lancé au terme duquel 3 projets ont été retenus : ceux du CISSS de la Côte-Nord, du CISSS de Laval et du CIUSSS du Nord-de-l'Île-de-Montréal. Ces trois projets constituent les premiers sites de démonstration du modèle Aire ouverte.
- Juin 2018 : ouverture d'Aire ouverte au CISSS de Laval.
- Mai 2019 : annonce des investissements récurrents de 20 M\$ pour assurer la pérennité du projet Aire ouverte.
- Juin 2019 : Ouvertures officielles des sites Aire ouverte au CISSS de la Côte Nord et au CIUSSS du Nord de l'Île de Montréal.
- Les quatre établissements nouvellement financés travaillent à mobiliser les jeunes, les organismes communautaires jeunesse ainsi que les autres partenaires autour du développement d'Aire ouverte. L'embauche d'une équipe dédiée ainsi que les démarches pour un local sont en cours. Le développement a été suspendu dans le contexte de délestage de plusieurs équipes et de la gestion de crise autour de la pandémie.
- Mars 2020 : Annonce de 100 M\$ sur 5 ans dans le budget 2020-2021 du gouvernement du Québec pour poursuivre le déploiement d'Aire ouverte au sein d'autres établissements.

QUESTION NO 339

Bilan détaillé des mesures mises en place et des dépenses engagées en 2019-2020 dans la mise en œuvre du Programme québécois de psychothérapie pour les troubles mentaux. Suivi des phases de déploiement et indiquer si les actions sont dans les délais.

RÉPONSE NO 339

Année 2019-2020	
Mesures mise en œuvre	Dépenses engagées
Pour le MSSS : coûts de contextualisation (19 000 heures)	1,2 M\$
Versement à l’ensemble des établissements visés par le PQPTM pour améliorer l’accès aux services en santé mentale comme une des conditions préalables au déploiement.	20 M\$
Versement aux 5 sites précurseurs pour déployer et éprouver le matériel PQPTM	4,19 M\$

**Phases du déploiement national du PQPTM**  
Le déploiement du PQPTM est composé de deux phases, soit l’une concernant le déploiement auprès de cinq établissements précurseurs et l’autre s’adressant à l’ensemble du réseau de la santé et des services sociaux. Chacune des deux phases est composée d’étapes obligatoires à mettre en place par les établissements.

- Calendrier associé au déploiement du PQPTM**
- Mobilisation du réseau de la santé et des services sociaux : mai et juin 2019
  - Phase 1 du déploiement (cinq établissements précurseurs) : juillet 2019 à mars 2020
  - Phase 2 du déploiement (ensemble du réseau de la santé et des services sociaux : 30 mars 2020 au 31 mars 2021

La phase 1 du déploiement auprès des cinq établissements précurseurs s’est déroulée selon le calendrier établi, sans délai supplémentaire.

La phase 2 du déploiement a été suspendue le 13 mars 2020, en raison de la pandémie, le déploiement se poursuivra dès que la situation le permettra.

**Descriptif des phases du déploiement**  
Mobilisation du réseau de la santé et des services sociaux

- Mai 2019 : Annonce de l’investissement d’une somme de 20 M\$ pour améliorer l’accès aux services en santé mentale par l’embauche de 200 équivalents temps complet;
- Juin 2019 : Nomination d’un chargé de projet clinique PQPTM dans chacun des établissements;



- Juin 2019 : Recensement des effectifs réalisant des activités de psychothérapie dans le RSSS;

#### Phase 1 : Déploiement auprès de cinq établissements précurseurs

- Juillet 2019 : Officialisation des 5 établissements précurseurs, à la suite d'un appel de candidatures;
- Août 2019 : Début des travaux de déploiement du PQPTM dans les 5 établissements précurseurs suivants : Centre intégré universitaire de santé et de services sociaux de la Capitale-Nationale, Centre intégré de santé et de services sociaux de Chaudière-Appalaches, Centre intégré universitaire de santé et de services sociaux de l'Est-de-l'Ile-de-Montréal, Centre intégré universitaire de santé et de services sociaux de la Mauricie-et-du-Centre-du-Québec et Centre intégré de santé et de services sociaux de l'Outaouais ;

#### Phase 1 : Amélioration de l'accès aux services de santé mentale

- Octobre 2019 : Les 32 établissements visés travaillent à atteindre la cible de diminution de 25 % du nombre de personnes en attente de service en santé mentale et l'embauche de 200 équivalents temps complet (ETC) ;

#### Phase 2 : Déploiement national

- Février 2020 : Début de la formation des chargés de projet PQPTM;
- Mars 2020 : Matériel associé au PQPTM est acheminé dans les établissements du réseau de la santé et des services sociaux;
- 30 mars 2020 : Déploiement national graduel du PQPTM (*suspendu le 13 mars 2020 en raison de la pandémie*).

**QUESTION NO 340**

Nombre de personnes en attente, délais d'attente moyens et coûts estimés pour améliorer l'accessibilité aux services pour chacun des services spécialisés de réadaptation en déficience physique, selon la région sociosanitaire et au 31 mars 2020 :

- a. adultes ;
- b. aînés ;
- c. enfants.

.....

**RÉPONSE NO 340**

La réponse à cette question est fournie dans le tableau ci-après.

Les données validées au 31 mars 2020 ne sont pas disponibles.

Nombre d’usagers en attente d’un service dans un centre de réadaptation en déficience physique et délai moyen d’attente pondéré en jours au 31 mars 2019 :

	0-17 ans		18 ans et plus		Total
	Usagers	Délai (jrs)	Usagers	Délai (jrs)	Usagers
Services d’intégration résidentielle <sup>(1)</sup>	2	697	144	749	146
06-Montréal	-	-	95	862	95
16-Montérégie	1	39	-	-	1
15- Laurentides	1	1355	16	1151	17
13-Laval	-	-	33	679	33
	0-17 ans		18 ans et plus		Total
	Usagers	Délai (jrs)	Usagers	Délai (jrs)	Usagers
Services d’intégration au travail <sup>(2)</sup>	0	-	0	-	0
	0-17 ans		18 ans et plus		Total
	Usagers	Délai (jrs)	Usagers	Délai (jrs)	Usagers
Services d’adaptation et de réadaptation à la personne <sup>(1)</sup>	7304	174	10 530	226	17 834
1-Bas St-Laurent	177	275	90	85	267
2-Saguenay-Lac Saint-Jean	205	230	597	553	802
3-Capitale Nationale	315	97	1025	115	1340
4-Mauricie-Centre du Québec	313	155	1339	615	1652
5-Estrie	252	161	517	258	769
6-Montréal	1785	193	2466	675	4251
7-Outaouais	581	246	693	200	1274
8-Abitibi-Témiscamingue	101	203	390	271	491
9-Côte-Nord	147	292	88	248	235
11-Gaspésie-Iles de la Madeleine	52	261	252	156	304
12-Chaudière-Appalaches	199	149	295	181	494
13-Laval	114	128	308	330	422
14-Lanaudière	1348	156	317	85	1665
15-Laurentides	603	136	561	134	1164
16-Montérégie	1112	139	1592	248	2704

Source : AS-484

Remarques :

- Un usager peut être en attente pour plus d'un service en même temps.
- La Baie-James (10) n’offre pas de services spécialisés de réadaptation en déficience physique.
- Les usagers en attente dans un territoire qui n’offre pas les services spécialisés de réadaptation sont comptabilisés dans les résultats de l’établissement où le service doit être offert.

(1) Les régions qui n’apparaissent pas dans ce tableau n’ont pas d’usager en attente de services.

(2) Aucune donnée disponible.

**QUESTION NO 341**

Nombre de personnes en attente, délais d'attente moyens et coûts estimés pour améliorer l'accessibilité aux services pour chacun des services spécialisés de réadaptation en déficience intellectuelle, selon la région sociosanitaire et au 31 mars 2020 :

- a. adultes ;
- b. aînés ;
- c. enfants.

---

**RÉPONSE NO 341**

La réponse à cette question est fournie dans le tableau ci-après.

Les données validées au 31 mars 2020 ne sont pas disponibles.

Nombre d’usagers en déficience intellectuelle en attente d’un premier service dans un centre de réadaptation en déficience intellectuelle et en troubles envahissants du développement et délai moyen d’attente pondéré en jours, au 31 mars 2019 :

	0-17 ans		18 ans et plus		65 ans et plus		Total
	Usagers	Délai (jrs)	Usagers	Délai (jrs)	Usagers	Délai (jrs)	Usagers
<b>Services d'adaptation et de réadaptation en contexte d'intégration communautaire <sup>(1)</sup></b>	-	-	266	715	14	1239	280
<b>1-Bas St-Laurent</b>	-	-	2	253	-	-	2
<b>2-Saguenay-Lac Saint-Jean</b>	-	-	13	150	2	454	15
<b>3-Capitale Nationale</b>	-	-	21	103	5	329	26
<b>4-Mauricie-Centre du Québec</b>	-	-	23	266	-	-	23
<b>5-Estrie</b>	-	-	15	218	2	757	17
<b>6-Montréal</b>	-	-	134	1151	4	3280	138
<b>7-Outaouais</b>	-	-	7	100	-	-	7
<b>12-Chaudière-Appalaches</b>	-	-	5	411	-	-	5
<b>15-Laurentides</b>	-	-	30	476	1	160	31
<b>16-Montérégie</b>	-	-	16	210	-	-	16
	0-17 ans		18 ans et plus		65 ans et plus		Total
	Usagers	Délai (jrs)	Usagers	Délai (jrs)	Usagers	Délai (jrs)	Usagers
<b>Services d’intégration au travail <sup>(1) (2)</sup></b>	11	216	528	1441	5	3018	544
<b>1-Bas St-Laurent</b>	-	-	5	210	-	-	5
<b>2-Saguenay-Lac Saint-Jean</b>	1	122	14	163	-	-	15
<b>3-Capitale Nationale</b>	-	-	23	272	1	103	24
<b>4-Mauricie-Centre du Québec</b>	6	164	39	196	-	-	45
<b>5-Estrie</b>	0	0	20	2439	-	-	20
<b>6-Montréal</b>	3	322	290	59	4	4217	297
<b>7-Outaouais</b>	-	-	1	210	-	-	1
<b>8-Abitibi-Témiscamingue</b>	-	-	-	-	-	-	-
<b>9-Côte-Nord</b>	-	-	2	639	-	-	2
<b>12-Chaudière-Appalaches</b>	0	0	16	365	-	-	16
<b>13-Laval</b>	-	-	1	28	-	-	1
<b>15-Laurentides</b>	1	307	48	203	-	-	49
<b>16-Montérégie</b>	0	0	69	228	-	-	69

	0-17 ans		18 ans et plus		65 ans et plus		Total
	Usagers	Délai (jrs)	Usagers	Délai (jrs)	Usagers	Délai (jrs)	Usagers
<b>Services d'intégration résidentielle <sup>(3)</sup></b>	<b>118</b>	<b>733</b>	<b>649</b>	<b>1301</b>	<b>30</b>	<b>1673</b>	<b>797</b>
1-Bas St-Laurent	-	-	-	-	-	-	-
2-Saguenay-Lac Saint-Jean	3	159	9	214	-	-	12
3-Capitale Nationale	10	717	110	1210	7	529	127
4-Mauricie-Centre du Québec	3	509	12	548	1	739	16
5-Estrie	5	261	28	942	1	1368	34
6-Montréal	73	949	314	1489	11	2232	398
7-Outaouais	-	-	-	-	-	-	-
8-Abitibi-Témiscamingue	2	449	8	990			10
9-Côte-Nord	-	-	1	2990	-	-	1
11-Gaspésie-Iles de la Madeleine	-	-	3	596			3
12-Chaudière-Appalaches	-	-	6	380	-	-	6
13-Laval	6	310	37	665	2	1729	45
14-Lanaudière	-	-	-	-	-	-	-
15-Laurentides	1	1267	24	1720	-	-	25
16-Montérégie	15	260	97	1318	8	828	120
	0-17 ans		18 ans et plus		65 ans et plus		Total
	Usagers	Délai (jrs)	Usagers	Délai (jrs)	Usagers	Délai (jrs)	Usagers
<b>Services d'adaptation et de réadaptation à la personne</b>	<b>881</b>	<b>245</b>	<b>1194</b>	<b>405</b>	<b>1</b>	<b>334</b>	<b>2140</b>
1-Bas St-Laurent	1	125	13	69	3	67	15
2-Saguenay-Lac Saint-Jean	14	90	26	120	3	110	43
3-Capitale Nationale	13	180	68	154	19	170	100
4-Mauricie-Centre du Québec	39	100	70	151	18	78	127
5-Estrie	11	110	43	237	1	999	55
6-Montréal	387	352	407	709	26	843	820
7-Outaouais	87	212	142	197	6	345	235
8-Abitibi-Témiscamingue	11	271	9	271	-	-	20
9-Côte-Nord	11	128	6	842	-	-	17
11-Gaspésie-Iles de la Madeleine	4	200	33	369	5	187	42
12-Chaudière-Appalaches	43	146	58	128	6	158	107
13-Laval	43	177	97	337	2	1729	142
14-Lanaudière	68	140	85	186	16	255	169

	0-17 ans		18 ans et plus		65 ans et plus		Total
	Usagers	Délai (jrs)	Usagers	Délai (jrs)	Usagers	Délai (jrs)	Usagers
15-Laurentides	34	149	36	405	4	65	74
16-Montérégie	115	162	101	416	7	628	223

Source : AS-485

Remarques :

- Un usager peut être en attente pour plus d'un service en même temps.
  - La Baie-James (10) n’offre pas de services spécialisés de réadaptation en déficience physique.
  - Les usagers en attente dans un territoire qui n’offre pas les services spécialisés de réadaptation sont comptabilisés dans les résultats de l’établissement où le service doit être offert.
- 
- (1) Les régions qui n’apparaissent pas dans ce tableau n’ont pas d’usager en attente de services.
  - (2) Comprennent les ateliers de travail, les supports de stages individuels, les supports de plateaux de travail et l’intégration à l’emploi.
  - (3) Comprennent les ressources intermédiaires et les ressources de type familial (RI-RTF), les autres ressources non institutionnelles, les internats, les foyers de groupes, les ressources résidentielles à assistance continue et les ressources résidentielles avec allocation pour assistance continue.

---

## ÉTUDE DES CRÉDITS 2020-2021

### MINISTÈRE DE LA SANTÉ ET DES SERVICES SOCIAUX

#### *Réponses aux questions particulières de l'Opposition officielle*

---

#### QUESTION NO 342

Nombre de personnes en attente, délais d'attente moyens et coûts estimés pour améliorer l'accessibilité aux services spécialisés pour chacun des services spécialisés de réadaptation pour les TSA, selon la région sociosanitaire et au 31 mars 2020 :

- a. adultes ;
- b. aînés ;
- c. enfants.

---

#### RÉPONSE NO 342

La réponse à cette question est fournie dans le tableau ci-après.

Les données validées au 31 mars 2020 ne sont pas disponibles.



Nombre d’usagers ayant un trouble du spectre de l’autisme (TSA) en attente d’un premier service en centre de réadaptation en déficience intellectuelle et en trouble du spectre de l’autisme et délai moyen d’attente pondéré en jours au 31 mars 2019:

	0-17 ans		18 ans et plus		Total
	Usagers	Délai (jrs)	Usagers	Délai (jrs)	Usagers
Services d'adaptation et de réadaptation en contexte d'intégration communautaire <sup>(1)</sup>	2	190	193	952	195
1-Bas St-Laurent			2	319	2
2-Saguenay-Lac Saint-Jean			3	330	3
3-Capitale Nationale			7	328	7
4-Mauricie-Centre du Québec			7	150	7
5-Estrie			6	754	6
6-Montréal	2	190	139	1142	141
7-Outaouais					
11-Gaspésie-Iles de la Madeleine					
12-Chaudière-Appalaches			2	239	2
15-Laurentides			21	691	21
16-Montérégie			6	90	6
	0-17 ans		18 ans et plus		Total
	Usagers	Délai (jrs)	Usagers	Délai (jrs)	Usagers
Services d'intégration au travail <sup>(1) (2)</sup>	24	193	286	733	326
1-Bas St-Laurent	2	508			172
2-Saguenay-Lac Saint-Jean	2	210	2	90	
3-Capitale Nationale			10	64	
4-Mauricie-Centre du Québec	9	70	30	170	15
5-Estrie			4	315	2
6-Montréal	3	422	174	855	3
9-Côte-Nord			1	550	103
12-Chaudière-Appalaches	1	116	5	207	
15-Laurentides	4	16	18	194	
16-Montérégie	3	373	42	260	
	0-17 ans		18 ans et plus		Total
	Usagers	Délai (jrs)	Usagers	Délai (jrs)	Usagers
Services d'intégration résidentielle <sup>(1) (3)</sup>	154	691	258	1349	412
1-Bas St-Laurent					
2-Saguenay-Lac Saint-Jean			8	363	8
3-Capitale Nationale	15	234	29	910	44
4-Mauricie-Centre du Québec	2	827	1	161	3
5-Estrie	3	393	5	300	8
6-Montréal	103	957	153	1655	256
7-Outaouais					
9-Côte-Nord			1	865	1
11-Gaspésie-Iles de la Madeleine			-		
12-Chaudière-Appalaches	1	15	1	328	2
13-Laval	4	265	14	594	18
15-Laurentides	3	782	14	1720	17
16-Montérégie	23	185	32	948	55

	0-17 ans		18 ans et plus		Total
	Usagers	Délai (jrs)	Usagers	Délai (jrs)	Usagers
<b>Services d'adaptation et de réadaptation à la personne</b>	<b>5021</b>	<b>302</b>	<b>802</b>	<b>415</b>	<b>5823</b>
<b>1-Bas St-Laurent</b>	<b>25</b>	<b>78</b>	<b>15</b>	<b>75</b>	<b>40</b>
<b>2-Saguenay-Lac Saint-Jean</b>	<b>23</b>	<b>64</b>	<b>9</b>	<b>197</b>	<b>32</b>
<b>3-Capitale Nationale</b>	<b>480</b>	<b>346</b>	<b>68</b>	<b>315</b>	<b>548</b>
<b>4-Mauricie-Centre du Québec</b>	<b>81</b>	<b>111</b>	<b>28</b>	<b>172</b>	<b>109</b>
<b>5-Estrie</b>	<b>84</b>	<b>200</b>	<b>25</b>	<b>168</b>	<b>109</b>
<b>6-Montréal</b>	<b>2200</b>	<b>1399</b>	<b>364</b>	<b>709</b>	<b>2564</b>
<b>7-Outaouais</b>	<b>210</b>	<b>191</b>	<b>45</b>	<b>218</b>	<b>255</b>
<b>8-Abitibi-Témiscamingue</b>	<b>84</b>	<b>251</b>	<b>19</b>	<b>279</b>	<b>103</b>
<b>9-Côte-Nord</b>	<b>43</b>	<b>250</b>	<b>12</b>	<b>147</b>	<b>55</b>
<b>11-Gaspésie-Iles de la Madeleine</b>	<b>31</b>	<b>137</b>	<b>9</b>	<b>406</b>	<b>40</b>
<b>12-Chaudière-Appalaches</b>	<b>135</b>	<b>99</b>	<b>21</b>	<b>94</b>	<b>156</b>
<b>13-Laval</b>	<b>118</b>	<b>180</b>	<b>61</b>	<b>199</b>	<b>179</b>
<b>14-Lanaudière</b>	<b>322</b>	<b>122</b>	<b>33</b>	<b>178</b>	<b>355</b>
<b>15-Laurentides</b>	<b>123</b>	<b>120</b>	<b>18</b>	<b>563</b>	<b>141</b>
<b>16-Montérégie</b>	<b>1062</b>	<b>146</b>	<b>75</b>	<b>167</b>	<b>1137</b>

Source : AS-485

Remarques :

- Un usager peut être en attente pour plus d'un service en même temps.
  - La Baie-James (10) n’offre pas de services spécialisés de réadaptation en déficience physique.
  - Les usagers en attente dans un territoire qui n’offre pas les services spécialisés de réadaptation sont comptabilisés dans les résultats de l’établissement où le service doit être offert.
- (1) Les régions qui n’apparaissant pas dans ce tableau n’ont pas d’usagers en attente de services.
  - (2) Comprennent les ateliers de travail, les supports de stages individuels, les supports de plateaux de travail et l’intégration à l’emploi.
  - (3) Comprennent les ressources intermédiaires et les ressources de type familial (RI-RTF), les autres ressources non institutionnelles, les internats, les foyers de groupes, les ressources résidentielles à assistance continue et les ressources résidentielles avec allocation pour assistance continue.

QUESTION NO 343

Liste d’attente pour un premier service de réadaptation DI, DP et TSA (ventilation par région).

RÉPONSE NO 343

Nombre de personnes en attente d’un premier service de réadaptation au 31 mars 2019 :

Région	Centre de réadaptation en déficience physique	Centre de réadaptation en déficience intellectuelle et en troubles envahissants du développement
01	318	32
02	402	57
03	925	586
04	352	123
05	416	110
06	2603	2300
07	505	224
08	285	116
09	234	63
11	148	22
12	399	183
13	304	193
14	692	331
15	935	185
16	1973	974
Total	10 491	5499

Source: AS-484 et AS-485

---

**ÉTUDE DES CRÉDITS 2020-2021**

**MINISTÈRE DE LA SANTÉ ET DES SERVICES SOCIAUX**

*Réponses aux questions particulières de l'Opposition officielle*

---

QUESTION NO 344

Délai moyen d'attente pour une demande d'évaluation diagnostique de trouble du spectre de l'autisme et pour une demande d'évaluation globale des besoins, par région.

---

RÉPONSE NO 344

Cette information n'est pas disponible.

---

**ÉTUDE DES CRÉDITS 2020-2021**

**MINISTÈRE DE LA SANTÉ ET DES SERVICES SOCIAUX**

*Réponses aux questions particulières de l'Opposition officielle*

---

QUESTION NO 345

État de situation quant à la mesure « Soutien aux enfants handicapés nécessitant des soins exceptionnels », incluant les éléments suivants :

- a) nombre d'enfants admis ;
- b) nombre d'enfants refusés ;
- c) total des sommes versées.

.....

RÉPONSE NO 345

La réponse à cette question sera transmise par le ministère des Finances.

QUESTION NO 346

État de situation et ventilation des sommes de 29 M\$ et de 1,25 M\$ annoncées le 21 mars 2017 en lien avec le Plan d’action sur le trouble du spectre de l’autisme 2017-2022 ainsi que la somme de 11 M\$ annoncée afin de réduire les listes d’attente.

RÉPONSE NO 346

Ventilation de l’allocation récurrente de 29 M\$ :

Âge	Utilisation	Sommes
0-5 ans	Rehaussement des services en réadaptation et en intervention comportementale intensive	11,2 M\$
6-17 ans	Rehaussement des services en réadaptation	5 M\$
18 ans et plus	Rehaussement des services socioprofessionnels, communautaires et de réadaptation	3 M\$
Tous âges	Création de nouvelles places de répit et soutien financier aux familles	3,8 M\$
	Soutien spécialisé aux personnes dans leur milieu de vie et développement des services résidentiels	6 M\$
Investissement total		29 M\$

Ventilation de l’allocation non-récurrente de 11 M\$, versée en 2017-2018 :

Âge	Sommes
0-5 ans	6 M\$
6-17 ans	2,8 M\$
18 ans et plus	1,1 M\$
Soutien aux familles	1,1 M\$
Investissement total	11 M\$

Un financement non récurrent de 1,25 M\$ sur trois ans a été versé à l’Institut universitaire en déficience intellectuelle et trouble du spectre de l’autisme du Centre intégré universitaire de santé et de services sociaux de la Mauricie-et-du-Centre-du-Québec pour soutenir la recherche, la formation, ainsi que le développement d’outils spécifiques et de nouvelles pratiques.

QUESTION NO 347

État de situation, détaillé par mesure et par région, de la mise œuvre du Plan d'action sur le trouble du spectre de l'autisme 2017-2022 et son impact sur les temps d'attente et la prise en charge.

---

RÉPONSE NO 347

**État d'avancement :**

Le Plan d'action sur le trouble du spectre de l'autisme 2017-2022 (Plan d'action) contient 35 mesures visant la consolidation des services et le développement des connaissances. Le MSSS coordonne l'implantation du plan d'action.

- Des 35 mesures, 32 sont en cours de réalisation.
- Les travaux pour les mesures en cours alimenteront ceux des mesures non débutées.
- Chaque mesure fait l'objet d'un suivi d'avancement national de la part du MSSS et des autres ministères et organismes concernés.
- Un tableau de suivi détaillé de l'implantation de chacune des mesures du Plan d'action est fourni dans le fichier joint ci-après.
- L'information par région n'est pas disponible.

**Impact :**

- Le délai moyen d'accès à un service en centre de réadaptation chez les enfants de moins de cinq ans qui présentent un TSA est passé de 231 jours en 2016-2017 à 157,5 jours en 2018-2019. La cible ministérielle est de 90 jours.
- Pour l'année 2018-2019, 1 802 usagers de plus, tous groupes d'âge confondus, ont reçu des services en réadaptation et en intervention comportementale intensive (ICI) ce qui représente une augmentation de 12 %. Les enfants de moins de quatre ans est le groupe d'âge qui a le plus bénéficié de ce rehaussement de service (données du 31 mars 2019, rapports statistiques MSSS/AS-485).

# Suivi de l’implantation du Plan d’action TSA 2017-2022

mise à jour le 30 janvier 2020

ACTIONS/MESURES	Progression	LIVRABLES	Échéance
1. Définir des balises nationales pour une trajectoire d'évaluation diagnostique au sein du RSSS.	30%	<ul style="list-style-type: none"><li>○ Balises nationales pour une trajectoire d'évaluation diagnostique au sein du RSSS</li></ul>	Automne 2021
2. Mettre en place une trajectoire d'évaluation diagnostique intégrée à l'intérieur d'une trajectoire de services.	10%	<ul style="list-style-type: none"><li>○ Définir les bases des trajectoires avec les partenaires à déterminer selon les réalités des RLS</li></ul>	Automne 2021
3. Effectuer l'évaluation globale des besoins dans les délais prescrits par le plan d'accès en assurant la disponibilité d'une équipe multidisciplinaire.	En continu	<ul style="list-style-type: none"><li>○ Suivi indicateurs : taux de respect des délais et délai moyen d'attente</li></ul>	En continu
4. Définir des lignes directrices ministérielles pour baliser l'application de l'ICI.	100%	<ul style="list-style-type: none"><li>○ Lignes directrices ministérielles appuyées sur le rapport du comité d'experts en tenant compte des réalités différentes des établissements</li><li>○ Diffusion à venir</li></ul>	Février 2018 Mars 2020
5. Établir des balises pour l'utilisation d'approches d'intervention de réadaptation autre que l'ICI.	20%	Balises pour l'utilisation d'approches d'intervention de réadaptation autre que l'ICI	Printemps 2021
6. Consolider les services spécialisés en fonction des besoins de l'enfant de 5 ans ou moins.	En continu	<ul style="list-style-type: none"><li>○ Suivi indicateur : nombre d'utilisateurs desservis en adaptation-réadaptation ou en ICI</li></ul>	En continu
7. Élaborer des lignes directrices interministérielles sur la transition vers la maternelle pour les enfants recevant des services de réadaptation.	30%	<ul style="list-style-type: none"><li>○ Lignes directrices interministérielles sur la transition vers la maternelle pour les enfants recevant des services de réadaptation</li></ul>	Hiver 2021
8. Assigner systématiquement un intervenant pivot aux jeunes enfants dès l'accès aux services.	En continu	<ul style="list-style-type: none"><li>○ Suivi indicateur : pourcentage d'utilisateurs de 5 ans ou moins ayant un intervenant pivot</li></ul>	En continu
9. Élaborer une stratégie pour soutenir les différents réseaux dans la mise en place de pratiques de TEVA.	50%	<ul style="list-style-type: none"><li>○ Diffusion de la démarche TEVA dans chacun des réseaux</li><li>○ Suivi indicateur : nombre d'utilisateurs TSA desservis en activités socioprofessionnelles et communautaires</li></ul>	Juin 2020
10. Adapter le parcours de formation axée sur l'emploi au 2e cycle du secondaire.	20%	<ul style="list-style-type: none"><li>○ Version préliminaire du PFAE attendue en 2019-2020</li><li>○ L'enjeu sera adressé lors du comité interministériel du 14 juin prochain</li></ul>	2021-2022
11. Concevoir des outils afin de soutenir les adolescents et les jeunes adultes dans leur projet de vie.	40%	<ul style="list-style-type: none"><li>○ Suivi en continu auprès de l'IU/ INESSS pour l'avancement des travaux</li><li>○ Liste des outils cliniques attendue au printemps 2019</li><li>○ La stratégie de diffusion de la liste d'outils clinique reste à définir</li></ul>	2020
12. Préciser la gamme de services spécialisés aux enfants et aux adolescents et en assurer l'implantation dans les CISSS et les CIUSSS.	20%	<ul style="list-style-type: none"><li>○ Suivi en continu auprès de l'IU/ INESSS pour l'avancement des travaux</li><li>○ État de connaissance attendu en décembre 2019</li><li>○ Liste des interventions à privilégier attendue à l'automne 2020</li></ul>	Automne 2020
13. Définir et implanter des balises favorisant la collaboration entre les services de garde éducatifs à l'enfance, les établissements du réseau scolaire et les CISSS et CIUSSS en vue de réduire les risques de bris de services.	30%	<ul style="list-style-type: none"><li>○ Balises de collaboration entre les réseaux en vue de réduire les risques de bris de services</li></ul>	2020
14. Déterminer et mettre en œuvre des mesures pour améliorer l'accès aux services aux enfants et aux adolescents.	20%	<ul style="list-style-type: none"><li>○ Suivi en continu auprès de l'IU pour l'avancement des travaux</li><li>○ Liste d'obstacles attendue à l'automne 2019</li></ul>	Printemps 2020
15. Mettre à la disposition des intervenants scolaires une offre de formation continue en ligne concernant l'enseignement aux élèves ayant un TSA.	30%	<ul style="list-style-type: none"><li>○ Formation en ligne disponible aux intervenants du réseau concernant l'enseignement aux élèves ayant un TSA</li></ul>	2021-2022
16. Assurer une offre de services coordonnée et concertée aux jeunes à la fin de la scolarisation.	60%	<ul style="list-style-type: none"><li>○ Document sur les mécanismes régionaux pour soutenir le projet de vie des jeunes à la fin de leur scolarisation</li><li>○ Suivi indicateur : nombre d'utilisateurs TSA desservis en activités socioprofessionnelles et communautaires</li></ul>	Automne 2020
17. Accroître les services socioprofessionnels et communautaires pour les adultes ayant terminé leur scolarisation.	En continu	<ul style="list-style-type: none"><li>○ Suivi indicateur : nombre d'utilisateurs TSA desservis en activités socioprofessionnelles et communautaires</li><li>○ Lignes directrices en activités de jour au printemps 2020</li></ul>	En continu



# Suivi de l’implantation du Plan d’action TSA 2017-2022

mise à jour le 30 janvier 2020

ACTIONS/MESURES	Progression	LIVRABLES	Échéance
18. Favoriser la réussite éducative des jeunes ainsi que l'accès aux services de soutien par la mise en place de mécanismes de transition des élèves entre le secondaire et le collégial.	20%	<ul style="list-style-type: none"><li>○ Implantation des mécanismes de transition prévue à l'automne 2020</li></ul>	2021-2022
19. Déterminer l'offre de services spécifiques et spécialisés aux adultes ayant un TSA en réponse aux besoins variés de ces personnes.	20%	<ul style="list-style-type: none"><li>○ Suivi en continu auprès de l'IU/ INESSS pour l'avancement des travaux</li><li>○ État de connaissances attendu en décembre 2019</li><li>○ Liste des interventions à privilégier attendue à l'automne 2020</li></ul>	Automne 2020
20. Documenter les modèles de services efficaces en activités socioprofessionnelles et communautaires.	70%	<ul style="list-style-type: none"><li>○ Rapports finaux des deux projets de recherche déposés à l'automne 2019</li></ul>	2020
21. Émettre un avis sur les modèles de services efficaces en activités socioprofessionnelles et communautaires pour les adultes en tenant compte des profils variés de besoins.	0%	<ul style="list-style-type: none"><li>○ Mesure non débutée</li></ul>	2020-2021
22. Réaliser une recherche sur les mesures et les facteurs favorisant l'intégration en emploi de personnes ayant un TSA.	5%	<ul style="list-style-type: none"><li>○ Rapport préliminaire de la revue de littérature sur les meilleures pratiques attendu en mai 2020</li></ul>	Mars 2022
23. Renforcer les services de répit, de dépannage et de gardiennage dans chaque région afin de répondre aux besoins des familles.	En continu	<ul style="list-style-type: none"><li>○ Suivi indicateur : nombre d'utilisateurs dont la famille reçoit un soutien pour les services de répit, de dépannage et de gardiennage</li></ul>	En continu
24. Réviser le programme de soutien aux familles pour améliorer l'accès, la qualité et l'équité de l'offre de service.	60%	<ul style="list-style-type: none"><li>○ Implantation du programme révisé au printemps 2020</li></ul>	2020
25. Déterminer le continuum résidentiel requis pour répondre à l'ensemble des besoins des personnes ayant un TSA et pour assurer le développement d'une vision commune avec les partenaires.	50%	<ul style="list-style-type: none"><li>○ Dépôt d'un cadre structurant sur l'offre de services et les options résidentielles pour la clientèle DP-DI-TSA (7 thèmes)</li></ul>	Juin 2020
26. Favoriser l'accès à des logements sociaux et communautaires aux adultes présentant un TSA.	5%	<ul style="list-style-type: none"><li>○ Arrimage nécessaires avec les travaux du chantier résidentiel nécessaire</li><li>○ Livrable et échéancier non spécifiés par la SHQ</li><li>○ L'enjeu sera adressé lors du prochain comité interministériel</li></ul>	Hiver 2021
27. Favoriser le développement d'une gamme diversifiée de formules résidentielles en soutenant la concertation intersectorielle entre la SHQ, le RSSS et les fondations et organismes communautaires impliqués dans le logement social.	En continu	<ul style="list-style-type: none"><li>○ Voir mesure 26</li><li>○ Suivi indicateur : nombre de nouvelles places résidentielles spécifiques au TSA qui ont été développées</li></ul>	En continu
28. Renforcer le soutien spécialisé dans le milieu de vie de la personne.	90%	<ul style="list-style-type: none"><li>○ Diffusion des lignes directrices prévue au printemps 2020</li></ul>	2020
29. Réaliser une recherche sur les formules novatrices de soutien à domicile permettant à la personne de demeurer dans son milieu de vie.	20%	<ul style="list-style-type: none"><li>○ Octroi du projet en 2020</li><li>○ Rapport final attendu en 2021</li></ul>	2021
30. Élaborer et coordonner la mise en œuvre d'une stratégie gouvernementale visant l'adaptation du système de justice québécois et l'accompagnement des personnes présentant un trouble grave de santé mentale, une DI ou un TSA.	100%	<ul style="list-style-type: none"><li>○ MJQ considère la mesure réalisée au 30 août 2018 (elle avait été lancée au 19 juin 2018)</li><li>○ L'enjeu sera adressé lors du prochain comité interministériel</li></ul>	Déjà réalisée selon MJQ
31. Élaborer et mettre en œuvre une stratégie globale afin de déterminer les besoins en matière de recherche ainsi que les secteurs et les thématiques prioritaires.	50%	<ul style="list-style-type: none"><li>○ Plan de travail pour la deuxième partie, visant à prioriser les besoins de développement</li></ul>	Hiver 2020
32. Déployer un programme de formation s'adressant aux intervenants des différents réseaux.	40%	<ul style="list-style-type: none"><li>○ Listes des formations disponibles attendue en 2020</li></ul>	2020
33. Réaliser un projet pilote pour documenter la pertinence du modèle de professionnel répondant en TSA.	0%	<ul style="list-style-type: none"><li>○ Mesure non débutée</li></ul>	
34. a) Élaborer et mettre en œuvre une stratégie globale afin d'assurer la complémentarité des activités de transfert de connaissances. b) Planifier et réaliser des actions concertées entre les partenaires pour la diffusion des connaissances dans les différents réseaux de services.	10%	<ul style="list-style-type: none"><li>○ Portrait des activités de transfert attendu à l'hiver 2020</li></ul>	2020
35. Élaborer et mettre en œuvre une stratégie de communication qui tient compte des besoins des professionnels des différents réseaux, des personnes ayant un TSA et de leurs proches.	10%	<ul style="list-style-type: none"><li>○ Mesure non débutée</li></ul>	2022

QUESTION NO 348

Listes d'attente par région et au total pour obtenir des services de répit, par catégorie (aînés, handicapés, etc.)

---

RÉPONSE NO 348

Les données ne sont pas disponibles.

---

**ÉTUDE DES CRÉDITS 2020-2021**

**MINISTÈRE DE LA SANTÉ ET DES SERVICES SOCIAUX**

*Réponses aux questions particulières de l'Opposition officielle*

---

QUESTION NO 349

Sommes réservées en 2020-2021 pour développer des services de répit supplémentaires.

---

RÉPONSE NO 349

Les données 2020-2021 ne sont pas disponibles.

---

## ÉTUDE DES CRÉDITS 2020-2021

### MINISTÈRE DE LA SANTÉ ET DES SERVICES SOCIAUX

#### *Réponses aux questions particulières de l'Opposition officielle*

---

#### QUESTION NO 350

Liste des organismes communautaires, par région, qui agissent auprès des personnes handicapées, et qui ont obtenu ou à qui l'on a donné, des subventions du ministère de la Santé et des Services sociaux (par le biais du PSOC) ainsi que les prévisions pour 2020-2021.

.....

#### RÉPONSE NO 350

La réponse à cette question est fournie dans le tableau ci-joint.

Les prévisions pour 2020-2021 ne sont pas disponibles.

**Organismes œuvrant en déficience intellectuelle, physique, multiples et en trouble  
du spectre de l'autisme (TSA)**

Région	Nom de l'organisme	SBFR	2019-2020 *
<b>1</b>	Amirams de la Vallée inc.	0294-1730	112 431 \$
	AQEPA/Ass Qc enfants probl.auditifs	0731-2648	13 824 \$
	Ass. défic. int. Rég. Rimouski	0343-6953	86 915 \$
	Ass. hand. gaspésiens	0202-5138	65 812 \$
	Ass. multi-défis	0505-7526	114 102 \$
	Ass. pers. hand. Éveil Basques	0245-5996	114 707 \$
	Ass. pers. hand. Kamouraska Es	0368-7282	100 547 \$
	Ass. pers. hand. vis. B-St-L.	0471-9142	139 488 \$
	Ass. pers.hand.Entre-Amis Tém.	0225-1981	107 050 \$
	Ass. pocatoise pers. hand.	0493-5839	91 272 \$
	Ass. trouble primaire langage	0530-7590	108 341 \$
	Association personnes A.C.V.A	0540-8455	147 528 \$
	Autisme Est Québec	0659-3818	215 233 \$
	Gr. pers. hand. Alcyons	0263-7544	112 044 \$
	Maison des tournesols	0404-8138	24 893 \$
	Regr. des dynamiques Rimouski	0424-1881	56 480 \$
	Répît-Loisirs-Autonomie	0655-6153	160 000 \$
	Ressource aide pers. handic.	0612-1149	106 927 \$
	Serv. alternatif intégr. trav.	0476-8669	110 077 \$
<b>Total région 1 :</b>			<b>1 987 671 \$</b>
<b>2</b>	AQEPA Lac St-Jean	0649-8653	17 270 \$
	AQEPA Saguenay	0496-5612	10 108 \$
	Ass. Jeannoise intégration soc	0316-5263	128 517 \$
	Ass. pers. hand. Le Goéland	0299-7765	73 954 \$
	Ass.dév.hand.intell.Saguenay	0225-1999	177 818 \$
	Ass.pers.hand.visuelles rég02	0318-8646	54 237 \$
	Ass.prom.droits pers.hand.Jonq	0368-7191	98 319 \$
	Ass.Renais.traum.crân.Saguenay	0612-7179	174 572 \$
	Assoc. hand. Desbiens	0518-3991	200 597 \$
	Assoc. pers. hand. A.B.C.S.	0389-6834	125 628 \$
	Assoc. québ. dysphasie SLSJ	0439-3450	25 860 \$
	Centre plein vie inc.	0299-6072	99 914 \$
	Corp. serv.aux hand. Roberval	0294-1771	86 351 \$
	CSSDRS/Coop. solid. du Royaume	0730-8463	168 418 \$
	Foyer apprent.auton.soc. Alma	0518-3942	141 023 \$
	Groupe Centre-Lac d'Alma	0276-7747	93 854 \$

**Organismes œuvrant en déficience intellectuelle, physique, multiples et en trouble  
du spectre de l'autisme (TSA)**

Région	Nom de l'organisme	SBFR	2019-2020 *
	Groupe espoir Dolbeau-Mistassi	0435-8727	138 822 \$
	Interass. pers. handicapées	0320-9517	105 244 \$
	La Maisonnée d'Évelyne	0714-4876	258 782 \$
	Maison d'intégration Norlac	0225-2237	103 960 \$
	Regr. sourds et malentendants	0397-6396	15 329 \$
	Ressource de Jonquière	0730-0544	15 551 \$
	Soc. autisme Saguen. Lac St-J	0575-7182	391 820 \$
<b>Total région 2 :</b>			<b>2 705 948 \$</b>
<b>3</b>	Adaptavie Inc.	0686-7535	120 587 \$
	Arche Étoile	0498-4191	467 882 \$
	Ass. implantés cochléaires Qué	0625-2720	82 905 \$
	Ass. pers. déficience audition (Ass. malentendants québécois)	0392-5708	101 941 \$
	Ass. pers. hand. Charlesbourg	0279-3867	115 412 \$
	Ass. pers. hand. de Portneuf	0541-0774	95 645 \$
	Ass. pers. handic. Charlevoix	0297-1653	90 145 \$
	Assoc. TCC 2 rives	0627-7636	176 575 \$
	Ass.pers.intér.Aphasie acc.vas	0425-1237	90 145 \$
	Ass.Qc enfants prob.auditifs	0464-6709	105 720 \$
	Assoc. Alti	0278-4668	112 030 \$
	Assoc. des sourds de Québec	0530-7616	16 539 \$
	Assoc. intégration sociale	0440-0651	95 645 \$
	Association Panda Capitale Nat (Ass. qc. tr d'appr.)	0502-1233	129 057 \$
	Audiothèque Oreillette lit	0371-6396	141 319 \$
	Autisme Québec	0368-6144	165 958 \$
	CAPVISH/Pers. vivant sit. hand.	0611-0845	104 305 \$
	Carrefour Familial Pers. Hand.	0461-5597	148 104 \$
	Centre Signes D'Espoir	0422-7054	243 845 \$
	Dysphasie Québec	0486-7321	130 501 \$
	Entr'actes Produc. Artistique	0562-4630	142 906 \$
	Laura Lémerveil	0730-4470	337 323 \$
	Le Magnifique Inc.	0641-9790	90 144 \$
	L'équipe bénévole de l'Institu	0245-5509	31 846 \$
	Patro Charlesbourg	0128-8208	7 000 \$
	Patro Roc-Amadour	0684-3510	6 805 \$
	Regr. intégr. soc. Charlevoix	0480-0553	94 194 \$

**Organismes œuvrant en déficience intellectuelle, physique, multiples et en trouble  
du spectre de l'autisme (TSA)**

Région	Nom de l'organisme	SBFR	2019-2020 *
	Regr. pers. hand. visuelles	0332-6246	151 884 \$
	SAIRAH	0642-2737	68 523 \$
	SRIEQ/Serv. rég. interprétariat Est Qc	0642-6423	700 817 \$
<b>Total région 3 :</b>			<b>4 365 702 \$</b>
<b>4</b>	APEVAH Chenaux	0368-0501	106 800 \$
	AQD Mauricie et Centre du Qc	0733-6431	120 000 \$
	Arche Mauricie	0549-0156	417 741 \$
	Ass. éduc. récréa. aveugles	0730-6657	81 440 \$
	Ass. hand. adultes Mauricie	0540-8505	106 800 \$
	Ass. intégration soc. Bois-Fra	0505-0828	108 563 \$
	Ass. parents enf. hand. (APEH)	0447-7386	142 430 \$
	Ass. parents enf. hand. CQ	0530-7632	100 000 \$
	Ass. pers. hand. Nicolet-Yamaska (Lac St-Pierre)	0387-0367	140 000 \$
	Ass. pers. hand. act. Mékinac	0297-2867	100 000 \$
	Ass. pers. hand. Drummond	0448-5405	105 000 \$
	Ass. pers. hand. MRC Bécancour	0416-5759	140 000 \$
	Ass. pers. malentendantes B-F.	0497-6072	105 000 \$
	Ass. personnes hand. érable	0368-7225	105 000 \$
	Ass. Québec enfants prob. aud.	0614-8142	120 000 \$
	Ass. surdité Centre-du-Québec	0541-0741	7 818 \$
	Ass.paralysie céréb. Mauricie	0621-9018	120 000 \$
	Ass.pers.défic intel.Béc/Nic.Y	0464-6733	173 609 \$
	Ass.pers.malentendantes Mauric	0651-7569	95 066 \$
	Assoc. pers. hand. Maskinongé	0619-0268	100 000 \$
	Autisme - Centre du Québec	0634-2083	141 173 \$
	Autisme Mauricie	0364-5785	141 173 \$
	Centre de stimulation l'Envol	0645-4714	142 430 \$
	Centre Normand Léveillée inc.	0642-0814	152 700 \$
	Coup de main Mauricie	0540-8497	159 847 \$
	DI-TSA Centre-Mauricie/Mékinac (Ass. déf. intel. C. M.)	0480-0538	322 569 \$
	Handicap act. auton. B-Francis	0413-4169	106 800 \$
	HSI handicaps Soleil	0519-7868	96 588 \$
	La Maison Le Coudrier	0662-7467	462 312 \$
	LaSource/ASS. hand. HSMaurice	0563-1536	100 000 \$
	L'Amis-temps Bois-Francis	0683-8205	232 900 \$
	L'Autre Fabrik inc.	0486-7776	269 763 \$

**Organismes œuvrant en déficience intellectuelle, physique, multiples et en trouble  
du spectre de l'autisme (TSA)**

Région	Nom de l'organisme	SBFR	2019-2020 *
	Les Horizons ouverts	0731-2101	195 759 \$
	L'évasion service gard. répit	0656-6020	255 000 \$
	Logements adaptés Drummond	0681-0253	504 344 \$
	Parrainage civique Bois-Francs	0645-4862	105 000 \$
	Parrainage civique Drummond	0371-6438	109 682 \$
	Parrainage civique T-R Métro	0633-6945	100 000 \$
	Premier Envol inc.	0715-3885	148 297 \$
	Résidence Entre-Deux	0613-9968	1 008 681 \$
	Villa Tournesol	0657-7167	420 285 \$
<b>Total région 4 :</b>			<b>7 670 570 \$</b>
<b>5</b>	AQETA/Estrie	0733-8247	58 691 \$
	Ass. des accident. cérébro-va.	0464-6741	317 938 \$
	Ass. des sourds de l'Estrie	0307-6635	78 563 \$
	Ass. PANDA Brome-Missisquoi	0655-8407	71 748 \$
	Ass. pers. hand. phys. B-M	0454-1017	118 188 \$
	Ass. Qc. enf. probl. auditifs	0634-2042	52 301 \$
	Ass. qué. aphasiques Granby-r.	0629-7782	46 801 \$
	Ass. sclérose plaques Estrie	0413-9747	190 911 \$
	Ass. Sherbrooke défic. intel.	0225-2005	148 620 \$
	Ass. spina bifida hydro.Estrie	0446-2420	78 563 \$
	Ass. syndrome Down	0540-8489	89 931 \$
	Ass.Granby déficience int. autisme	0563-1692	92 484 \$
	Ass.parents de pers. hand.B-M.	0310-7380	89 211 \$
	Assoc. Sportive hand. Estrie	0692-0474	53 519 \$
	Association Garagona	0670-9471	62 902 \$
	Autism'Aide Estrie (S.P.E.C. Tintamarre)	0570-5157	271 104 \$
	Club handicapés Brome-Missis.	0248-0044	56 057 \$
	Dagobert et Cie	0733-8379	58 691 \$
	Défi handicap Sources	0733-6894	44 032 \$
	Dysphasie-Estrie	0435-8735	120 775 \$
	Étincelles bonheur Haut St-Fra	0330-3633	105 298 \$
	Handi Apte	0390-2996	199 211 \$
	Handi-Capable	0724-8750	64 726 \$
	La Maison Caméléon de l'Estrie	0611-6818	91 632 \$
	Les Fantastiques de Magog	0203-1789	105 298 \$
	Les soupapes bonne humeur	0278-5947	105 298 \$



**Organismes œuvrant en déficience intellectuelle, physique, multiples et en trouble  
du spectre de l'autisme (TSA)**

Région	Nom de l'organisme	SBFR	2019-2020 *
	Maison répit Dérageon (Maison Dérageon)	0634-8361	168 302 \$
	Mouv. paralysie céréb. Estrie	0733-8734	38 330 \$
	ŒIL	0731-1848	45 988 \$
	Serv.interpr.pers.sourdes Estr	0533-8041	190 910 \$
	Slérose plaques H-Yamaska-Ric.	0540-8513	75 181 \$
<b>Total région 5 :</b>			<b>3 291 204 \$</b>
<b>6</b>	A.B.C. Ass. Bègues du Canada	0491-2333	58 480 \$
<b>National</b>	Amalgame Mtl	0604-9415	132 321 \$
	Amis de l'est pour la DI	0619-5457	195 775 \$
	AQEPA (national)	0160-5088	208 554 \$
	AQEPA (Ass.Qué. enf.prob.audi.Mtl.)	0504-2221	143 968 \$
	Arche-Montréal	0549-0164	750 230 \$
	Ass. Arches du Québec	0504-6354	165 631 \$
	Ass. de spina bifida et hydro.	0378-9815	106 658 \$
	Ass. entraide pers. handicapées	0351-4551	173 482 \$
	Ass. loisirs pers auto. réduit	0688-1254	137 184 \$
	Ass. québ. syndromme Tourette	0543-7405	90 195 \$
	Ass. québécoise des traumatis.	0491-2119	285 935 \$
	Ass.québ. personnes aphasiques	0423-6865	180 273 \$
	Assoc. Mtl déf. intell.	0347-6488	178 551 \$
	Assoc. Ouest de l'Ile pr hand.	0649-5337	349 429 \$
	Assoc. syndrome de Usher Qc	0653-7732	78 755 \$
	Association multi-ethnique	0315-4127	238 163 \$
	Association polio Québec	0491-2085	34 371 \$
	Audition Québec	0317-5197	107 722 \$
	Autisme Montréal	0368-4487	802 941 \$
	Avatil	0577-4575	589 413 \$
	Bon pilote	0287-4741	139 154 \$
	C. intégration à la vie active	0688-8242	105 680 \$
	CARE/Cent. act.récréat.	0577-4625	155 267 \$
	Cent. comm. Radisson	0577-4591	263 866 \$
	Cent.commun. sourde Mtl-Métro	0244-2606	248 541 \$
	Cent.distrib.aide tech materie	0500-7679	66 971 \$
	Centre Action	0649-5386	137 905 \$
	Centre au puits	0445-2009	164 596 \$
	Centre Comunication adaptée	0629-1835	58 480 \$

**Organismes œuvrant en déficience intellectuelle, physique, multiples et en trouble  
du spectre de l'autisme (TSA)**

Région	Nom de l'organisme	SBFR	2019-2020 *
	Centre de répit Philou	0717-6779	749 332 \$
	Centre de Rêves et Espoirs	0731-7027	209 479 \$
	Cercle Amitié Québec	0731-1095	37 502 \$
	Club. pers. hand. Lac St-Louis	0566-2903	116 111 \$
	Communicaide adultes (CAPA)	0299-5553	156 500 \$
	Compagnons de Montréal	0282-0025	381 004 \$
	Corp. espoir	0248-5555	705 181 \$
	D'un œil différent	0733-8270	2 000 \$
	Espace Multisoleil	0693-7668	129 661 \$
	Etoile Pacho -enfants handicap	0734-6687	37 502 \$
	Ex Aequo	0278-4684	106 936 \$
	Fond. des aveugles du Québec	0631-6673	63 144 \$
	Formation AlterGo	0634-2091	123 263 \$
	Gr.ent.r.sclérose plaque Banl.O	0247-2314	76 394 \$
	Habitations pignon sur roues	0730-4058	81 434 \$
	J'me fais une place en gard.	0667-4014	145 402 \$
	Joie enfants (Montréal)	0378-9856	180 070 \$
	La Gang à Rambrou	0732-7224	124 572 \$
	L'Archipel de l'avenir	0733-5326	335 772 \$
	Le centre Didache	0686-0589	133 071 \$
	Main-forte Mtl	0604-9407	132 321 \$
	Maison de répit la ressource	0674-4155	228 188 \$
	Maison des Sourds	0732-0872	115 036 \$
	Mais-Répit Oasis	0571-0603	198 323 \$
	Moelle épinière motric. MEMO Qc	0271-7437	98 985 \$
	Parents déficience intellect. (Ass. parents déf. int. APDITED)	0606-3762	128 035 \$
	Parr. civique les marronniers	0368-5443	171 057 \$
	Parrainage civique Montréal	0278-4643	191 301 \$
	Prolong. à la famille de Mtl	0345-4097	181 957 \$
	Prom. interv. milieu ouvert	0416-5783	175 795 \$
	Reg. Langage Québec (Ass. qc de la dysphasie)	0730-7499	109 989 \$
	Regr. québ. parr. civique Qc	0505-9225	123 680 \$
	Regr.parents pour déf. intell.	0345-4105	198 823 \$
	Regroupement pour trisomie 21	0647-7004	144 199 \$
	Répit Emergo autisme	0613-3532	185 207 \$

**Organismes œuvrant en déficience intellectuelle, physique, multiples et en trouble  
du spectre de l'autisme (TSA)**

Région	Nom de l'organisme	SBFR	2019-2020 *
<b>National</b>	Rêvanous	0723-1491	185 304 \$
	Sans oublier le sourire	0730-7812	232 053 \$
	SIVET/Serv. interp. visuelle tactile	0560-4798	613 445 \$
	Soc. québ. syndrome Angelman	0732-3108	37 234 \$
	Soc. sclérose latéral amyotro.	0463-1941	26 853 \$
	Solid. parents de pers. hand.	0368-4479	165 486 \$
	Théâtre aphasique	0541-3265	112 984 \$
	Vie autonome-Montréal (C.R. vie autonome du M-Métrop.)	0684-1274	129 807 \$
	Zoothérapie Québec	0632-3430	102 091 \$
<b>Total région 6 :</b>			<b>14 230 974 \$</b>
<b>7</b>	Amicale hand.physiqu.Outaouais	0425-3977	125 459 \$
	APICO	0343-6904	787 867 \$
	Arche Agapè	0560-9920	606 137 \$
	Ass. des neurotraumatisés	0534-3074	251 854 \$
	Ass. pers. handi. Papineau	0343-7191	238 406 \$
	Ass. personnes exceptionnelles	0368-1533	118 006 \$
	Assoc. répit communautaire	0730-0460	207 628 \$
	Assoc.de l'ouie de l'Outaouais	0575-5004	155 179 \$
	At. form. socioprof.Pet.Nation	0438-6066	257 091 \$
	CADO Cent apprentissage défic.	0358-9280	44 728 \$
	Centre Jean Bosco de Maniwaki	0442-7969	391 146 \$
	Centre Serge Bélair	0476-8685	193 015 \$
	Entre Deux Roues	0731-8041	270 429 \$
	Grenier d'apprentissage	0423-6717	24 958 \$
	La Lanterne (Ass. int. comm. Vallée Lanterne)	0574-5120	119 066 \$
	L'Alternative Outaouais	0543-0442	27 568 \$
	L'Apogée	0535-7389	62 836 \$
	Les Apprentis	0734-3221	295 311 \$
	Logement intégré Hull	0573-7838	912 060 \$
	Soc.can. Sclérose plaques-R07	0733-7215	64 770 \$
	Trait d'union Outaouais	0535-7363	942 372 \$
<b>Total région 7 :</b>			<b>6 095 886 \$</b>
<b>8</b>	Actia	0418-6250	100 742 \$
	Aile brisée	0668-9350	101 259 \$
	AQEPA	0351-4577	24 961 \$
	Arche Abitibi-Témiscamingue	0549-0172	419 636 \$

**Organismes œuvrant en déficience intellectuelle, physique, multiples et en trouble  
du spectre de l'autisme (TSA)**

Région	Nom de l'organisme	SBFR	2019-2020 *
	Ass. intégr.soc. Rouyn-Noranda	0532-6269	209 031 \$
	Ass. par.enf. hand.Témiscaming	0301-6524	164 955 \$
	Assoc. pers. hand. Témiscaming	0730-7192	72 745 \$
	Assoc.pers.hand.visuelles A-T	0730-6087	2 368 \$
	Centre de jour Les Intrépides	0731-1749	201 142 \$
	Centre d'Intégration l'envol	0540-8554	106 592 \$
	Centre La Mésange	0689-0586	75 828 \$
	Club A.V.C. Rouyn-Noranda	0574-1053	11 000 \$
	Club amitié handicapés A-O	0276-4595	174 440 \$
	Club des handicapés Val d'Or	0205-5424	143 671 \$
	Corp. maison répit Chrysalide	0468-5194	194 846 \$
	Indépendance 65+	0518-3819	13 992 \$
	Le Pilier	0631-6533	71 397 \$
	Parrainage civique A-T	0711-2865	21 634 \$
	Pers.hand. Amos Rég.(P.H.A.R.)	0652-2130	103 500 \$
	Res. pers.hand. A-T Nord Qc	0605-5248	587 627 \$
	Soc. autisme Abitibi-Témisca.	0532-4793	171 986 \$
	Vie autonome Abitibi-Témisca.	0573-7705	118 787 \$
	<b>Total région 8 :</b>		<b>3 092 139 \$</b>
<b>9</b>	Act.autisme TED HCN Manicouaga	0696-4423	122 335 \$
	Ass. épilepsie Côte-Nord	0418-6284	45 556 \$
	Ass. fibromyalgie Duplessis	0634-1994	45 036 \$
	Ass. N-Cotiere Autisme TED	0575-7075	56 368 \$
	CAB de Port-Cartier inc.	0246-5771	9 170 \$
	Ass. pers. diff. vis. Manicoua	0540-8562	76 057 \$
	Ass.fibro.fatigue chronique	0621-2773	22 334 \$
	Assoc. hand. adultes Cote-Nord	0317-5205	109 746 \$
	Centre d'activités HCN inc.	0654-1304	96 236 \$
	Girouettes Chutes-aux-Outardes	0406-7427	48 290 \$
	Groupe entre-amis Baie-Comeau	0476-8693	67 532 \$
	L'Espoir de Shelna	0614-3739	175 594 \$
	Mod. épanouiss vie Havre St-P.	0279-0061	17 614 \$
	Mod. épanouissement à la vie 7-Iles	0368-1442	70 763 \$
	Module épan. Sacré-Coeur	0366-9702	76 057 \$
	Pivot des îles	0600-3396	67 533 \$
	Répit Daniel Potvin	0570-7120	256 362 \$

**Organismes œuvrant en déficience intellectuelle, physique, multiples et en trouble  
du spectre de l'autisme (TSA)**

Région	Nom de l'organisme	SBFR	2019-2020 *
	Répit Richelieu	0571-6410	319 018 \$
	Soc.sclérose plaques Côte-Nord	0677-8872	15 610 \$
	Tab. conc. ass. pers. hand/CAPH	0490-6202	3 000 \$
<b>Total région 9 :</b>			<b>1 700 211 \$</b>
<b>10</b>	APHCC/Hand. Chiboug.Chapais	0677-8930	247 286 \$
	Partenaires à part égale	0655-6831	203 432 \$
<b>Total région 10 :</b>			<b>450 718 \$</b>
<b>11</b>	AHMI ass. pers.hand.Murdocvill	0400-8678	16 376 \$
	APHAC	0636-0853	126 725 \$
	Ass des TCC et ACV GIM	0608-6268	166 516 \$
	Ass. des handic. Val-Rosiers	0299-4598	61 612 \$
	Ass. pers hand. estran	0293-7530	41 908 \$
	Ass. pers. handicapées Gaspé	0343-6896	58 411 \$
	Ass.pers.hand.visuel.Gasp.I-Ma	0575-7083	107 735 \$
	Assoc. des pers. hand. ÎLes	0628-1455	185 506 \$
	Association la Croisée	0658-0179	112 458 \$
	Centre handicapés Joie de Vivre	0316-5313	131 766 \$
	La Maison Maguire	0474-1237	241 737 \$
	Regr. assoc. pers. hand. Gasp.	0532-2755	5 593 \$
<b>Total région 11 :</b>			<b>1 256 343 \$</b>
<b>12</b>	APHB/Ass. pers. handic. Bellechasse	0378-9773	165 454 \$
	Arc-en-ciel-Regr.par.pers.hand	0507-4786	477 109 \$
	Ass. entr. comm. La Fontaine	0605-9547	228 213 \$
	Ass. personnes hand. Chaudière	0263-7593	211 491 \$
	Ass. renaissance Appalaches	0343-6946	304 491 \$
	Ass.intégr.soc.Beauce-Sartigan	0495-7890	248 528 \$
	Ass.loisirs pers.hand.IsletSud	0275-8688	163 817 \$
	Ass.pers.handicapés Lotbinière	0278-4650	207 705 \$
	Assoc. Horizon Soleil	0293-6227	106 890 \$
	Assoc. pers. hand. de Levis	0483-7548	470 203 \$
	Atelier occupationnel Rive Sud	0393-1854	171 252 \$
	Centre Équithérapie Remontée	0731-1079	71 586 \$
	Entraide Pascal-Taché	0530-7624	135 924 \$
	L'Arche le Printemps	0560-9912	622 409 \$
	Maison du Tournant Inc.	0605-9554	345 967 \$
	Nouvel Essor	0244-6466	255 836 \$

**Organismes œuvrant en déficience intellectuelle, physique, multiples et en trouble  
du spectre de l'autisme (TSA)**

Région	Nom de l'organisme	SBFR	2019-2020 *
	Patro de Lévis	0730-9289	7 680 \$
	Pers. hand. act. Rive-Sud	0567-7786	220 382 \$
	Regr. pers.han.Chaudière-Appalac	0426-6847	159 806 \$
	Regroupement pers.hand.phys.	0367-7622	166 627 \$
	Soc. grand village	0601-8766	105 269 \$
<b>Total région 12 :</b>			<b>4 846 639 \$</b>
<b>13</b>	Aide aux pers. âgées défavor.	0386-8650	152 668 \$
	ALEDIA/Ass. laval DI et TSA	0225-1783	372 435 \$
	ALTA Ass. Lavalloise transport	0448-5413	30 693 \$
	Ass. fibromyalgie Laval	0575-7109	135 830 \$
	Ass. jeunes bègues Québec	0573-6962	67 160 \$
	Ass.pers....surdité de Laval	0642-4097	123 421 \$
	Association dysphasie +	0506-4662	241 551 \$
	AVC-Aphasie Laval	0544-1159	216 300 \$
	Corp.int.vie active pers.hand.	0730-5790	268 463 \$
	Fondation Le Pilier	0731-9999	166 879 \$
	La Halte de L'Orchidbleue	0731-8777	146 890 \$
	Mouv. pers. d'abord Laval	0538-9325	26 119 \$
	Reg.ass.pers.tr.cranio-céréb.	0655-6633	60 688 \$
	Regr.org.promo.pers.hand.Laval	0543-7736	18 941 \$
	Service du Chat botté de Laval	0607-4249	755 084 \$
	Soc. autisme et des TED	0543-7413	117 645 \$
	Soc.can.sclér.plaques Laval	0422-8565	132 586 \$
	StmuleArts	0672-2052	387 465 \$
	TED sans frontières	0668-0227	23 933 \$
<b>Total région 13 :</b>			<b>3 444 751 \$</b>
<b>14</b>	Amis déficie. intel. Rive-Nord	0293-6078	249 391 \$
	APH du secteur Berthier	0263-7601	232 571 \$
	APH et sensorielles sec.Joliet	0626-8239	166 884 \$
	Ass. Handami pers. hand. fam.	0244-8389	108 419 \$
	Ass. par. enf. trisomique-21	0530-7665	144 540 \$
	Ass. pers. hand. Brandon	0350-5963	109 740 \$
	Ass. pers. hand. Matawinie	0344-7158	259 256 \$
	Ass. pers. hand. ph. Rive-Nord	0282-3052	248 882 \$
	Ass. sclérose plaq. Lanaudière	0541-0758	94 358 \$
	Ass. sourds MRC L'Ass.des Moul	0663-4471	51 031 \$

**Organismes œuvrant en déficience intellectuelle, physique, multiples et en trouble  
du spectre de l'autisme (TSA)**

Région	Nom de l'organisme	SBFR	2019-2020 *
	Assoc. des sourds Lanaudière	0486-7735	78 131 \$
	Atel. éduc. petits mousses	0460-0508	125 840 \$
	Centre jour Jardin Étoiles	0733-8486	140 565 \$
	Corp. les enfants de ma rue	0422-2840	86 969 \$
	Corp. répit-dépannage Lanaud.	0616-8108	317 666 \$
	Cyber-Cible	0732-2746	186 135 \$
	Défis-logis Lanaudière	0732-2753	120 683 \$
	DIDA	0732-2761	154 422 \$
	Dysphasie Lanaudière	0606-6872	241 943 \$
	Entraide déf. intell. Jol Métr	0631-0445	440 309 \$
	GymnO Lanaudière	0673-4503	63 823 \$
	Jardins du Méandre	0732-2779	221 139 \$
	L'Arche Joliette	0717-6704	172 576 \$
	Le pas de deux	0732-2787	81 472 \$
	Les Amandiers	0700-3106	283 816 \$
	Les maison d'à côté Lanaudière	0609-5434	905 662 \$
	Les répits de Gaby	0698-3464	491 201 \$
	Parrainage civique Lanaudière	0463-1891	155 237 \$
	Rose bleue : Ass. pers. hand.	0299-0604	192 914 \$
	Serv. rég. interpr. Lanaudière	0563-1478	279 127 \$
	Soc. autisme région Lanaudière	0606-6856	478 830 \$
<b>Total région 14 :</b>			<b>6 883 532 \$</b>
<b>15</b>	Acco-Loisirs	0674-7703	177 167 \$
	Ass. fibromyalgie Ltde	0667-9641	205 571 \$
	Ass. pers. hand. Clair-Soleil	0278-4833	203 137 \$
	Ass. pers. hand. intellectuel.	0350-5971	185 396 \$
	Ass. pers. prob. aud. Laurent.	0480-0512	332 993 \$
	Ass. rég. loisirs Laurentides	0730-0734	180 000 \$
	Ass. parents enf. hand. H-Laurent	0493-5904	83 387 \$
	Ass. pers. hand. Rivière du Chêne	0731-2440	25 440 \$
	Atelier altitude	0366-7904	196 720 \$
	Cte aide traumatisées crân han	0681-1004	333 407 \$
	Dysphasie Laurentides (DL) (Ass. Québ. dysphasie Laurentid)	0565-8513	199 263 \$
	Groupe relève aphas. GRPAAL	0681-0980	240 241 \$
	Libellule spectre autisme	0368-7357	362 059 \$

**Organismes œuvrant en déficience intellectuelle, physique, multiples et en trouble  
du spectre de l'autisme (TSA)**

Région	Nom de l'organisme	SBFR	2019-2020 *
	M. des parents d'enfants hand.	0447-4144	253 560 \$
	Papillons de Nominugue	0621-8143	142 647 \$
	Parrainage civ. Basses-Ltdes	0388-7767	95 071 \$
	Regr.personnes hand.Mt-Laurier	0243-9271	136 057 \$
	Regroup.hand.visuel Laurentide	0389-4508	40 693 \$
	Soc. autisme S.A.R. Laurentid.	0531-5171	268 056 \$
	Soc.can.sclér.plaques Laurent.	0536-3858	59 679 \$
<b>Total région 15 :</b>			<b>3 720 544 \$</b>
<b>16</b>	Académie Zénith	0732-1581	45 631 \$
	Act. intégration déf. intell.	0243-3837	140 219 \$
	Amis-Soleils de St-Bruno	0698-3571	27 396 \$
	Aphasie Rive-Sud	0691-0939	52 489 \$
	APHRSO/Ass.handicap. Rive-Sud O	0364-5827	150 093 \$
	Arche Beloeil	0561-1439	411 131 \$
	Ass montréaléenne de surdité	0681-9379	94 492 \$
	Ass traumatisé cranio-cérébrau	0681-9387	92 638 \$
	Ass. enf, adultes hand./AEAHBV	0733-7363	35 001 \$
	Ass. locale des pers. handic.	0349-5207	116 751 \$
	Ass. parents de l'enf. en dif.	0276-8588	205 926 \$
	Ass. parents Panda Vaud-Soul.	0731-1053	35 001 \$
	Ass. PAUSE	0293-9718	200 781 \$
	Ass. pers. aphasiques du R.-Y.	0634-2703	49 999 \$
	Ass. pers. hand. Vallée Rich.	0294-5509	89 335 \$
	Ass. sclé.en plaq. S-T et rég.	0518-3769	77 457 \$
	Ass.devenus sourds Sud-Ouest	0493-5912	59 988 \$
	Ass.parent enf. hand.Richelieu	0229-3728	97 064 \$
	Ass.pers.hand. Sorel-Tracy	0423-4118	90 004 \$
	Ass.qué.paren.enfants han.vis.	0312-7586	178 272 \$
	Ass.québ.dysphasie Montérégie	0409-4082	100 502 \$
	Ass. Vallée Richelieu autisme	0731-9098	71 976 \$
	Assoc. déf. intel. rég. Sorel	0296-8295	91 462 \$
	Assoc. parents hand. Rive-Sud	0164-6983	114 164 \$
	Assoc. sclérose pl. Rive-Sud	0282-6220	124 274 \$
	Association Panda Deux Rives	0733-7355	35 001 \$
	Autisme Montérégie	0730-1286	260 277 \$
	Camp Soleil Melissa	0731-6870	60 001 \$



**Organismes œuvrant en déficience intellectuelle, physique, multiples et en trouble  
du spectre de l'autisme (TSA)**

Région	Nom de l'organisme	SBFR	2019-2020 *
	Cent. Louise Bibeau	0573-0163	171 530 \$
	Cent. répit-dép. quatre poches	0564-5114	285 551 \$
	Centre ELODI/Éduc. + Loisirs DI	0406-1636	118 177 \$
	Centre multifonct. pers.hand.	0733-8825	33 886 \$
	Centre Notre-Dame de Fatima	0128-7044	92 863 \$
	Centre Petite Échelle	0732-9907	70 230 \$
	Centre Réhabilitation A.V.C	0730-0130	29 361 \$
	Clé des champs Sainte-Julie	0700-7396	15 002 \$
	Club joie vivre DI/TED	0730-5006	60 002 \$
	Croisée de Longueuil Inc.	0675-1267	29 400 \$
	Envol du Haut-Richelieu	0691-0913	102 627 \$
	Foyer St-Antoine Longueuil	0607-6129	520 042 \$
	Halte Soleil	0632-7902	255 006 \$
	Hyper-Lune	0641-6382	110 528 \$
	Intégr. soc. enf. hand. milieu	0717-0590	68 099 \$
	Jonathan de Soulanges	0349-3608	62 676 \$
	La Relache (Répit V.S.)	0685-8575	50 473 \$
	Lucioles de St-Hubert	0308-7012	25 821 \$
	Ma deuxième maison à moi (Ass.Rive-Sud pr défic.intellec)	0630-6849	163 747 \$
	Mais. répit-vacances	0573-7853	163 005 \$
	Maison de répit l'Intermede	0463-1909	173 661 \$
	Moulin Source	0506-2351	203 176 \$
	Mouv.act.déc.pers.hand.Château	0242-8639	99 100 \$
	Mouvement action loisirs	0539-8144	92 366 \$
	Parents d'enfants hand. diff.	0655-8357	76 081 \$
	Parr. civ. Haut-Richelieu	0366-7870	109 705 \$
	Parr. civ. Vallée du Richelieu	0446-7791	100 546 \$
	Parr. civ. Vaudreuil-Soulanges	0325-4638	220 413 \$
	Parr. civique Acton Maskoutain	0366-7896	95 182 \$
	Parrainage civique Champlain	0639-0124	94 413 \$
	Projet Inté. Autismopolis	0732-7455	35 001 \$
	Reg. ass. pers. aphasique QC.	0630-1931	113 530 \$
	Regr. personnes handicapées	0463-1925	9 011 \$
	Répit le Zéphir	0691-0905	109 213 \$
	Répit TED-Autisme Montérégie	0711-3087	147 983 \$
	Rescousse regr. par.pers.hand.	0416-5809	91 549 \$

**Organismes œuvrant en déficience intellectuelle, physique, multiples et en trouble  
du spectre de l'autisme (TSA)**

Région	Nom de l'organisme	SBFR	2019-2020 *
	Résid. La P'tite Maison Bleue	0734-4419	33 885 \$
	Sclérose St-Hyacinthe-Acton	0281-7955	77 457 \$
	Soc. canad. sclérose Montérégi	0655-8514	84 222 \$
<b>Total provincial :</b>			<b>73 244 677 \$</b>

*\* Selon le système budgétaire financier régionalisé (SBFR) au 31 mars 2020. Inclut uniquement le financement de la catégorie "DI-DP-TSA".*

QUESTION NO 351

Ventilation des places dans les centres d’hébergement publics, dans les centres de réadaptation et dans les centres de jour pour 2019-2020 ainsi que les prévisions pour 2020-2021, par région.

RÉPONSE NO 351

Les données 2019-2020 relatives aux centres d’hébergement public ne sont pas disponibles. Les données pour les années 2011-2012 à 2018-2019 sont fournies à la question n° 216 des questions particulières de l’Opposition officielle.

Les données 2019-2020 pour les centres de jour ne sont pas disponibles.

Les données 2019-2020 pour les centres de réadaptation sont fournies dans le tableau ci-dessous.

Les prévisions pour 2020-2021 ne sont pas disponibles.

Places dans les centres de réadaptation pour 2019-2020, par région

Région	Nom	Nombre
01	CISSS du Bas-Saint-Laurent	437
02	CIUSSS du Saguenay–Lac-Saint-Jean	670
03	CHU de Québec – Université Laval	--
	Institut de cardiologie et de pneumologie de Québec – Université Laval	--
	CISSS de la Capitale-Nationale	1084
04	CIUSSS de la Mauricie-et-du-Centre-du-Québec	628
	Conseil de la Nation Atikamekw	9
05	CIUSSS de l’Estrie – CHUS	420*
06	CIUSSS de l’Ouest-de-l’Île-de-Montréal	435
	CIUSSS du Centre-Ouest-de-l’Île-de-Montréal	--
	CIUSSS du Centre-Sud-de-l’Île-de-Montréal	1425
	CIUSSS du Nord-de-l’Île-de-Montréal	--
	CIUSSS de l’Est-de-l’Île-de-Montréal	--
	Maison Élisabeth	18

Région	Nom	Nombre
06	Centre de réadaptation du Nouveau départ inc.	30
	Centre d’accueil le Programme le Portage inc.	291
	Havre Jeunesse	15
	Centre Miriam	150
	CHU Sainte-Justine	35
07	CISSS de l’Outaouais	200
08	CISSS de l’Abitibi-Témiscamingue	155
09	CISSS de la Côte-Nord	83
	Bande indienne des Montagnais de Sept-Îles et Maliotenam	27
10	CRSS de la Baie-James	--
11	CISSSS de la Gaspésie	194
	CISSS des Îles	--
12	CISSS de Chaudière-Appalaches	410
13	CISSS de Laval	380
14	CISSS de Lanaudière	120
15	CISSSS des Laurentides	418
16	CISSS de la Montérégie-Centre	--
	CISSS de la Montérégie-Est	424
	CISSS de la Montérégie-Ouest	1408
17	RRSS du Nunavik	47
18	CCSSS de la Baie-James	31

\* Les données incluent le nombre de places dans l’établissement regroupé, CRDI-TED de l’Estrie, au CIUSSS de l’Estrie – CHUS.

---

## ÉTUDE DES CRÉDITS 2020-2021

### MINISTÈRE DE LA SANTÉ ET DES SERVICES SOCIAUX

#### *Réponses aux questions particulières de l'Opposition officielle*

---

#### QUESTION NO 352

Liste des centres de jour par région et liste d'attente pour les centres de jour, par catégorie (aînés, handicapés, etc.).

---

#### RÉPONSE NO 352

Les données concernant la liste d'attente pour les centres de jour ne sont pas disponibles.

Liste des centres de jour par région au 31 mars 2020 :

##### **Région 01**

Point de service MRC Kamouraska Ouest

Point de service du Témiscouata

Atelier rue des ateliers

Atelier Tache

Centre d'activités de jour

Point de service MRC de Matane

Centre d'activités de jour

Centre de réadaptation en déficience intellectuelle du Bas-Saint-Laurent Centre administratif

Point de service MRC Rivière-du-Loup

Point de service MRC Kamouraska Est

Centre d'activités de jour

Centre d'activités de jour

Services professionnels - MRC Mitis

Centre d'hébergement Marie-Anne-Ouellet

Centre multiservices de santé et de services sociaux de Trois-Pistoles

CLSC de Matane

Centre d'hébergement de Rimouski

Centre d'hébergement de Rivière-du-Loup

Centre de jour saint-pascal

##### **Région 02**

Centre de réadaptation en déficience intellectuelle et en troubles du spectre de l'autisme de L'Anse-Saint-Jean

Centre d'activités de jour en déficience intellectuelle et en troubles du spectre de l'autisme Gauthier

Centre de réadaptation en déficience intellectuelle et en troubles du spectre de l'autisme de La Baie

Centre d'activités de jour en déficience intellectuelle et en troubles du spectre de l'autisme F.X.-Bouchard

Centre de réadaptation en déficience intellectuelle et en troubles du spectre de l'autisme du Long-Sault

Centre de réadaptation en déficience intellectuelle et en troubles du spectre de l'autisme de Métabetchouan-Lac-à-la-Croix

**Région 02 (suite)**

Centre d'activités de jour en déficience intellectuelle et en troubles du spectre de l'autisme Maria-Chapdelaine  
Centre de réadaptation en déficience intellectuelle et en troubles du spectre de l'autisme du Cénacle  
Centre de réadaptation en déficience intellectuelle et en troubles du spectre de l'autisme Tanguay  
CLSC et Centre d'hébergement de Normandin  
Hôpital et centre d'hébergement de Roberval  
Centre d'hébergement de Bagotville  
Centre d'hébergement de Saint-Félicien  
Hôpital de Dolbeau-Mistassini  
Centre d'hébergement d'Alma  
CLSC et centre d'hébergement de Métabetchouan-Lac-à-la-Croix  
Centre d'hébergement Jacques-Cartier

**Région 03**

Centre d'activités de jour et services externes de Québec - Lapierre  
Centre de réadaptation en déficience intellectuelle de Saint-Placide  
Centre de réadaptation en déficience intellectuelle de La Malbaie  
Centre multiservices de santé et de services sociaux Boivin  
Centre d'activités de jour de Québec - Centre Durocher  
Centre d'activités de jour et Atelier de travail Jacques-Bédard  
Centre d'activités de jour de Québec - Valcartier  
Centre d'activités de jour de Québec - Louis-XIV (1289)  
Centre d'activités de jour - Loyola  
Centre d'activités de jour du Chemin Sainte-Foy  
Centre d'activités de jour La Villa Ringfield  
Centre d'activités de jour du Presbytère Sainte-Cécile  
Centre d'activités de jour du Centre communautaire Edward-Lavergne  
Centre d'activités de jour du Centre d'hébergement de Saint-Marc-des-Carrières  
Centre d'activités de jour de Portneuf - Saint-Germain  
Centre d'activités de jour de Québec - Racine  
Centre d'activités de jour de Québec - Louis-XIV (2436)  
Centre d'activités de jour de La Mennais  
Centre d'activités de jour André-Coindre  
Centre d'activités de jour de l'Île-d'Orléans - Saint-Pierre  
Centre d'activités de jour de la Basilique Sainte-Anne  
Centre de réadaptation en déficience intellectuelle de Saint-Hilarion (Route 138)  
Centre de réadaptation en déficience intellectuelle Saindon  
Centre d'activités de jour de Québec - Royale (550)  
Centre d'activités de jour de Québec - 71e Rue Est  
Centre d'activités de jour de Québec - Boivin  
Centre d'activités de jour du Cégep François-Xavier-Garneau  
Centre d'activités de jour de Québec - François-1er  
Centre d'activités de jour de Québec - 1ère Avenue  
Centre d'activités de jour de Québec - Wilfrid-Hamel  
Centre d'activités de jour et services externes de Donnacona  
Centre de réadaptation en déficience intellectuelle de Saint-Siméon  
Centre de réadaptation en déficience intellectuelle de Saint-Urbain  
Centre d'hébergement de Saint-Siméon  
Centre d'hébergement de La Malbaie  
Centre d'hébergement de Saint-Casimir  
Centre d'hébergement de Donnacona  
Centre d'hébergement Saint-Antoine  
Centre d'hébergement du Faubourg  
Centre d'hébergement Yvonne-Sylvain  
Centre multiservices de santé et de services sociaux de Baie-Saint-Paul  
Centre d'hébergement de Limoilou  
Saint Brigid's Home  
Centre de services externes pour les aînés De Vitré  
Hôpital de Sainte-Anne-de-Beaupré  
Centre d'hébergement Notre-Dame-de-Lourdes  
Hôpital régional de Portneuf CLSC de Saint-Raymond

**Région 03 (suite)**

Centre d'hébergement de Charlesbourg  
Centre d'hébergement de Loretteville

**Région 04**

Centre d'activités de jour en déficience intellectuelle et en troubles du spectre de l'autisme des Bois-Francis-Nord  
Centre d'activités de jour en déficience intellectuelle et en troubles du spectre de l'autisme Notre-Dame  
Centre d'activités de jour en déficience intellectuelle et en troubles du spectre de l'autisme de Nicolet  
Centre d'activités de jour en déficience intellectuelle et en troubles du spectre de l'autisme Letendre  
Centre d'activité de jour en déficience intellectuelle et en troubles du spectre de l'autisme de la Gare  
Centre d'activités de jour en déficience intellectuelle et en troubles du spectre de l'autisme Saint-Paul  
Centre d'activités de jour et services externes du Père-Frédéric  
Centre d'activités de jour en déficience intellectuelle et en troubles du spectre de l'autisme Gamache  
Centre d'activités de jour en déficience intellectuelle et en troubles du spectre de l'autisme Notre-Dame-Est  
Centre d'activités de jour en déficience intellectuelle et en troubles du spectre de l'autisme Girouard  
Centre d'activités de jour en déficience intellectuelle et en troubles du spectre de l'autisme de Saint-Léonard-d'Aston  
Centre de réadaptation en déficience intellectuelle et en trouble du spectre de l'autisme de Shawinigan  
Centre d'activités de jour en déficience intellectuelle et en troubles du spectre de l'autisme de Grand-Mère  
Centre d'activités de jour en déficience intellectuelle et en troubles du spectre de l'autisme de la Fontaine  
Centre d'activités de jour en déficience intellectuelle et en troubles du spectre de l'autisme Bolland  
Centre de réadaptation en déficience intellectuelle et en trouble du spectre de l'autisme de Trois-Rivières  
Centre d'hébergement de Saint-Anne-de-la-Pérade  
Centre d'hébergement et CLSC de Sainte-Thècle  
Centre d'hébergement et CLSC Mgr Paquin  
CLSC de Gentilly  
Centre multiservices de santé et de services sociaux de l'Ermitage  
Centre multiservices de santé et de services sociaux Saint-Joseph  
CLSC et centre de services externes pour les aînés de Plessisville  
Centre de services de Saint-Tite  
Centre d'hébergement Saint-Maurice  
CLSC et centre de services externes pour les aînés de Saint-Alexis-des-Monts  
Centre d'hébergement et CLSC de Saint-Célestin  
Centre d'hébergement et CLSC Lucien-Shooner  
Centre multiservices de santé et de services sociaux Christ-Roi  
Centre d'hébergement et CLSC de Notre-Dame-du-Bon-Conseil  
Centre d'hébergement et CLSC Frederick-George-Heriot  
CLSC Saint-Tite  
Centre Comtois  
Centre de santé et de services sociaux du Haut-Saint-Maurice  
Centre multiservices de santé et de services sociaux Cloutier  
Centre multiservices de santé et de services sociaux de Fortierville

**Région 05**

Atelier et centre d'activités de jour de Cowansville  
Centre d'activités de jour de Dixville  
Centre d'activités de jour du Val-Saint-François  
Centre d'activités de jour du Haut-Saint-François  
Centre d'activités de jour de Magog  
Atelier du Val-Saint-François  
Centre d'activités de jour de Sherbrooke - Queen  
Atelier et Centre d'activités de jour d'Asbestos  
Centre d'activités de jour du Granit  
Centre d'activités de jour de Mansonville  
Atelier et Centre d'activités de jour de Farnham

**Région 05(suite)**

Centre multiservices de santé et de services sociaux de Granby  
Centre d'activités de jour de Sherbrooke - fairmount  
Atelier et centre d'activités de jour Sherbrooke - prospect  
Centre multiservices de santé et de services sociaux de Waterloo  
CHSLD de Richmond  
CLSC - Centre d'hébergement de Valcourt  
CHSLD Marie-Berthe-Couture  
Centre de santé et de services sociaux de Memphrémagog - Centre de jour d'Ayer's Cliff  
Centre de services externes pour les aînés de Potton  
Centre de jour Le Bel Âge  
CHSLD Saint-Vincent-de-Paul  
CHSLD de Lac-Mégantic  
CHSLD de Sutton  
CHSLD de Farnham  
CHSLD de Cowansville  
Centre de santé et de services sociaux de la MRC-de-Coaticook  
Hôpital, CLSC et centre d'hébergement d'Asbestos  
Centre de santé et de services sociaux de Memphrémagog  
CHSLD d'East-Angus

**Région 06**

L'hôpital chinois de Montréal (1963)  
CHSLD Éloria-Lepage  
Centre d'hébergement de Dorval  
CHSLD Joseph-François-Perreault  
CHSLD Saint-Joseph-de-la-Providence  
Centre d'hébergement Denis-Benjamin-Viger  
Centre d'hébergement de LaSalle  
Centre d'hébergement de Lachine  
Centre d'hébergement de Saint-Henri  
CHSLD de Cartierville  
Centre d'hébergement Émilie-Gamelin  
CLSC de Rivière-des-Prairies  
Centre d'hébergement Saint-Margaret  
CHSLD de Saint-Laurent  
Centre multiservices de santé et de services sociaux de Parc-Extension  
Centre de jour Mab-Mackay  
Centre d'hébergement de Verdun  
Hôpital Sainte-Anne  
Centre d'accueil Dante  
CHSLD Alfred-Desrochers  
CHSLD François-Séguenot  
CHSLD Robert-Cliche  
CHSLD Paul-Gouin  
Centre d'hébergement Henri-Bradet  
CHSLD Pierre-Joseph-Triest  
Centre d'activités de jour Option  
Atelier de travail et centre d'activités de jour Benny  
Centre d'activités de jour Saint-Patrick  
Centre d'intégration communautaire  
Service de réadaptation sociale  
Centre d'animation  
Centre d'activités de jour Hymus  
Centre d'activités de jour Alternative  
Centre d'activités de jour Cartier  
Centre d'activités de jour des Carrières  
Centre de services en déficience intellectuelle et en troubles envahissants du développement  
Garry-Taylor  
Centre d'activités de jour Sud-Ouest  
Centre de réadaptation Marie Enfant  
Centre de réadaptation en dépendance Saint-Urbain



**Région 06 (suite)**

Centre de réadaptation pour les jeunes en difficulté d'adaptation du mont Saint-Antoine  
Centre de réadaptation pour les jeunes en difficulté d'adaptation Dominique-Savio  
Mountain view school 'project center'  
Centre jeunesse de Montréal - bureau centre  
Centre de jour pour les jeunes en difficulté d'adaptation Jogues  
Centre de jour pour les jeunes en difficulté d'adaptation Fullum  
Centre de jour pour les jeunes en difficulté d'adaptation Lajeunesse  
Foyer de groupe Bourbonnière  
Campus Dorval  
Centre de réadaptation pour les jeunes en difficulté d'adaptation de la Cité-des-Prairies  
Centre de réadaptation pour les jeunes en difficulté d'adaptation Rose-Virginie-Pelletier  
Hôpital Douglas  
Centre de services ambulatoires de soins psychiatriques Wellington  
Centre de services ambulatoires de soins psychiatriques de Mercier-Ouest  
Hôpital de soins psychiatrique de l'Est-de-Montréal  
Hôpital Notre-Dame  
Hôpital en santé mentale Albert-Prévost  
Résidence Berthiaume-Du Tremblay  
Centre d'hébergement et de soins de longue durée Vigi de Dollard-des-Ormeaux  
Centre Miriam  
Maison Élizabeth  
Centre de réadaptation en dépendance du Nouveau Départ  
Centre d'accueil Le Programme de Portage

**Région 07**

CLSC et centre de services externes pour les aînés de Shawville  
CLSC et centre d'hébergement la Petite-Nation  
Centre d'hébergement de Maniwaki  
Centre d'hébergement la Piéta  
Hôpital en santé mentale Pierre-Janet  
Centre d'hébergement d'Aylmer  
Centre d'hébergement Ernest-Brisson  
Centre d'activités de jour en déficience intellectuelle et en troubles du spectre de l'autisme de Gatineau  
Centre d'activités de jour en déficience intellectuelle et en troubles du spectre de l'autisme d'Aylmer

**Région 08**

CHSLD de Ville-Marie  
CHSLD de Val-d'Or  
CHSLD d'Amos  
Centre d'hébergement et de soins de longue durée Macamic (CHSLD)  
CHSLD Pie-XII  
Point de service de 1<sup>re</sup> ligne Dupuy  
CHSLD de Malartic  
CHSLD de la Sarre  
Centre d'hébergement et de soins de longue durée Palmarolle

**Région 09**

Centre multiservices de santé et de services sociaux de Sept-Îles  
CHSLD de Sept-Îles

**Région 10**

Aucun

**Région 11**

Centre d'hébergement de Maria  
Centre d'hébergement du Rocher-Percé  
Hôpital de Sainte-Anne-des-Monts  
CLSC de Mont-Louis  
Point de service de la MRC de la Haute-Gaspésie  
Point de service de la MRC de la Haute-Gaspésie

**Région 11 (suite)**

Point de service de la MRC Bonaventure  
Point de service de la MRC Côte-de-Gaspé  
Point de service de la MRC Avignon  
Point de service de la MRC du Rocher-Percé  
Point de service de la MRC Côte-de-Gaspé

**Région 12**

CHSLD du Séminaire  
Centre multiservices de santé et de services sociaux de Lac-Etchemin  
CLSC et CHSLD de Saint-Prosper  
CLSC et centre de services externes pour les aînés de Saint-Pamphile  
CLSC et centre de services externes pour les aînés de Laurier-Station  
CHSLD de Saint-Raphaël  
CHSLD et CLSC de Sainte-Claire  
CHSLD Denis-Marcotte  
CHSLD Marc-André-Jacques  
CHSLD René-Lavoie  
CHSLD de Saint-Fabien-de-Panet  
Centre de services externes pour les aînés de Saint-Romuald  
CLSC et CHSLD de Sainte-Marie  
Centre multiservices de santé et de services sociaux de Lévis  
Centre d'activités de jour en déficience intellectuelle et en troubles du spectre de l'autisme de Berthier-sur-Mer  
Centre d'activités de jour en déficience intellectuelle et en troubles du spectre de l'autisme Dumais-Nord  
Centre d'activités de jour en déficience intellectuelle et en troubles du spectre de l'autisme Desjardins-Est  
Centre d'activités de jour en déficience intellectuelle et en troubles du spectre de l'autisme de Saint-Romuald  
Centre d'activités de jour en déficience intellectuelle et en troubles du spectre de l'autisme Plaza  
Centre d'activités de jour en déficience intellectuelle et en troubles du spectre de l'autisme de Saint-Prosper  
Centre d'activités de jour en déficience intellectuelle et en troubles du spectre de l'autisme Notre-Dame  
Centre de réadaptation en déficience intellectuelle et en troubles du spectre de l'autisme de Saint-Flavien  
Centre de réadaptation en déficience intellectuelle et en troubles du spectre de l'autisme de l'Islet-sur-Mer  
Centre de réadaptation en déficience intellectuelle et en troubles du spectre de l'autisme de Sainte-Claire  
Centre de réadaptation en déficience intellectuelle et en troubles du spectre de l'autisme de Sainte-Marie  
Centre de réadaptation en déficience intellectuelle et en troubles du spectre de l'autisme André-Wingen  
Centre multiservices de santé et de services sociaux de Saint-Georges

**Région 13**

Centre d'hébergement Fernand-Laroque  
CLSC et CHSLD Sainte-Rose  
CLSC et CHSLD Idola-Saint-Jean

**Région 14**

Centre de services ambulatoires en santé mentale et de réadaptation en dépendance de Charlemagne  
Centre d'hébergement de Saint-Gabriel-de-Brandon  
Centre d'hébergement Brassard  
Centre d'hébergement de Saint-Donat  
CHSLD de la Côte Boisée  
Centre d'hébergement et de réadaptation en déficience physique de l'Assomption  
Centre multiservices de santé et de services sociaux de Saint-Jean-de-Matha  
Centre d'hébergement Saint-Eusèbe  
Centre d'hébergement Sainte-Antoine-de-Padoue

**Région 14 (suite)**

Centre d'hébergement de Saint-Jacques

**Région 15**

Centre de services de Rivière-Rouge

Centre d'hébergement de Mont-Tremblant

Centre multiservices de santé et de services sociaux d'Argenteuil

CLSC et centre de jour de Grenville

Centre d'hébergement de Saint-Eustache

Point de service Ste-Agathe

Centre du Flores - siège social - point de service Rivière-du-Nord

Casis Rivière-Rouge

Point de service Thérèse-de Blainville et Casis Rosemère

Centre d'activités de jour en déficience intellectuelle et en troubles envahissants du développement de Saint-Eustache

Casis Sainte-Marguerite

Casis Lafontaine

Casis Mont-Laurier

Point de service Argenteuil et Casis Argenteuil

Centre de réadaptation en dépendance de Thérèse-de-Blainville

Centre André-Boudreau

Centre de réadaptation en dépendance de Sainte-Agathe-des-Monts

Territoire Jean-Olivier Chénier

Centre multiservices de santé et de services sociaux de Mont-Laurier

**Région 16**

CHSLD de La Prairie

CHSLD de Châteauguay

CHSLD Pierre-Rémi-Narbonne

Centre d'hébergement Andrée-Perrault

CHSLD Champlain

CHSLD Henriette-Céré

CHSLD Champagnat

Centre d'hébergement de Lajemmerais

CLSC des seigneuries et centre d'hébergement de Contrecoeur

Centre d'hébergement Jeanne-Crevier

Centre d'hébergement du Chevalier-de-Lévis

CHSLD Sainte-Croix

CHSLD Docteur-Aimé-Leduc

Centre d'hébergement d'Acton Vale

CHSLD de Rigaud

Centre d'hébergement et CLSC de Coteau-du-Lac

Centre d'hébergement du Manoir-Trinité

CHSLD Gertrude-Lafrance

Centre d'hébergement d'Ormstown

Centre d'hébergement de Vaudreuil-Dorion

CHSLD Laurent-Bergevin

CHSLD Cécile-Godin

CLSC Gaston-Bélanger

Centre d'hébergement Marguerite-Adam

Centre d'hébergement de Montarville

Centre d'hébergement de Monseigneur-Coderre

Centre d'hébergement René-Lévesque

Centre multiservices de santé et de services sociaux de Boucherville

Centre d'activités de jour de Saint-Hubert - Montee St-Hubert

Centre d'activités de jour de Longueuil - Lyon

Centre d'activités de jour de Saint-Hubert – Grande-Allée

Centre multiservices de santé et de services sociaux de Saint-Hubert

Atelier Kateri

Services de jour de Vaudreuil

Services de jour de Chambly

Centre d'activités de jour Dorchester

**Région 16 (suite)**

Centre d'activités de jour de Henryville

Centre d'activités de jour de Napierville

Centre d'activités de jour de Saint-Alexandre

Centre d'activités de jour en déficience intellectuelle et en troubles envahissants du développement  
Ormstown

Atelier psis Valleyfield

Atelier psis Châteauguay

Services de jour Maribro

Centre multiservices de santé et de services sociaux de Brossard

Centre multiservices de santé et de services sociaux de Saint-Hyacinthe

Atelier et centre d'activités de jour de Beloeil

Centre multiservices de santé et de services sociaux Sorel-Tracy

Hôpital du Suroît

Hôpital Honoré-Mercier

---

**ÉTUDE DES CRÉDITS 2020-2021**

**MINISTÈRE DE LA SANTÉ ET DES SERVICES SOCIAUX**

*Réponses aux questions particulières de l'Opposition officielle*

---

QUESTION NO 353

Nombre de centres de jour ayant fermé leurs portes depuis le 1<sup>er</sup> avril 2019.

.....

RÉPONSE NO 353

Aucune fermeture de centre de jour depuis le 1<sup>er</sup> avril 2019.

QUESTION NO 354

Sommes réservées en 2020-2021 pour l’ajout de services de centres de jour.

RÉPONSE NO 354

- En 2018, le MSSS a fait l’annonce d’un financement annuel récurrent supplémentaire de 6,5 M\$ pour soutenir la création d’environ 900 nouvelles places en activités de jour destinées aux personnes ayant une déficience ou un TSA, partout au Québec. Le financement est réparti entre les CISSS et les CIUSSS de la façon suivante :

Région	Nom CISSS / CIUSSS	Montant
1	CISSS du Bas-Saint-Laurent	175 700
2	CIUSSS du Saguenay Lac Saint-Jean	226 800
3	CIUSSS de la Capitale Nationale	517 900
4	CIUSSS de la Mauricie-et-du-Centre-du-Québec	413 800
5	CIUSSS de L'Estrie-Centre hospitalier universitaire de Sherbrooke	259 000
6	CIUSSS de l'Ouest-de-l'Île-de-Montréal	272 800
6	CIUSSS du Centre-Ouest-de-l'Île-de-Montréal	262 300
6	CIUSSS du Centre-Sud-de-l'Île-de-Montréal	221 100
6	CIUSSS du Nord-de-l'Île-de-Montréal	323 600
6	CIUSSS de L'Est-de-l'Île-de-Montréal	391 700
7	CISSS de L'Outaouais	274 900
8	CISSS de L'Abitibi-Témiscamingue	118 600
9	CISSS de la Côte-Nord	74 400
10	Centre régional de santé et de services sociaux de la Baie-James	65 000
11	CISSS des Iles	65 000
11	CISSS de la Gaspésie	77 100
12	CISSS de Chaudière-Appalaches	317 400
13	CISSS de Laval	334 500
14	CISSS de Lanaudière	378 700
15	CISSS des Laurentides	450 500
16	CISSS de la Montérégie-Centre	465 900
16	CISSS de la Montérégie-Est	437 200
16	CISSS de la Montérégie-Ouest	376 100
Total		6 500 000

Le MSSS assure un suivi des investissements en continu pour les nouvelles places en activités de jour offertes par le réseau de la santé et des services sociaux et, les cas échéants, ses partenaires communautaires.

QUESTION NO 355

Listes d’attente pour les programmes d’aide matérielle, par catégorie de programme, ainsi que les prévisions pour 2020-2021.

RÉPONSE NO 355

Les données 2019-2020 ne sont pas disponibles. Les plus récentes données validées sont celles de 2018-2019.

LISTES D’ATTENTE POUR LES PROGRAMMES D’AIDE MATÉRIELLE, PAR CATÉGORIE DE PROGRAMME, POUR 2018-2019		
Programmes	Mandataires	2018-2019
Aides auditives	RAMQ	Aucune
Aides à la motricité	RAMQ	Aucune
Aides visuelles	RAMQ	Aucune
Triporteurs, quadriporteurs	CIUSSS de la Capitale-Nationale CIUSSS du Centre-Sud-de-l’Île-de-Montréal	Aucune
Chien d’assistance à la motricité	CIUSSS de la Capitale-Nationale CIUSSS du Centre-Sud-de-l’Île-de-Montréal	Aucune
Ambulateurs	CIUSSS de la Capitale-Nationale CIUSSS du Centre-Sud-de-l’Île-de-Montréal	Aucune
Tricycles et vélos adaptés	CIUSSS de la Capitale-Nationale CIUSSS du Centre-Sud-de-l’Île-de-Montréal	Aucune
Aides à la communication	Centre de réadaptation Marie-Enfant du Centre hospitalier universitaire Sainte-Justine	Aucune
Aides techniques AVQ – AVD	CISSS et CIUSSS	2073* personnes
Chaussures orthétiques	CISSS et CIUSSS	146 personnes
Aides à l’élimination	CISSS et CIUSSS	854 personnes

\*Données P10, dernières données validées disponibles.  
RAMQ : Régie de l’assurance maladie du Québec.  
CIUSSS de la Capitale-Nationale : Institut de réadaptation en déficience physique de Québec (IRD PQ).  
CIUSSS du Centre-Sud-de-l’Île-de-Montréal : Institut de réadaptation Gingras-Lindsay-de-Montréal (IRGLM).  
CISSS et CIUSSS : Centres intégrés et centres intégrés universitaires de santé et de services sociaux.

Source : Reddition de comptes fournie par les établissements concernés par ces programmes et par la RAMQ.

---

## ÉTUDE DES CRÉDITS 2020-2021

### MINISTÈRE DE LA SANTÉ ET DES SERVICES SOCIAUX

#### *Réponses aux questions particulières de l'Opposition officielle*

---

#### QUESTION NO 356

État de situation et échéancier concernant l'adoption d'un règlement visant la mise en accessibilité des édifices construits avant 1976 par le ministre du Travail. Actions posées en 2019-2020 pour faire avancer ce dossier.

---

#### RÉPONSE NO 356

Les établissements du réseau de la santé et des services sociaux effectuent des travaux de mise aux normes des bâtiments construits avant 1976, et ce, depuis 2008. Ceci, selon un ordre de priorités qui sont déterminées par chacun d'entre eux. Un état de situation démontrant l'avancement des travaux effectués et des investissements faits a été demandé par le ministre du Travail, pour l'année 2016-2017, et ces informations ont été transmises. De plus, notons que le ministère de la Santé et des Services sociaux (MSSS) a participé aux travaux et transmis ses commentaires sur le projet de règlement au ministère du Travail, de l'Emploi et de la Solidarité sociale (MTESS). Une version préliminaire de projet de règlement sur l'accessibilité aux personnes handicapées d'immeubles publics construits avant 1976 a été préparée par le MTESS en 2014. Des consultations sur ce projet de règlement ont été menées entre 2014 et 2015 par le MTESS, avec la collaboration de l'Office des personnes handicapées du Québec, auprès des ministères et organismes publics (MO) concernés, soit le ministère des Affaires municipales et de l'Occupation du territoire, le ministère de l'Éducation et de l'Enseignement supérieur, le MSSS, la Société d'habitation du Québec et la Société québécoise des infrastructures. Ces consultations ont tenu compte des planifications décennales produites et mises en œuvre à partir de 2008 par plusieurs MO pour améliorer l'accessibilité de leur parc immobilier ou celui de leur réseau, et des budgets associés à ces planifications. À la suite de ces consultations, des validations techniques et juridiques concernant le contenu du projet de règlement ont été effectuées par le MTESS et la Régie du bâtiment du Québec depuis l'automne 2015.

La ministre déléguée à la Réadaptation, à la Protection de la jeunesse, à la Santé publique et aux Saines habitudes de vie a dévoilé, en juin 2015, le Plan 2015-2019 des engagements gouvernementaux visant à favoriser la mise en œuvre de la politique gouvernementale. En 2018, un décret a transféré au ministre des Affaires municipales et de l'Habitation la responsabilité de l'article 69 de la Loi assurant l'exercice des droits des personnes handicapées en vue de leur intégration scolaire, professionnelle et sociale (chapitre E-20.1) adoptée en 1978 et modifiée le 17 décembre 2004. En juin 2020, la Régie du bâtiment du Québec a réuni les ministères et organismes. Un état de situation sur les travaux réalisés est demandé à chacun des ministères et organismes afin de produire une étude d'impact du projet de règlement.



---

## ÉTUDE DES CRÉDITS 2020-2021

### MINISTÈRE DE LA SANTÉ ET DES SERVICES SOCIAUX

#### *Réponses aux questions particulières de l'Opposition officielle*

---

#### QUESTION NO 357

État de situation concernant les mesures favorisant l'accessibilité universelle des commerces, incluant le nombre de demandes d'aide financière reçues et les sommes versées, par région.

---

#### RÉPONSE NO 357

Deux programmes d'aide financière avec un budget total de 13 millions de dollars sur 5 ans ont été mis en place en 2017 et 2018 pour améliorer l'accessibilité aux personnes handicapées de certains établissements qui offrent des biens et des services à la population. Il s'agit du Programme d'accessibilité des établissements touristiques, financé par le ministère du Tourisme et géré par l'organisme Kéroul, et du Programme Petits établissements accessibles de la Société d'habitation du Québec (SHQ).

Le Programme d'accessibilité des établissements touristiques 2017-2022 a été lancé en novembre 2017. Ce programme a pour objectif d'aider financièrement les établissements d'hébergement, les attractions touristiques et les lieux d'accueil et d'information dans la transformation ou l'amélioration de leurs infrastructures, et ce, afin de les rendre accessibles aux personnes ayant une incapacité. Au moment du lancement du Programme, un établissement admissible pouvait bénéficier d'une subvention maximale de 20 000 \$ et ne pouvait qu'être soutenu financièrement une seule fois. En février 2018, la subvention maximale a augmenté à 50 000 \$ et un établissement qui a déjà bénéficié d'une aide financière dans le cadre du Programme a la possibilité de soumettre une seconde demande sous certaines conditions. Selon les données rendues publiques par le ministère du Tourisme, au 9 janvier 2020, 36 projets dans 14 régions touristiques ont été réalisés ou étaient en cours de réalisation depuis le lancement du Programme et les aides financières accordées totalisaient plus d'un million de dollars.

Le Programme Petits établissements accessibles de la SHQ a été lancé en juin 2018 et est doté d'un budget de 8 millions de dollars sur 5 ans. Ce programme vise à améliorer l'accès pour les personnes handicapées aux petits centres d'affaires, commerciaux et communautaires qui ne sont pas tenus de respecter les exigences d'accessibilité prévues dans le *Code de construction du Québec*. Les données de gestion de ce programme, telles que le nombre de demandes reçues et les sommes versées par région, sont disponibles auprès de la SHQ.

Enfin, l'Office des personnes handicapées du Québec (OPHQ) a été mandaté pour produire un portrait sur l'accessibilité des petits établissements qui offrent des biens et des services courants à la population, dont les commerces de proximité. La réalisation de ce portrait permettra de cerner les enjeux et les solutions applicables et appuiera les efforts existants visant à améliorer l'accessibilité des petits établissements commerciaux au Québec. Pour lancer ces travaux, un groupe de travail réunissant les partenaires concernés des milieux gouvernementaux et municipaux, des secteurs de la construction, de l'architecture, de la recherche et du milieu communautaire a été mis en place en décembre 2017. Un rapport d'étape a été également déposé en février 2018 à la Commission de l'économie et du travail (Commission), en suivi à ces recommandations émises en juin 2017. Une étude du parc immobilier visé est en cours. La réalisation de cette étude est une étape préalable à la production du rapport final qui sera déposé à la Commission.

---

QUESTION NO 358

État de situation concernant les différents travaux entamés par le MSSS pour la transition des enfants autistes à l'âge de 18 ans.

RÉPONSE NO 358

La transition des jeunes autistes à la vie adulte fait l'objet de travaux dans le cadre du *Plan d'action sur le trouble du spectre de l'autisme 2017-2022 : Des actions structurantes pour les personnes et leur famille* et de chantiers connexes :

- Le passage à la vie adulte nécessite des services de soutien afin de développer l'autonomie et acquérir les compétences essentielles à l'exercice de nouveaux rôles sociaux.
- L'accès parfois limité aux services peut avoir des répercussions sur la participation sociale du jeune adulte ainsi que sur son projet de vie. Le pourcentage de jeunes de 21 ans et plus ayant un TSA qui terminent leur scolarité en ayant accès à une activité de jour ou de soutien à l'intégration au travail est passé de 74 % en 2018 à 86 % en 2019.
- L'attente pour des services d'adaptation et de réadaptation demeure un enjeu important pour tous les groupes d'âge. Notons que des travaux sont actuellement en cours dans le but d'optimiser les modalités d'actualisation de ces services.
- L'accès à des modèles résidentiels et d'aide à la vie en appartement diversifiés et adaptés aux besoins, considérant qu'une majorité d'adultes autistes habitent toujours avec leurs parents : un chantier résidentiel est en cours dans le but de consolider et diversifier l'offre de services;
- Les arrimages avec les partenaires privilégiés doivent être renforcés lors des étapes de transition importantes dans la vie des personnes ayant un TSA : des travaux interministériels sont en cours afin de consolider les partenariats avec les ministères, les organismes et les instituts universitaires concernés.
- Le *Guide pour soutenir la démarche de transition de l'école vers la vie active* (TEVA) (MEES, 2018) vise à faciliter le cheminement des jeunes présentant des besoins particuliers, y compris ceux qui vivent avec un TSA, dans les programmes offerts par les différents ministères et leur éviter des interruptions de services lors des transitions.

---

**ÉTUDE DES CRÉDITS 2020-2021**

**MINISTÈRE DE LA SANTÉ ET DES SERVICES SOCIAUX**

*Réponses aux questions particulières de l'Opposition officielle*

---

QUESTION NO 359

État de situation, liste des rencontres, études, correspondances et analyses concernant la mise à niveau de l'aide financière aux familles naturelles d'enfants handicapés à celle des familles d'accueil.

.....

RÉPONSE NO 359

La réponse est fournie à la question n° 374 des questions particulières de l'Opposition officielle.

**QUESTION NO 360**

Liste des organismes communautaires subventionnés par le MSSS par le biais du PSOC (organismes à rayonnement national et organismes à rayonnement régional) et montant des subventions octroyées par organisme, par région, par mois et au total, en 2019-2020.

.....

**RÉPONSE NO 360**

La réponse à cette question est fournie dans le tableau ci-joint.

## Organismes communautaires à rayonnement régional

Région	Nom organisme	SBFR	2019-2020 *
1	ACEF Grand-Portage	0569-0730	18 935 \$
	ACEF Péninsule	0569-4518	12 311 \$
	ACEF Rimouski-Neigette Mitis	0667-8338	14 310 \$
	ACEQ/Ass. cancer Est du Québec	0464-9281	429 017 \$
	Amirams de la Vallée inc.	0294-1730	112 431 \$
	AQEPA/Ass enfants probl.aud.	0731-2648	13 824 \$
	Arc-en-ciel du coeur	0614-1840	64 649 \$
	Arrimage Centre trait. dépend.	0539-6940	366 282 \$
	Ass. défic. int. Rég. Rimouski	0343-6953	86 915 \$
	Ass. hand. gaspésiens	0202-5138	65 812 \$
	Ass. Kamour. s.ment. Traversée	0569-0920	160 079 \$
	Ass. multi-défis	0505-7526	114 102 \$
	Ass. pers. hand. Éveil Basques	0245-5996	114 707 \$
	Ass. pers. hand. Kamouraska Es	0368-7282	100 547 \$
	Ass. pers. hand. vis. B-St-L.	0471-9142	139 488 \$
	Ass. pers.hand.Entre-Amis Tém.	0225-1981	107 050 \$
	Ass. pocatoise pers. hand.	0493-5839	91 272 \$
	Ass. stomisés Grand-Portage	0464-6691	10 913 \$
	Ass. trouble primaire langage	0530-7590	108 341 \$
	Association personnes A.C.V.A	0540-8455	147 528 \$
	Autisme Est Québec	0659-3818	215 233 \$
	Aux Trois mâts	0614-2319	136 973 \$
	C. femmes Vallée Matapédia	0473-9843	210 787 \$
	C. régional A.D.H. le tremplin	0473-7433	385 276 \$
	C.-femmes Catherine Leblond	0298-4409	202 507 \$
	CALACS centre lutte agressions	0467-5658	285 788 \$
	CALACS du KRTB	0730-0619	149 141 \$
	Carr. des jeunes La Pocatière	0350-8629	122 207 \$
	Carrefour ini.pop.Riviere Loup	0371-6891	124 851 \$
	Cen. act. bén. Basques	0515-4109	143 820 \$
	Cen. act. bén. Seigneuries	0515-4091	233 748 \$
	Cen. act.bén. rég. Témis	0515-4125	219 332 \$
	Cen. proches aidants Basques	0733-8783	56 538 \$
	Cent. act. bén. Cormoran	0515-4083	218 010 \$
	Cent. act. bénévol. de la Mitis	0246-8890	235 118 \$
	Cent. act.bén.Vallée Matapédia	0318-3373	188 294 \$
	Cent. alt. s.m.s. Marigot Mat.	0571-3441	164 137 \$
	Cent. entr. Horizon R-du-Loup	0569-0995	173 677 \$
	Cent. prév.suic.Bas-St-Laurent	0569-0904	964 164 \$
	Cent.comm. aînés Relais Matane	0614-1899	116 416 \$
	centre action bénévole Matane	0247-2587	181 988 \$
	Centre d'act. bénévol. Rimouski	0347-3816	322 402 \$
	Centre des femmes du Ô Pays	0424-4018	202 365 \$
	Centre des femmes Témiscouata	0335-3893	203 679 \$
	Centre Éclosion	0630-6898	52 830 \$
	Centre femmes de Rimouski	0284-8166	206 122 \$
	Centre Femmes Mitis	0653-7781	204 362 \$
	Centre polyvalent des aînés	0643-5283	50 000 \$
	Centre prevention suicide KRTB	0569-0938	186 559 \$
	Centre-femmes du Grand-Portage	0282-6782	213 922 \$

## Organismes communautaires à rayonnement régional

Région	Nom organisme	SBFR	2019-2020 *
	Centre-jeunes de Cacouna	0612-1370	71 648 \$
	Collectif régional dév. BSL	0733-4733	60 000 \$
	Comité accompagn. La Source	0518-4296	46 384 \$
	Corp.maison des jeunes Trois-P	0385-8644	126 189 \$
	Corporation Comité Jeunesse	0614-1881	88 810 \$
	Corporation Entre-jeunes	0385-8636	120 000 \$
	C-TA-C/Choix, Transit. action	0476-1003	359 753 \$
	Ctre périnatal entre 2 vagues	0642-1648	254 013 \$
	Cuis. coll. Dégelis	0576-5235	86 825 \$
	Cuis. coll. rég. Matane	0569-0953	92 798 \$
	Cuisine collective Croc-Ensemb	0731-2614	70 924 \$
	Cuisines Collectives Cabano	0670-2997	86 809 \$
	Cuisines collectives Haut-Pays	0614-1865	77 933 \$
	Débrouille	0359-7002	827 887 \$
	Déf.droits Bas Fleuve/PLAIDDBF	0569-0912	227 534 \$
	Diabète Bas St-Laurent	0610-2560	96 681 \$
	Diabétiques-Amis KRTB	0646-8193	96 681 \$
	Gigogne	0284-4751	918 909 \$
	Gr. pers. hand. Alcyons	0263-7544	112 044 \$
	Grands amis de la Vallée	0491-8165	86 246 \$
	Grands amis de Rimouski	0338-9343	80 028 \$
	Grands Amis du KRTB	0338-9376	64 649 \$
	Grands amis région Matane	0491-3430	56 000 \$
	Jeunathèque d'Amqui	0318-3514	129 766 \$
	Justice Alter. Est	0389-2676	220 889 \$
	Justice alternative KRTB	0390-0446	195 218 \$
	La Montée	0422-5488	407 731 \$
	La Passerelle Kamouraska	0660-1033	203 251 \$
	L'Autre-Toit du KRTB	0476-6598	719 776 \$
	Le Rameau	0732-7299	69 510 \$
	Loisirs de Jeunesse Rimouski	0113-9443	394 356 \$
	Lueur Espoir Bas St-Laurent	0569-7511	271 730 \$
	Mains BSL	0571-3490	203 423 \$
	Mais. fam. Rimouski-Neigette	0518-9238	7 842 \$
	Mais. fam. Témiscouata	0518-9279	15 107 \$
	Mais. famille du Kamouraska	0505-7773	15 364 \$
	Mais. héb. bouffée d'air KRTB	0569-7503	463 073 \$
	Mais. jeun. Val-Brillant	0571-3466	42 574 \$
	Mais. jeunes coin de Dégelis	0491-9254	113 403 \$
	Mais. jeunes de St-Epiphanie	0424-2517	112 523 \$
	Mais. jeunes du Bic	0402-8510	112 998 \$
	Mais. jeunes Mont-Joli	0294-0625	203 211 \$
	Mais. jeunes Pirana	0604-8433	125 817 \$
	Mais. jeunes Pointe-au-Père	0508-5691	87 246 \$
	Mais. jeunes Sayabec	0402-5920	129 239 \$
	Mais. jeunes Refuge/les Méchins	0424-2475	84 314 \$
	Maison de l'Espoir Mont-Joli	0484-5467	333 517 \$
	Maison des jeunes de Matane	0288-4088	145 053 \$
	Maison des jeunes de Rimouski	0346-1167	135 139 \$
	Maison des jeunes La Pirole	0670-4464	76 516 \$

## Organismes communautaires à rayonnement régional

Région	Nom organisme	SBFR	2019-2020 *
	Maison des tournesols	0404-8138	174 570 \$
	Maison Desjardins du KRTB	0732-6051	464 049 \$
	Maison entre-deux de Cabano	0612-1362	100 334 \$
	Maison Famille Basques	0687-9621	5 297 \$
	Maison famille Grand-Portage	0614-1832	10 299 \$
	Maison Marie-Élisabeth	0731-2994	541 390 \$
	MDJ Causapscal	0467-5609	79 447 \$
	Moisson Kamouraska	0659-3826	110 764 \$
	Moisson Rimouski-Neigette	0539-6791	91 910 \$
	Moisson Vallée Matapédia	0571-3458	104 978 \$
	Parent d'abord MRC Matane	0733-8577	6 723 \$
	Parkinson, BSL	0731-2655	11 459 \$
	Périscopé Basques	0569-0979	129 678 \$
	Pivot-Famille Mitis	0505-7864	14 752 \$
	Place des jeunes de Squatec	0569-7529	57 589 \$
	Popote le gourmet roulant	0372-9167	20 676 \$
	Pro-Jeune-Est	0600-9252	98 875 \$
	Quartier-jeunesse 1995	0402-8569	114 474 \$
	Rayon partage santé mentale	0501-3883	159 856 \$
	Regr. des dynamiques Rimouski	0424-1881	56 480 \$
	Regr. des femmes région Matane	0445-2702	202 691 \$
	Regr. org. comm s.m. Bas Fleuv	0569-0987	49 782 \$
	Répît du passant (Le)	0451-9880	326 228 \$
	Répît-Loisirs-Autonomie	0655-6153	160 000 \$
	Ressource aide pers. handic.	0612-1149	106 927 \$
	Santé mentale Qc - BSL	0448-5389	322 174 \$
	Serv. alternatif intégr. empl.	0476-8669	110 077 \$
	Soc. can. Sclérose en plaques	0731-2622	20 116 \$
	Soc.Alzheimer BSL	0614-1857	248 577 \$
	Source espoir Témis	0569-0961	162 215 \$
	Tandem-jeunesse	0569-0946	320 012 \$
	Trajectoires hommes du KRTB	0502-9095	335 776 \$
	TROC BSL	0561-5711	152 606 \$
	Unité Domrémy de Mont-Joli	0372-5348	123 272 \$
	<b>Total région 1 :</b>		<b>22 770 143 \$</b>
2	Accès conditions vie LSJE	0732-6358	38 137 \$
	Accès entraide familles	0681-6144	43 023 \$
	Act.bénévole Maria-Chapdelaine	0734-8899	50 000 \$
	Action bénévole Ste-Hedwidge	0490-6004	14 756 \$
	Action-bénéb.-Entre-2-St-André	0670-1940	52 778 \$
	Adolescents vie de quartier	0656-5857	88 214 \$
	AFMR Maria-Chapdelaine	0473-8795	7 655 \$
	Agen. gr.frère gr.sœur DDRoy	0429-6513	85 973 \$
	Aide-parents plus Inc.	0463-0703	117 407 \$
	Aînés et aînées Jonquière	0367-7614	290 584 \$
	Amis des aînés Normandin	0518-4023	88 926 \$
	AQEPA Lac-St-Jean	0649-8653	17 270 \$
	AQEPA Saguenay	0496-5612	10 108 \$
	ARACSM-02/Ass.ress.alt.comm.SM	0671-0255	167 095 \$
	Ass. can. Santé mentale Sague	0247-8766	1 031 475 \$

## Organismes communautaires à rayonnement régional

Région	Nom organisme	SBFR	2019-2020 *
	Ass. fibromyalgie S.-Lac-St-J.	0542-5228	35 551 \$
	Ass. Jeannoise intégration soc	0316-5263	128 517 \$
	Ass. parents d'ado Chicoutimi	0640-2689	99 565 \$
	Ass. parents d'ados Fjord	0640-2754	91 342 \$
	Ass. pers. hand. Le Goéland	0299-7765	73 954 \$
	Ass. québ.déf.retr.préretrait	0385-7950	70 992 \$
	Ass. rég. pers. épileptiques	0278-4601	89 402 \$
	Ass. rég. sport étudiant SLSJ	0715-1442	27 052 \$
	Ass. soutien info face douleur	0690-4973	35 911 \$
	Ass.arthitiques Sag Lac St-Jea	0518-3983	36 073 \$
	Ass.dév.hand.intell.Saguenay	0225-1999	177 818 \$
	Ass.pers.hand.visuelles rég02	0318-8646	54 237 \$
	Ass.prom.droits pers.hand.Jonq	0368-7191	98 319 \$
	Ass.Renais.traum.crân.Saguenay	0612-7179	174 572 \$
	Assoc. hand. Desbiens	0518-3991	200 597 \$
	Assoc. pers. aphas. Saguenay	0480-0488	18 098 \$
	Assoc. pers. hand. A.B.C.S.	0389-6834	125 628 \$
	Assoc. québ. dysphasie SLSJ	0439-3450	25 860 \$
	Association gais et lesbiennes	0692-1852	39 432 \$
	Association Panda Sagu.-L-St-J	0679-8565	163 482 \$
	Auberge de l'amitié Roberval	0318-3332	791 511 \$
	Auberge du Bon Temps	0723-1822	19 109 \$
	Bén. Girardville	0429-6554	52 120 \$
	Bén. St-Thomas Didyme	0389-3062	37 445 \$
	Bénév. aînés St-Jeanne d'Arc	0631-7390	7 431 \$
	Bénévoles St-Félix d'Otis	0449-6600	48 514 \$
	C. femmes pays Maria-Chapdel.	0460-5416	246 419 \$
	C.A.P. accueil jeunesse	0424-2541	95 518 \$
	CAB de Chicoutimi	0243-9313	212 303 \$
	CAB de Jonquière	0568-3933	135 504 \$
	CAB de Laterrière	0546-2445	62 821 \$
	CAB St-Félicien	0385-7968	206 195 \$
	Café jeunesse de Chicoutimi	0505-4762	120 691 \$
	CALACS entre elles	0670-1965	291 820 \$
	Cancer Saguenay	0466-6608	80 748 \$
	CARDI-O-FORME INC.	0671-3200	57 049 \$
	Carr. bén. Labrecque-Lamarche	0731-9155	36 812 \$
	Carr. jeunesse-emploi LSJ Est	0735-0184	2 897 \$
	Carrefour communautair St-Paul	0675-5599	44 847 \$
	Cent. action bén. soif vivre	0429-6547	92 050 \$
	Cent. action bénévol. du Lac	0269-7951	170 928 \$
	Cent. fem.mieux-être Jonquière	0271-2073	230 255 \$
	Cent. serv. bén. St-Prime	0518-4338	22 930 \$
	Cent. serv. mieux-vivre Bégin	0367-7648	219 736 \$
	Cent.Serv.prév.orient. toxico	0562-4663	103 528 \$
	Centre Alpha La Baie-Bas-Sag.	0731-8314	32 815 \$
	Centre comm. Horizon 3e Age	0247-9178	35 722 \$
	Centre comm. jeunesse Tandem	0640-2747	90 147 \$
	Centre de femmes La Source	0324-4811	228 257 \$
	Centre des bénévoles Roberval	0293-9502	36 666 \$



## Organismes communautaires à rayonnement régional

Région	Nom organisme	SBFR	2019-2020 *
	Centre des enfants	0713-5429	22 566 \$
	Centre féminin du Saguenay	0217-5156	749 508 \$
	Centre femmes Quatre-Temps	0371-4383	229 416 \$
	Centre interv. fam. Transit	0625-2712	179 749 \$
	Centre le Bouscueil Roberval	0613-0132	255 396 \$
	Centre Le Phare	0732-4320	656 179 \$
	Centre l'Escale de Jonquièrre	0401-5665	276 335 \$
	Centre Nelligan	0605-5149	169 966 \$
	Centre plein vie inc.	0299-6072	99 914 \$
	Centre populaire	0336-0500	91 958 \$
	Centre prévention suicide Sagu	0411-9731	895 784 \$
	Centre rét. Le Renfort	0449-6576	494 880 \$
	Centre Santé Ment. l'Arrimage	0612-7203	373 954 \$
	Clowns thérapeutiques Saguenay	0733-4949	6 210 \$
	Club jeunes 12-17 Albanel	0730-1294	5 891 \$
	Club Kinocoeur	0486-1324	4 654 \$
	Club physico Lac-St-Jean Inc	0717-6308	11 446 \$
	Com. bén. Ste-Elisabeth-Proulx	0518-4031	24 958 \$
	Com. bén. St-Eugène Argenteay	0449-6626	11 710 \$
	Com. santé St-Ludger-Milot	0299-4549	46 841 \$
	Comité Amis Saint-Stanislas	0733-6779	10 969 \$
	Comité des malades d'Albanel	0429-6596	22 773 \$
	Comité du travail de rue Alma	0678-2908	153 044 \$
	Comité Enfaim	0730-6525	55 753 \$
	Comité malades St-Fulgence	0466-6590	1 875 \$
	Complexe comm. Grandmont	0730-0114	11 332 \$
	Comptoir multiservice Falardea	0683-8163	7 104 \$
	CORAMH	0370-1117	82 186 \$
	Corp. colombienne Jean-Dolbeau	0481-1063	20 932 \$
	Corp. dév. comm. Dom-du-Roy	0731-8538	755 \$
	Corp. serv.aux hand. Roberval	0294-1771	86 351 \$
	CSSDRS/Coop. solid. du Royaume	0730-8463	168 418 \$
	Ctre ress. hommes Optimum SLSJ	0574-1038	402 564 \$
	Diabète Saguenay	0466-5519	35 934 \$
	Domaine-du-Roy en Forme	0686-3146	2 218 \$
	Ecole nat. appr. Marionnette	0631-2409	86 239 \$
	En Forme-O-Lac	0733-7025	35 480 \$
	Entr.amicale St-François-Sales	0536-0821	22 699 \$
	Entraide bénévol. N-D de Lorette	0449-6618	15 357 \$
	Entraide Bénévole, Chambord	0612-7211	19 197 \$
	Entre-Etres	0730-2201	30 318 \$
	Épicerie Halte-Ternative	0732-1631	40 794 \$
	Épicerie-comm:Le Garde Manger	0732-0583	92 624 \$
	Équijustice Lac-Saint-Jean	0473-2608	393 040 \$
	Équijustice Saguenay inc.	0474-7432	311 082 \$
	Escale du centre ville	0363-7113	108 434 \$
	Eurêko!	0731-4248	49 300 \$
	Femmes-actions:sépar-divorce	0460-5507	55 420 \$
	Foyer apprent.auton.soc. Alma	0518-3942	141 023 \$
	Foyer St-Ambroise	0730-2466	21 839 \$

## Organismes communautaires à rayonnement régional

Région	Nom organisme	SBFR	2019-2020 *
	Gr ac bén ens Ste-Monique	0730-4660	42 514 \$
	Gr. act. commun. A.P.R.S	0298-4383	90 252 \$
	Gr. soutien St-Nazaire	0449-6568	48 263 \$
	Grands-frères & grandes-soeurs	0466-5543	86 022 \$
	Groupe act. comm. Falardeau	0294-1748	170 804 \$
	Groupe aide-action St-Honoré	0428-2810	100 129 \$
	Groupe Au Seingulier	0733-9344	3 486 \$
	Groupe bén. Hermel Gauthier	0518-3975	24 474 \$
	Groupe Centre-Lac d'Alma	0276-7747	93 854 \$
	Groupe d'act. communautaire	0279-3958	87 611 \$
	Groupe espoir Dolbeau-Mistassi	0435-8727	138 822 \$
	Groupe promo.def.droits santé	0605-5784	228 718 \$
	Groupe ress.troubles panique	0659-2166	65 824 \$
	Havre Curé-Hébert	0731-1293	15 283 \$
	Havre du Fjord	0491-9858	222 917 \$
	Havre du Lac-St-Jean (Le)	0612-7187	309 366 \$
	Hébergement Plus	0730-3498	6 999 \$
	Information et référence R02	0265-5694	55 310 \$
	Interass. pers. handicapées	0320-9517	105 244 \$
	La Main du samaritain inc.	0730-0536	5 757 \$
	La Maisonnée d'Évelyne	0714-4876	258 782 \$
	La Nichée	0681-6102	252 276 \$
	Le Séjour Marie-Fitzbach	0651-6470	247 020 \$
	Le Tournant 3F	0731-1376	7 905 \$
	Les aînés de l'Anse	0730-7630	14 560 \$
	Les Jardins du coin L.J.C.	0640-6078	10 000 \$
	Loc.Jeunes C.-Ville Chicoutimi	0660-1025	98 227 \$
	M.D.J. St-Bruno du Lac St-Jean	0669-7510	69 680 \$
	Maillon reg. parents amis	0678-7378	218 232 \$
	Mais. acc.Sans-abri Chicoutimi	0630-2905	306 710 \$
	Mais. espoir Sag. Lac-St-Jean	0390-1600	422 794 \$
	Mais. famille Éveil-Naissance	0466-5527	80 546 \$
	Mais. jeune Entre-Parenthèse	0655-5064	70 327 \$
	Mais. jeunes Alma	0322-1181	106 903 \$
	Mais. jeunes Exode	0484-4759	63 020 \$
	Mais. jeunes le Jouvenceau	0282-0108	113 399 \$
	Mais. jeunes Le Pentagone	0402-5896	65 386 \$
	Mais. jeunes Métabetchouan	0423-9752	113 101 \$
	Mais.jeunes St-Charles Bourget	0657-1616	15 000 \$
	Maison aînés Carré Nérée	0731-7423	24 269 \$
	Maison camp.entraide comm. Lac	0681-6151	61 914 \$
	Maison Colombe-Veilleux	0491-2135	232 024 \$
	Maison d'acc. & héb. Chambrée	0371-4342	724 013 \$
	Maison des Familles La Cigogne	0489-6965	77 470 \$
	Maison des Jeunes Alaxion	0651-5266	79 872 \$
	Maison des jeunes de Desbiens	0614-1097	69 416 \$
	Maison des jeunes de Labrecque	0731-3968	15 000 \$
	Maison des jeunes de Larouche	0734-9178	15 000 \$
	Maison des jeunes de St-Prime	0655-5072	90 280 \$
	Maison des jeunes Jonquière	0423-9851	120 896 \$

## Organismes communautaires à rayonnement régional

Région	Nom organisme	SBFR	2019-2020 *
	Maison des jeunes Lamarche	0677-2834	62 910 \$
	Maison des jeunes St-Nazaire	0711-6809	30 300 \$
	Maison d'intégration Norlac	0225-2237	103 960 \$
	Maison du Cheminement (Dolbeau	0613-0108	492 916 \$
	Maison d'un nouvel Élan	0730-0080	38 221 \$
	Maison familles Chicoutimi	0505-7724	124 386 \$
	Maison familles La Baie	0539-8755	36 377 \$
	Maison halte secours	0370-1166	664 358 \$
	Maison héb. Rivage de la Baie	0212-7348	959 229 \$
	Maison héberg. SOS jeunesse	0541-5096	376 414 \$
	Maison hébergement Séjour	0539-9027	316 384 \$
	Maison ISA, centre d'aide	0384-7035	292 304 \$
	Maison jeunes Ascension	0681-6110	27 105 \$
	Maison jeunes Bas-Saguenay	0652-5273	85 778 \$
	Maison jeunes de Saint-Honoré	0651-1877	116 853 \$
	Maison jeunes Delisle	0651-6884	31 350 \$
	Maison jeunes d'Hébertville	0717-1622	62 765 \$
	Maison jeunes Illusion	0675-7827	17 186 \$
	Maison jeunes La Baie	0339-3949	163 686 \$
	Maison jeunes La Doré	0678-3153	62 922 \$
	Maison jeunes Lac-Bouchette	0731-0733	15 000 \$
	Maison jeunes laser Roberval	0385-9949	113 890 \$
	Maison jeunes Laterrière	0423-9687	93 487 \$
	Maison jeunes Shipshaw	0572-0248	69 725 \$
	Maison jeunes St-Ambroise	0679-8557	34 520 \$
	Maison jeunes St-Fulgence	0692-1837	77 039 \$
	Maison jeunes St-Gédéon	0678-3146	21 851 \$
	Maison le Chêne	0732-7059	459 050 \$
	Maison soins palliatifs Saguen	0734-4799	469 051 \$
	MDJ Évasion de Chicoutimi	0364-0687	128 838 \$
	MDJ Ste-Monique	0730-1302	27 234 \$
	MDJ St-Ludger-de-Milot	0730-6533	11 710 \$
	MIENS	0465-7276	279 413 \$
	Moisson d'Alma	0731-0139	54 022 \$
	Moisson Saguenay-Lac-St-Jean	0691-9906	115 200 \$
	Nourri-Source SLSJ	0730-8299	53 012 \$
	Office habitation Alma	0730-3928	39 972 \$
	Office habitation Dolbeau-Mist	0730-3936	27 299 \$
	Office habitation St-Félicien	0730-3951	36 401 \$
	Office muni.hab.Ville Saguenay	0730-2383	116 371 \$
	OMH St-Honoré	0730-9909	21 840 \$
	Organisme les Apprentis	0694-4888	13 700 \$
	Palli-aide acc. soins palliat.	0449-6592	158 413 \$
	Parensemble	0663-9975	93 251 \$
	Parkinson Saguenay LSJ	0732-0781	34 932 \$
	Passerelle d'Alma inc.	0281-7062	766 206 \$
	Patro de Jonquière	0518-6168	89 004 \$
	Popote Express Chicoutimi	0429-6588	50 020 \$
	Popote mobile La Baie	0536-2876	40 486 \$
	Popote roulante cinq cantons	0733-3776	36 289 \$

Organismes communautaires à rayonnement régional

Région	Nom organisme	SBFR	2019-2020 *
	Popote roulante d'Alma	0301-6466	60 549 \$
	Portes ouvertes sur le lac	0732-4049	8 000 \$
	Regr. pers. troubles humeur	0683-8171	7 929 \$
	Regr. sourds et malentendants	0397-6396	15 329 \$
	Rés. Gérard Blanchet	0732-4726	10 540 \$
	Rés. St-Jean-Baptiste-Chic	0732-4742	17 918 \$
	Réseau org. Kénogami ROLK	0733-6787	19 109 \$
	Résidence de Labrecque	0710-9952	22 892 \$
	Résidence des Blés d'Or	0502-6653	7 999 \$
	Résidence Dorée	0731-2093	12 741 \$
	Résidence du Moulin	0730-7622	13 335 \$
	Résidence Laterroise	0730-7606	18 667 \$
	Résidence le Villageois	0730-2474	21 840 \$
	Résidence retraite en or	0730-0122	16 380 \$
	Résidence Ste-Monique	0730-0031	20 998 \$
	Résidence St-Paul-Chicoutimi	0732-4734	13 702 \$
	Ressource de Jonquière	0730-0544	15 551 \$
	Santé Mentale Québec-LSJ	0669-3642	120 584 \$
	Sécuri-Coeur Maria-Chapdelaine	0674-2845	14 014 \$
	Serv. alimentaire La Recette	0672-3837	236 954 \$
	Serv. Budg. MRC Maria Chapdel.	0677-2826	5 608 \$
	Serv. budg.populaire La Baie	0700-7859	35 555 \$
	Serv. d'int. soc. Nouvel Essor	0502-9145	185 539 \$
	Serv. d'interv. proxim. DDR	0731-9056	134 528 \$
	Serv. entraide Robervalois	0449-6543	67 537 \$
	Serv. infor. int.toxicom. Alma	0425-1252	98 330 \$
	Serv. Qualité Vie Doré	0652-3781	16 213 \$
	Serv. travail rue Chicoutimi	0662-9513	185 611 \$
	Serv.comm. consultation indivi	0646-5991	55 886 \$
	Service d'aide 55 plus	0449-6550	65 830 \$
	Service habitations partagées	0449-6642	87 404 \$
	SGE/Société Gestion environ.	0733-7561	9 084 \$
	Soc Can sclérose Plaques LSJ	0683-8155	23 617 \$
	Soc. Alzheimer de la Sagamie	0429-6521	453 895 \$
	Soc. autisme Saguen. Lac St-J	0575-7182	391 820 \$
	Soc.Can.sclérose Saguenay	0562-2014	11 067 \$
	Soli-Can Lac Saint-Jean Est	0518-3918	660 273 \$
	Soupière amitié Arvida Kénogam	0723-1509	2 766 \$
	Station jeunesse	0651-5274	69 608 \$
	Table sécurité alim. Jonquière	0732-1870	74 752 \$
	Tel-Aide Saguenay-Lac St-Jean	0612-6833	117 473 \$
	Toxic-Actions	0640-2770	142 270 \$
	Triolait	0730-8216	91 124 \$
	TROC R02	0547-6940	188 496 \$
	Villa du Presbytère	0730-0106	8 665 \$
	Vol. St-Augustin Dalmas	0429-6562	10 446 \$
3	<b>Total région 2 :</b>		<b>32 201 689 \$</b>
	Act. bén. St-Basile	0301-6490	5 729 \$
	Action habitation de Québec	0661-2907	46 149 \$
	Adaptavie Inc.	0686-7535	120 587 \$

## Organismes communautaires à rayonnement régional

Région	Nom organisme	SBFR	2019-2020 *
	AGIR en santé mentale	0571-3482	76 186 \$
	Aide comm. service à domicile	0449-6055	51 557 \$
	Aidons-Lait	0641-9857	66 984 \$
	Albatros Québec	0733-7900	68 621 \$
	Allaitement Québec	0495-7155	149 338 \$
	Altern. jeun. Mont-Ste-Anne	0607-4215	63 889 \$
	Amicale Alfa Québec	0568-8437	111 670 \$
	Arc-en-ciel, org.santé mentale	0568-8429	801 388 \$
	Arche Étoile	0498-4191	467 882 \$
	Archipel entraide	0482-4850	508 541 \$
	Ass. Fibromyalgie rég. Québec	0627-6059	66 333 \$
	Ass. grands brûlés FLAM	0506-1684	206 417 \$
	Ass. hand. respiratoires de Qc	0658-0682	38 269 \$
	Ass. pers. déficience audition	0392-5708	101 941 \$
	Ass. pers. hand. Charlesbourg	0279-3867	115 412 \$
	Ass. pers. hand. de Portneuf	0541-0774	95 645 \$
	Ass. pers. handic. Charlevoix	0297-1653	90 145 \$
	Ass. pers. utilisatrices S.M.	0667-4089	164 195 \$
	Ass. proches aidants Cap.-Nat.	0730-2375	83 603 \$
	Ass. TCC 2 Rives	0627-7636	176 575 \$
	Ass.can.santé mentale-rég.Qc	0278-4676	161 766 \$
	Ass.pers.intér.Aphasie acc.vas	0425-1237	90 145 \$
	Ass.Qc enfants prob.auditifs	0464-6709	105 720 \$
	Assoc. Alti	0278-4668	112 030 \$
	Assoc. bén. Ile d'Orléans	0518-4361	92 908 \$
	Assoc. bénévole Côte Beaupré	0536-2892	175 022 \$
	Assoc. des sourds de Québec	0530-7616	16 539 \$
	Assoc. intégration sociale	0440-0651	95 645 \$
	Association Panda Capitale Nat	0502-1233	129 057 \$
	Atelier de la Mezzanine	0669-0374	165 751 \$
	Autisme Québec	0368-6144	165 958 \$
	AutonHomme/Ctre ress. mascul.	0424-4117	335 385 \$
	Auto-psy rég. Québec	0293-9742	180 508 \$
	Bénévolat Michel Sarrazin	0511-6330	84 398 \$
	Bénévolat St-Sacrement	0279-3859	126 005 \$
	Boussole, regr. parents amis m.m	0409-1021	384 447 \$
	Butineuse Vanier	0568-8387	92 691 \$
	CAB Charlevoix	0279-3909	175 001 \$
	CAB Contrefort	0534-5996	175 026 \$
	Cabanon mais. jeunes Lac-Bport	0573-6855	111 670 \$
	Café renc. centre-ville Québ.	0572-7474	98 523 \$
	CALACS de Charlevoix	0677-6124	249 018 \$
	CAPVISH/Pers.vivant sit. hand.	0611-0845	104 305 \$
	Carr. amitié Charlesbourg	0449-2468	136 962 \$
	Carrefour F.M. Portneuf	0491-2358	17 700 \$
	Carrefour Familial Pers. Hand.	0461-5597	148 104 \$
	Carrefour proches aidants Qc	0722-7622	129 954 \$
	Cen. prév. suicide Charlevoix	0572-5395	271 707 \$
	Cent. comm. Jean-Guy Drolet	0732-6655	36 545 \$
	Cent. commun. Pro-Santé	0227-1500	190 619 \$

Organismes communautaires à rayonnement régional

Région	Nom organisme	SBFR	2019-2020 *
	Cent. femmes basse-ville	0384-2408	265 926 \$
	Cent. femmes Charlevoix	0460-5408	229 685 \$
	Cent. internat. femmes Québec	0301-0089	210 591 \$
	Cent. jour feu vert	0371-5471	326 007 \$
	Cent. Multi-serv. 16-30 ans	0694-2809	51 569 \$
	Cent. rés.comm.Jacques-Cartier	0601-1746	169 622 \$
	Cent. ressources femmes Bport	0568-8379	209 869 \$
	Cent. social Croix Blanche	0078-7929	232 748 \$
	Cent. traitement Le Rucher	0511-8583	369 582 \$
	Cent.entr.trouble aff.bipolair	0531-5163	161 664 \$
	Cent.-femmes aujourd'hui	0459-2150	216 167 \$
	Centre action bénévole Québec	0178-0725	139 700 \$
	Centre Bonne Entente	0423-7269	166 052 \$
	Centre CASA (1997)	0573-6863	229 620 \$
	Centre communautaire l'amitié	0363-0464	284 323 \$
	Centre d'action béné. aide 23	0245-5921	174 970 \$
	Centre de Crise de Québec	2418-6306	2 989 020 \$
	Centre de jour l'Envol inc	0655-6666	135 593 \$
	Centre d'Entraide Émotions	0621-8192	130 218 \$
	Centre femmes aux 3 A Québec	0468-6028	248 900 \$
	Centre Femmes de Portneuf	0732-4643	90 145 \$
	Centre parrainage civique Qc	0282-6725	141 697 \$
	Centre prévention suicide Qc	0339-5381	1 094 765 \$
	Centre Signes D'Espoir	0422-7054	243 845 \$
	Centre-femmes aux plurielles	0460-5424	211 579 \$
	Centrespoir-Charlesbourg	0449-2450	109 532 \$
	Centr'hommes Charlevoix	0734-1241	76 670 \$
	Cercle polaire	0561-1413	163 410 \$
	CERF Volant de Portneuf	0604-0232	13 446 \$
	Chantelait	0384-8017	90 145 \$
	Club bon coeur des cardiaques	0473-9900	95 645 \$
	Club Cardio-Santé Charlevoix	0619-0623	90 145 \$
	Coll.acc.accouch.accompagnante	0385-1664	134 110 \$
	Com. aide femmes sourdes Québ.	0567-2522	134 532 \$
	Com. volunt. quartier-Limoilou	0385-8040	60 876 \$
	Comité Neuville se souvient	0432-0651	19 772 \$
	Comité popote Clermont	0449-3938	7 240 \$
	Comité vas'y Saint-Raymond	0282-6675	168 045 \$
	Communautés solidaires	0730-1815	94 984 \$
	Contact-Ainés	0227-1583	38 187 \$
	Corp. d'animat. l'Ouvre-Boîte	0338-4310	285 272 \$
	Corp. jeun.l'évasion l'Ormière	0607-4223	111 670 \$
	Corp. rés. L'Ange-Gardien	0730-6913	19 842 \$
	Corporation au Pied des Monts	0730-6962	10 506 \$
	Craque-Bitume	0732-6663	10 673 \$
	Croissance-travail	0561-1405	996 607 \$
	Cuisine collective Beauport	0731-7845	95 645 \$
	Demi-Lune	0607-4165	145 252 \$
	Diabétiques de Québec	0730-8067	41 372 \$
	Dysphasie Qc	0486-7321	130 501 \$

## Organismes communautaires à rayonnement régional

Région	Nom organisme	SBFR	2019-2020 *
	Entr. commun. le Halo	0385-8065	174 976 \$
	Entr. des aînés Sillery	0536-2918	85 846 \$
	Entr'actes Produc. Artistique	0562-4630	142 906 \$
	Entraide Agapè	0606-6807	119 367 \$
	Entraide Faubourg	0245-5954	236 162 \$
	Entraide jeunesse Québec	0483-2838	126 316 \$
	Entraide naturo-lait	0401-5673	83 631 \$
	Entraide Ste-Foy	0288-4104	142 314 \$
	Entreprise form. Dimensions	0670-6303	256 725 \$
	Épilepsie section de Québec	0425-1187	90 144 \$
	Équitravail	0663-4521	168 644 \$
	Espace région de Québec	0505-4788	272 343 \$
	Évasion St-Pie X	0577-2124	272 149 \$
	Éveil charlevoisien	0568-8395	517 500 \$
	Fond.greffe moelle oss. Est Qc	0650-7941	32 226 \$
	Forum jeun. Charlevoix-Ouest	0385-8669	248 389 \$
	Frat. Ste-Marie Ville Vanier	0245-5970	188 049 \$
	GAPI/Groupe aide pers. impuls.	0464-2963	476 843 \$
	Gîte Jeunesse	0423-9729	523 834 \$
	Gr. act.-jeunesse Charlevoix	0424-2525	291 810 \$
	Grands frères & grandes soeurs	0282-6717	90 145 \$
	GRIS-Québec	0627-6083	112 172 \$
	Habit. populaires St-Sacrement	0730-6954	60 696 \$
	Habitations vivre chez soi	0730-4777	40 246 \$
	Jardin collectif Tomate Joyeus	0731-5559	25 545 \$
	La Baratte	0633-5491	53 749 \$
	La Bouchée généreuse	0648-6518	2 850 \$
	La Courtepointe	0627-6042	90 145 \$
	L'Amarrage	0425-1211	426 679 \$
	L'Ancrage de l'Isle-Aux-Coudre	0682-1359	72 074 \$
	Laura Lémervail	0730-4470	337 323 \$
	L'Autre avenue, org. just. alt	0346-1142	672 876 \$
	Le Grand chemin inc. (R03)	0654-9794	473 037 \$
	Le Magnifique Inc.	0641-9790	90 144 \$
	Le mieux-être des immigrants	0616-1418	113 794 \$
	Le Pavois de Loretteville	0669-0358	118 866 \$
	Le Pavois de Ste-Foy	0669-0341	162 519 \$
	Le Petit Répit	0627-6067	38 756 \$
	Le Piolet/Premiers de cordée	0424-2459	117 170 \$
	Le Verger, c. c. santé mentale	0655-6682	202 517 \$
	L'Entraide Les Saules Inc.	0606-6831	71 594 \$
	L'équipe bénévole de l'Institu	0245-5509	31 846 \$
	Libre Espace Côte-de-Beaupré	0655-6674	135 593 \$
	L'Inter-Elles	0733-5391	247 374 \$
	Loisirs Duberger Saules	0732-8529	26 079 \$
	Mains de l'espoir Charlevoix	0606-6799	157 470 \$
	Mais. des jeunes Intégrale	0481-9801	244 198 \$
	Mais. famille DVS	0463-0687	407 406 \$
	Mais. femmes Québec	0233-5289	807 978 \$
	Mais. Hélène Lacroix	0318-3399	912 335 \$

Organismes communautaires à rayonnement régional

Région	Nom organisme	SBFR	2019-2020 *
	Mais. j. Escapade Val-Bélair	0654-6964	179 865 \$
	Mais. jeun. St-Ferréol-Neiges	0574-7076	126 100 \$
	Mais. jeunes Ancienne-Lorette	0402-4568	128 041 \$
	Mais. jeunes Boischatel	0579-7568	125 712 \$
	Mais. jeunes Cap-Rouge	0423-9893	140 236 \$
	Mais. jeunes Exode Limoilou	0294-0617	144 733 \$
	Mais. jeunes Ile d'Orléans	0579-7550	159 898 \$
	Mais. jeunes Lac St-Charles	0393-2472	127 624 \$
	Mais. jeunes Pont-Rouge 125	0564-6138	111 670 \$
	Mais. jeunes Sillery Élément	0385-8867	111 669 \$
	Mais. jeunes St-Augustin-Desm.	0579-7543	159 898 \$
	Mais. jeunes St-Raymond	0573-6830	59 152 \$
	Mais. jeunes Wendake	0601-8477	74 456 \$
	Mais. Richelieu héb. jeunesse	0367-7739	433 960 \$
	Mais.jeunes St-André Neufchat	0534-8743	111 670 \$
	Maison communautaire Missinak	0682-7851	629 243 \$
	Maison d'aide Villa St-Léonard	0722-3753	179 578 \$
	Maison de Job	0385-3306	342 755 \$
	Maison de la Famille Charlevoi	0639-4399	32 270 \$
	Maison de la Famille DAC	0507-5452	41 682 \$
	Maison de Lauberivière	0439-6388	523 026 \$
	Maison de Marthe (la)	0731-2911	53 322 \$
	Maison des jeunes de Neuville	0675-9385	111 670 \$
	Maison des jeunes de St-Emile	0663-4505	63 889 \$
	Maison des jeunes La Marginale	0307-3970	193 728 \$
	Maison des Jeunes l'Atôme	0621-8200	111 670 \$
	Maison du Coeur pour femmes	0507-5478	767 853 \$
	Maison éclaircie	0574-3208	338 934 \$
	Maison entraide l'Arc-en-ciel	0327-5070	199 844 \$
	Maison jeunes Beauport Est	0466-8158	196 847 \$
	Maison Jeunes N.-D.-Des-Monts	0641-9782	111 670 \$
	Maison La Montée	0384-1228	752 663 \$
	Maison Lémervel Suzanne Vach.	0734-4443	933 600 \$
	Maison Marie Frédéric	0458-5584	412 019 \$
	Maison Marie-Rollet	0241-2054	858 229 \$
	Maison Oxygène Autonomie	0733-7538	225 000 \$
	Maison pour femmes immigrantes	0427-6572	831 472 \$
	Mamie-lait	0425-1195	80 794 \$
	Manoir Boischatel	0730-6921	12 775 \$
	Marée, regr.par.amis.pers.m.m.	0571-2195	283 918 \$
	MDJ Baraque Éboulements	0734-0433	111 670 \$
	MDJ Beauport Ouest	0389-2700	193 160 \$
	MDJ de Duberger L'Antidote	0619-5465	111 670 \$
	MDJ La Parenthèse	0307-7922	148 120 \$
	MDJ l'Envol	0385-8883	146 895 \$
	MDJ Sainte-Brigitte-de-Laval	0697-5957	111 670 \$
	MDJ Ste-Cath.-Jacques-Cartier	0607-4207	111 670 \$
	MDJ St-Jean-Baptiste	0277-6946	173 601 \$
	Mères Monde Centre jeunes mère	0675-5615	132 981 \$
	Mirepi, Maison d'hébergement	0488-8210	812 212 \$



## Organismes communautaires à rayonnement régional

Région	Nom organisme	SBFR	2019-2020 *
	Moisson Québec	0445-1985	99 955 \$
	Mouv. des serv. à la communau.	0246-5789	95 680 \$
	Mouv. inf. entr.lutte VIH-SIDA	0427-6523	639 317 \$
	OCÉAN/OC écoute aide naturelle	0568-7777	243 505 \$
	Odyssée bleue Inc.	0711-2808	78 744 \$
	Oeuvres mais. Dauphine	0535-4410	239 994 \$
	Office mun. habitation de Qc	0730-4751	126 497 \$
	OMH de la Côte-de-Beaupré	0734-3817	34 371 \$
	Org. qué. pers. att. du cancer	0619-5473	111 995 \$
	Org. santé mentale OSMOSE	0655-6658	127 496 \$
	Parents-Espoir	0710-4532	90 144 \$
	Partenaires Comm. Jeffery Hale	0614-8209	9 435 \$
	Passage, centre d'aide proches	0606-6773	123 701 \$
	Patro Charlesbourg	0128-8208	7 000 \$
	Patro Roc-Amadour	0684-3510	6 805 \$
	Pavois-prog.act.valorisantes	0623-8851	975 006 \$
	Perséides soutien deuil périn.	0734-0425	90 145 \$
	Pignon bleu, maison pr grandir	0506-0272	2 850 \$
	Pilier Jeunesse	0579-7535	208 895 \$
	Point repères	0570-0265	498 295 \$
	Popote de Charlesbourg	0432-0594	80 157 \$
	Popote multi-services	0391-1328	157 741 \$
	Popote roulante Laval	0449-6014	28 324 \$
	Présence-famille St-Augustin	0518-9287	95 645 \$
	Prog.encadrement clin.héb.PECH	0571-2187	2 171 690 \$
	Proj.interv. prostitution PIPQ	0385-9816	213 210 \$
	Projet LUNE	0732-8693	283 801 \$
	Reg. des Aînés de St-Émile	0473-2442	9 453 \$
	Reg. stomisés Québec-Lévis	0733-7710	14 165 \$
	Reg.act.prév.jeunes.Laurentide	0579-7584	132 785 \$
	Regr. aide aux Itinérants	0639-4308	58 703 \$
	Regr. gr. femmes rég. Québec	0600-8544	19 545 \$
	Regr. intégr. soc. Charlevoix	0480-0553	94 194 \$
	Regr. org. comm. rég. 03/Roc03	0547-3152	250 519 \$
	Regr. Org. de Pers. Handicap.	0565-6004	17 673 \$
	Regr. pers. hand. visuelles	0332-6246	151 884 \$
	Relais d'espérance	0362-6512	117 170 \$
	Relais la Chaumine	0411-9749	297 757 \$
	Relevailles Québec	0338-9400	252 624 \$
	Res familiales vieille caserne	0730-6863	90 145 \$
	Réseau accueil paix Vigile	0733-1598	10 576 \$
	Résidence Le Portail	0548-9349	298 433 \$
	Résidence Roc-Amadour	0730-6939	38 519 \$
	Ressource Génésis Charlevoix	0491-9882	138 031 \$
	Ruche Vanier inc. (la)	0283-7128	105 145 \$
	S.O.S. grossesse	0227-1641	92 894 \$
	SAIRAH	0642-2737	68 523 \$
	Ser. hommes impulsifs Charlev.	0663-8993	329 352 \$
	Serv. amical Basse-Ville	0241-3755	245 634 \$
	Serv. d'aide adap. Immigrants	0613-2435	123 917 \$

Organismes communautaires à rayonnement régional

Région	Nom organisme	SBFR	2019-2020 *
	Serv. entr. comm. Rayon soleil	0279-3925	118 349 \$
	Serv. entraide Basse-Ville	0245-5418	161 176 \$
	Serv. familial acc. supervisé	0641-9808	64 222 \$
	Serv.aide.alim. Charlevoix-Est	0730-7523	56 172 \$
	Service d'entraide l'espoir	0606-6781	130 018 \$
	Service d'entraide Rocamadour	0730-9396	141 210 \$
	Services Main-d'oeuvre l'Appui	0629-3047	123 383 \$
	Sexplique	0414-1255	118 503 \$
	Soc. Alzheimer Québec	0482-6574	180 513 \$
	Soc. Parkinson rég. de Québec	0662-1999	56 209 \$
	Soc. St-Vincent-de-Paul de QC	0568-8452	42 952 \$
	Solidarité Familles Duberger-L	0678-2924	117 170 \$
	Squat Basse ville	0723-1947	319 106 \$
	SRIEQ/Serv. interprét. Est Qc	0642-6423	700 817 \$
	Tel-Aide Québec, Inc.	0298-5299	140 337 \$
	TRAIC jeunesse	0658-3579	187 130 \$
	Trip Jeunesse Beauport	0576-0368	117 170 \$
	Unité domrémy Clermont	0422-5405	87 979 \$
	Villa Ignatia inc.	0733-1606	16 098 \$
	Violence Info	0484-5434	230 490 \$
	Viol-Secours	0338-9863	472 662 \$
	Vision d'espoir de sobriété	0298-1827	134 704 \$
	YWCA de Québec	0458-9453	409 035 \$
	<b>Total région 3 :</b>		<b>57 157 679 \$</b>
4	Accalmie prévention suicide	0733-4725	1 100 756 \$
	Accord Mauricie inc.	0491-8215	369 746 \$
	Accueil jeunesse Grand'Mère	0332-9836	135 000 \$
	Action Toxicomanie	0539-8136	212 605 \$
	AFPPAMM/Périscopé	0570-9035	178 130 \$
	Albatros Centre-Mauricie	0733-6258	100 000 \$
	Albatros Drummondville	0734-7057	25 000 \$
	Albatros Trois-Rivières	0734-7131	25 000 \$
	Allaitement-soleil	0424-2582	100 000 \$
	Altern. jeun. Trois-Rivières	0310-8198	135 000 \$
	APAMCQ/Assoc. pers. aphasiques	0629-8764	120 000 \$
	APEVAH Chenaux	0368-0501	106 800 \$
	APPAMM Drummond/Ass. Mentale	0425-1161	197 856 \$
	AQD Mauricie et Centre du Qc	0733-6431	120 000 \$
	Arche Mauricie	0549-0156	417 741 \$
	Artisans bén. Paix Mauricie	0539-6767	132 400 \$
	Ass. aidants bassin Maskinongé	0612-1313	112 414 \$
	Ass. coop. éco. fam. rég. T.R.	0569-4658	149 111 \$
	Ass. éduc. récréa. aveugles	0730-6657	81 440 \$
	Ass. fam.mono/recompo. Source	0385-7935	49 750 \$
	Ass. fibromyalgie Mauric./C.Q.	0621-8044	110 000 \$
	Ass. gr jeunes Hauts-reliefs	0623-3670	140 000 \$
	Ass. hand. adultes Mauricie	0540-8505	106 800 \$
	Ass. intégration soc. Bois-Fra	0505-0828	108 563 \$
	Ass. parents enf. hand. (APEH)	0447-7386	142 430 \$
	Ass. parents enf. hand. CQ	0530-7632	100 000 \$

## Organismes communautaires à rayonnement régional

Région	Nom organisme	SBFR	2019-2020 *
	Ass. pers. aid. VB	0683-8189	112 414 \$
	Ass. pers. han.Nicolet-Yamaska	0387-0367	140 000 \$
	Ass. pers. hand. act. Mékinac	0297-2867	100 000 \$
	Ass. pers. hand. Drummond	0448-5405	105 000 \$
	Ass. pers. hand. MRC Bécancour	0416-5759	140 000 \$
	Ass. pers. malentendantes B-F.	0497-6072	105 000 \$
	Ass. personnes hand. érable	0368-7225	105 000 \$
	Ass. proches aidantes BNY	0732-1573	112 416 \$
	Ass. proches aidants Arth.-Ér.	0731-9130	112 416 \$
	Ass. Québec enfants prob. aud.	0614-8142	120 000 \$
	Ass. surdité Centre du Québec	0541-0741	7 818 \$
	Ass.paralysie céréb. Mauricie	0621-9018	120 000 \$
	Ass.pers.défic intel.Béc/Nic.Y	0464-6733	173 609 \$
	Ass.pers.malentendantes Maur.	0651-7569	95 066 \$
	Ass.pers.proches aidantes Drum	0731-8868	112 416 \$
	Ass.trau.cranio-cérébraux MCQ	0569-4096	161 428 \$
	Asso. parents-ress Bois-Francis	0466-3522	162 583 \$
	Assoc. cardiaques Mauricie	0645-4847	110 000 \$
	Assoc. pers. hand. Maskinongé	0619-0268	100 000 \$
	Association Le P.A.S.	0570-8995	195 452 \$
	Autisme - Centre du Québec	0634-2083	141 173 \$
	Autisme Mauricie	0364-5785	141 173 \$
	Autonomie Jeunesse Inc.	0717-8387	163 931 \$
	Aux Trois Pivots	0373-7590	505 608 \$
	Avenue-libre Bassin Maskinongé	0570-9019	162 032 \$
	Avenues citoyennes	0384-2440	157 768 \$
	Bureau lutte sexuel./BLITSS	0476-8743	144 560 \$
	C. aide & lutte contre agress.	0248-6884	307 218 \$
	C. d'act. bénévo. de l'érable	0330-3682	187 406 \$
	C. santé des femmes Mauricie	0362-6553	577 989 \$
	CAB de la MRC Maskinongé	0282-6659	211 495 \$
	CAB du Lac St-Pierre	0366-7938	172 482 \$
	CAB Grand'Mère	0282-5735	228 121 \$
	CAB Mékinac	0367-8620	174 164 \$
	CALACS Entraid'Action	0683-8197	216 515 \$
	CALACS Passerelle centre aide	0497-3152	276 380 \$
	CALACS Unies-Vers-Elles	0664-5774	201 188 \$
	Carpe Diem	0602-2628	1 156 069 \$
	Carr. d'ent. béné. Bois-Francis	0226-9843	473 197 \$
	Carr. gen. Grand Daveluyville	0734-7305	25 000 \$
	Carr.act.bénévole H.St-Maurice	0466-3589	171 295 \$
	Carrefour d'entraide Drummond	0269-7944	105 000 \$
	Carrefour familial Manseau	0564-6096	2 604 \$
	Carrefour jeunesse Shawinigan	0385-3512	135 000 \$
	Carrefour Normandie St-Tite	0506-0264	110 951 \$
	Cen. prév. suicide Arth.-Éra.	0570-9050	219 454 \$
	Cent. act. bén. Drummond	0298-3195	454 387 \$
	Cent. act. bén. MRC Bécancour	0394-2547	271 282 \$
	Cent. act. bénévole Riverains	0366-7946	162 634 \$
	Cent. action bénévole Rivage	0643-5267	247 795 \$

**Organismes communautaires à rayonnement régional**

Région	Nom organisme	SBFR	2019-2020 *
	Cent. éduc. pop. Pte-du-Lac	0535-5094	135 000 \$
	Cent. entraide Contact	0385-8016	105 000 \$
	Cent. étape bassin Maskinongé	0575-7042	94 398 \$
	Cent. ress. naiss. Mauricie	0473-7565	262 069 \$
	Cent.interv. dépendances A-Roy	0427-6556	108 950 \$
	Centraide Centre-Ouest du Qc	0734-6018	75 000 \$
	Centraide Mauricie	0733-4220	75 000 \$
	Centre act. béné. Laviolette	0143-3283	439 809 \$
	Centre act. bénévo. Shawinigan	0124-9390	319 343 \$
	Centre action bénévole Moraine	0366-7953	162 634 \$
	Centre d'action bén. Nicolet	0282-6667	180 963 \$
	Centre de femmes de Shawinigan	0316-4126	211 644 \$
	Centre de femmes parmi elles	0404-2123	211 448 \$
	Centre de stimulation l'Envol	0645-4714	142 430 \$
	Centre des femmes l'Héritage	0531-4711	211 448 \$
	Centre d'organisat. Mauricien	0458-2003	135 000 \$
	Centre du Plateau Laval	0509-0717	162 379 \$
	Centre entraide rayons soleil	0645-4813	100 000 \$
	Centre héb. Rayons Soleil	0733-0699	41 592 \$
	Centre L'autre côté de l'ombre	0733-5458	233 754 \$
	Centre le Havre Trois-Rivières	0444-8585	702 086 \$
	Centre Normand Léveillé inc.	0642-0814	152 700 \$
	Centre Roland-Bertrand	0505-7922	693 107 \$
	Chez-nous: entre hommes	0643-8980	282 360 \$
	Chrysalide Maison héb. SM	0655-6252	407 072 \$
	Cnt. soc. récréatif St-Sacrement	0663-8910	17 190 \$
	Cnt.écoute prév.suicide Drumm.	0385-7984	226 284 \$
	Coll. femmes Nicolet & rég.	0404-2933	211 448 \$
	Commun accord org. just. alt.	0389-2692	225 239 \$
	Comptoir alimentaire Drummond	0505-7963	105 692 \$
	Corp. mais.jeunes Action-Jeun.	0473-2459	135 000 \$
	Coup de main Mauricie	0540-8497	159 847 \$
	Cuis. coll. Bois-Francs	0602-2651	140 000 \$
	Cuisines collec.Francheville	0602-2636	135 000 \$
	Défi jeunesse Haut St-Maurice	0402-4550	135 000 \$
	Diabète Bois-Francs	0656-6046	105 000 \$
	Diabète Mauricie	0734-4567	27 500 \$
	DI-TSA Centre-Mauricie/Mékinac	0480-0538	322 569 \$
	Eau-vent (Maison de jeunes)	0562-4705	140 000 \$
	Ebyôn	0571-0470	147 577 \$
	Ensoleilvent	0602-4020	405 000 \$
	Entraide Bécancour inc.	0722-6566	105 000 \$
	Entraide homme sex./EMPHASE	0733-6449	150 000 \$
	Épilepsie Mauricie C. Québec	0392-7357	61 544 \$
	ESPACE Centre-du-Québec	0473-7441	227 350 \$
	Espace Mauricie	0468-6150	227 350 \$
	F.A.I.R.E.	0561-5695	4 500 \$
	F.A.R. (fam. acc. référence)	0404-1521	778 081 \$
	Féd. mouv. Albatros du Québec	0464-2971	24 608 \$
	Femmes de Mékinac	0655-2657	211 243 \$

**Organismes communautaires à rayonnement régional**

Région	Nom organisme	SBFR	2019-2020 *
	Fond. traum. cra-cér. M.B-F	0682-1342	60 973 \$
	Fonds communautaire Chenaux	0423-7194	119 254 \$
	Gentilly transit jeunesse	0656-6103	105 000 \$
	Gr. entr. Entrain	0570-9001	208 405 \$
	Gr. entraide facile d'accès	0570-9043	153 700 \$
	Grands frères/soeurs Trois-Riv	0731-5989	100 000 \$
	GRIS-Mauricie/Centre-du-Québec	0711-2915	140 000 \$
	Groupe entraide La Lanterne	0570-8987	243 720 \$
	Gyroscope Bassin Maskinongé	0570-8979	131 897 \$
	Halte Bois-Francs (Homme Alte)	0424-2509	315 138 \$
	Halte Drummond	0532-8844	264 238 \$
	Handicap act. auton. B-Francs	0413-4169	106 800 \$
	Hépatites ressources	0723-0493	122 297 \$
	HSI handicaps Soleil	0519-7868	96 588 \$
	La Fréquence inc.	0339-2479	140 000 \$
	La Maison Le Coudrier	0662-7467	525 373 \$
	La Passerelle,mentale BNY /R04	0573-3373	151 537 \$
	La Piaule Centre-du-Québec inc	0463-0141	249 600 \$
	La Relance Nicolet-Bécancour	0505-9191	105 000 \$
	La Sécurité alimentaire	0659-2182	105 000 \$
	La Séjournelle	0429-6463	806 100 \$
	La Source/Ass. hand. HSMaurice	0563-1536	100 000 \$
	La tablee populaire	0648-3242	140 000 \$
	L'Alter-Égaut, org. just. alt.	0486-6554	100 000 \$
	L'Amis-temps Bois-Francs	0683-8205	232 900 \$
	LaRue Bécancour inc.	0571-0611	105 000 \$
	L'Autre Fabrik inc.	0486-7776	269 763 \$
	Le Grand chemin inc. (R04)	0650-0037	618 643 \$
	Le lien maison famille	0656-6012	17 805 \$
	Le Ruban Rose	0621-3193	100 000 \$
	Les Horizons ouverts	0731-2101	195 759 \$
	L'évasion service gard. répit	0656-6020	255 000 \$
	Local action jeunes	0621-8234	135 000 \$
	Logements adaptés Drummond	0681-0253	573 135 \$
	Ludolettre	0433-9743	142 586 \$
	M. habit-action Drummondville	0406-6239	453 070 \$
	Mais. des femmes Drummondville	0320-9491	211 717 \$
	Mais. des Jeunes de Bécancour	0621-8242	97 154 \$
	Mais. des jeunes de St-Germain	0611-9903	140 000 \$
	Mais. fam. bassin Maskinongé	0569-4526	19 068 \$
	Mais. fam. Drummond	0540-6723	16 968 \$
	Mais. famille Trois-Rivières	0532-8851	200 342 \$
	Mais. jeunes Au bout du monde	0492-9584	135 000 \$
	Mais. jeunes Bas-St-François	0602-4038	140 000 \$
	Mais. Marie Rivier Drummond.	0619-5390	140 000 \$
	Mais.Jeunes la Forteresse	0621-8267	140 000 \$
	Maison Albatros TR inc.	0629-3021	464 049 \$
	Maison Carignan	0505-9217	721 827 \$
	Maison Coup de pouce T.R.	0656-6095	135 000 \$
	Maison de connivence	0384-7001	751 128 \$

## Organismes communautaires à rayonnement régional

Région	Nom organisme	SBFR	2019-2020 *
	Maison de l'abondance	0656-6087	80 000 \$
	Maison des familles de Érable	0602-4079	14 380 \$
	Maison des familles de Mékinac	0473-7532	17 506 \$
	Maison des familles du Rivage	0619-5382	5 171 \$
	Maison des femmes Bois-Francs	0298-1850	211 548 \$
	Maison des jeunes Plessisville	0385-8826	140 000 \$
	Maison D'héberg. la Volte-Face	0660-4664	719 012 \$
	Maison famille Des Chenaux	0605-6071	17 315 \$
	Maison familles Chemin du Roi	0655-2525	2 586 \$
	Maison Jean Lepage	0613-9943	107 334 \$
	Maison jeu. Esc. Jeune. Piaule	0732-7646	135 000 \$
	Maison La Nacelle	0512-7659	734 877 \$
	Maison Marie Pagé	0732-3041	773 414 \$
	Maison quartier Drummondville	0326-2581	140 000 \$
	Maison Raymond Roy	0472-7475	453 070 \$
	Maison Re-Né	0548-2021	400 000 \$
	Maison René-Verrier	0732-6937	773 414 \$
	Maison Réverbère	0650-0029	326 399 \$
	Maison thérapie Vict.-Artha.	0733-0475	198 073 \$
	Maison transition Batiscan	0570-5124	445 011 \$
	Maison Trois Colombes 2014	0733-9286	618 731 \$
	Maternaide du Québec	0425-1153	106 158 \$
	MDJ Au Coeur des Montagnes	0611-9929	135 000 \$
	MDJ de Sainte-Gertrude	0645-4839	105 000 \$
	MDJ des jeunes de Wickham	0680-0411	140 000 \$
	MDJ éveil jeunesse Louiseville	0382-7656	135 000 \$
	MDJ La destination 12-17 inc.	0293-6219	140 000 \$
	MDJ Le Chakado	0656-6129	135 000 \$
	MDJ Le Transit	0473-2517	135 000 \$
	MDJ L'Index (N-Dame-Montauban)	0402-5904	135 000 \$
	MDJ Saint-Charles-de-Drummond	0614-3754	140 000 \$
	MDJ Sainte-Brigitte-des-Saults	0680-0510	105 000 \$
	MDJ Shawinigan-Sud	0604-8458	135 000 \$
	MDJ St-Cyrille de Wendover	0611-9911	140 000 \$
	MDJ St-Georges-de-Champlain	0656-6111	135 000 \$
	Moisson Mauricie / Centre-Qc	0463-0752	125 981 \$
	Org. réc. anti-pauv. l'Érable	0611-9960	144 254 \$
	Org. récup. ali. ser St-Eusèbe	0621-8077	115 269 \$
	Pacte Bois-Francs inc.	0364-0695	226 986 \$
	Parenthèse	0731-9312	65 885 \$
	Parents partenaires	0606-3747	174 564 \$
	Parkinson Mauricie C-Q	0645-4854	104 534 \$
	Parrainage civique Bois-Franc	0645-4862	105 000 \$
	Parrainage civique Drummond	0371-6438	109 682 \$
	Parrainage civique T-R Métro	0633-6945	100 000 \$
	Part. 12-18/Érable	0602-4053	105 000 \$
	Part. Action jeunesse Mékinac	0613-9992	100 000 \$
	Pavillon de l'Assuétude	0619-0607	1 025 999 \$
	Phénix, ECJ, Mauricie/Mékinac	0387-0516	198 833 \$
	Pivot Centre-du-Québec	0570-5116	256 752 \$

## Organismes communautaires à rayonnement régional

Région	Nom organisme	SBFR	2019-2020 *
	Point Rue Nicolet Yamaska	0539-6841	404 994 \$
	Premier Envol inc.	0715-3885	148 297 \$
	Reg.org.base santé mental.ROBS	0539-8128	135 811 \$
	Regr.aidants naturels Mauricie	0539-6916	112 414 \$
	Rendez-vous familial inc.	0687-9670	5 126 \$
	Répit jeunesse	0541-5153	143 080 \$
	Rés. aide Tremplin	0357-6956	636 661 \$
	Réseau cent.ress. périnatales	0668-6588	80 000 \$
	Réseau habit. commun. Mauricie	0660-1280	72 989 \$
	Résidence Christ-roi	0730-4884	68 095 \$
	Résidence Entre-Deux	0613-9968	1 146 269 \$
	Ress. alternatives Maskinongé	0485-4162	100 000 \$
	Ressource aide alimentaire	0621-8168	105 000 \$
	Ressource Parent-ailes	0569-5788	30 295 \$
	Restaurant Populaire	0734-4823	33 750 \$
	Rose des vents de Drummond	0286-3595	888 161 \$
	Services René-Verrier	0732-4064	214 830 \$
	SIT-Mauricie (Serv. int. trav)	0632-6250	546 531 \$
	Soc. Alzheimer Centre-du-Qc	0684-2009	490 407 \$
	Soc. can. sclérose plaques CQ	0683-8221	115 000 \$
	Soc.Can.Sclér.plaques-Mauricie	0563-1551	110 000 \$
	Sol.rég. aide acc.Centre QC/M.	0570-8946	230 948 \$
	Soutien à domicile des Chenaux	0570-1545	22 396 \$
	Tandem Mauricie	0493-9682	139 760 \$
	TDA/H Mauricie Centre du Qc	0665-7738	125 000 \$
	Toit de l'amitié	0241-1965	723 173 \$
	Trait d'union de Victoriaville	0339-3964	140 000 \$
	Trans-Mauricie/Centre du Qc	0733-6241	135 000 \$
	Tràsh - Travail de rue Shawi.	0730-2482	100 000 \$
	Trav. rue La Tuque	0602-4046	103 956 \$
	Travail rue comm. MRC Maskin.	0615-9289	104 450 \$
	Traverse du sentier	0423-7210	193 074 \$
	Traversée 12-18 ans	0439-4698	140 000 \$
	Traversier entraide santé ment	0570-9027	257 392 \$
	TROC Centre-Qc Mauricie	0539-8912	240 117 \$
	Unité domrémy Plessisville	0422-5462	140 000 \$
	Villa Tournesol	0657-7167	477 612 \$
	Volteface	0373-7608	315 181 \$
	<b>Total région 4 :</b>		<b>55 814 280 \$</b>
5	Accueil Notre-Dame	0730-2797	16 686 \$
	Aide comm. Lennoxville environ	0298-3070	292 956 \$
	Albatros Sources	0732-4551	9 747 \$
	Alternative s.m. Autre Versant	0568-1036	441 982 \$
	Anim. jeunes. Haut-St-François	0488-7659	64 474 \$
	AQETA/Estrie	0733-8247	58 691 \$
	Arche de l'Estrie	0718-8568	257 559 \$
	Arrimage Estrie	0346-1639	190 908 \$
	Ass. des accident. cérébro-va.	0464-6741	317 938 \$
	Ass. des sourds de l'Estrie	0307-6635	78 563 \$
	Ass. entr.s.m. Éveil B-Miss.	0603-0779	182 788 \$

## Organismes communautaires à rayonnement régional

Région	Nom organisme	SBFR	2019-2020 *
	Ass. épilepsie-Estrie	0535-3594	54 378 \$
	Ass. gr. jeunesse or blanc	0403-4559	109 422 \$
	Ass. PANDA Brome-Missisquoi	0655-8407	74 968 \$
	Ass. pers. hand. phys. B-M	0454-1017	118 188 \$
	Ass. Qc. enf. probl. auditifs	0634-2042	52 301 \$
	Ass. qué. aphasiques Granby-r.	0629-7782	46 801 \$
	Ass. sclérose plaques Estrie	0413-9747	190 911 \$
	Ass. Sherbrooke défic. intel.	0225-2005	148 620 \$
	Ass. spina bifida hydro.Estrie	0446-2420	78 563 \$
	Ass. syndrome Down	0540-8489	89 931 \$
	Ass.Granby déf. int. autisme	0563-1692	92 484 \$
	Ass.parents de pers. hand.B-M.	0310-7380	89 211 \$
	Ass.proches pers.att.mal.ment.	0317-5239	254 299 \$
	Assoc. fibromyalgie Estrie	0624-2523	173 267 \$
	Assoc. sportive hand. Estrie	0692-0474	53 519 \$
	Association Avante	0655-8522	210 687 \$
	Association Garagona	0670-9471	62 902 \$
	Auberge Sous mon toit inc.	0174-5363	455 820 \$
	Autism'Aide Estrie	0570-5157	271 104 \$
	Autre Rive	0486-7941	182 251 \$
	Azimut Nord	0567-4718	67 082 \$
	Banque aliment. Memphrémagog	0547-1511	126 605 \$
	Braille Atout	0733-6829	29 650 \$
	Bulle et Baluchon	0484-4692	243 428 \$
	C. aide & lutte contre agress.	0248-6884	451 866 \$
	C. d'aide et de lutte Granby	0389-2635	297 684 \$
	CAB 4 vents inc.	0306-5075	209 589 \$
	CAB Carrefour partage Magog	0243-9347	172 555 \$
	CAB de Bedford et Environ	0282-7939	191 619 \$
	CAB de Farnham	0243-9248	196 549 \$
	CAB de Granby	0109-7732	255 025 \$
	CAB de Richmond	0301-0568	161 550 \$
	CAB de Sherbrooke	0640-6052	80 232 \$
	CAB de Sutton	0732-1557	50 744 \$
	CAB de Windsor	0279-3974	162 437 \$
	CAB des Sources	0346-8816	266 128 \$
	CAB du Granit	0431-5594	326 404 \$
	CAB du Haut St-François	0320-9525	323 591 \$
	CAB Missisquoi-Nord	0390-2624	196 825 \$
	CAB MRC Coaticook	0449-6535	300 217 \$
	CAB R.H. Rediker	0299-4556	214 255 \$
	CAB Valcourt et Région	0282-7830	164 792 \$
	CARAT	0733-1531	135 700 \$
	Cellule fam. Brome-Missisquoi	0731-1491	67 019 \$
	Cent. bén. mieux être Lac Brôm	0573-7846	31 045 \$
	Cent. femm. immigr. Sherbrooke	0463-1636	229 933 \$
	Cent. femm. Memphrémagog	0564-9025	220 355 \$
	Cent. femmes Val St-François	0384-2416	294 816 \$
	Cent. prév. suicide Haute-Yam.	0371-3989	436 628 \$
	Cent.inter.viol.agr.sex.Estrie	0547-0695	305 733 \$



## Organismes communautaires à rayonnement régional

Région	Nom organisme	SBFR	2019-2020 *
	Centre act. bénévo. Cowansville	0243-9255	204 339 \$
	Centre Caroline Roy	0733-1556	72 564 \$
	Centre Corps, Ame et Esprit	0733-1473	111 954 \$
	Centre de soutien Estrie	0733-6803	53 519 \$
	Centre d'entraide La Boussole	0367-7721	52 431 \$
	Centre des femmes la parolière	0438-6082	220 249 \$
	Centre des femmes Mrc Granit	0384-1186	220 248 \$
	Centre des femmes-Lennoxville	0301-7142	227 723 \$
	Centre des jeunes Lennoxville	0423-9711	109 862 \$
	Centre entraide Plus Estrie	0611-6834	105 294 \$
	Centre Envolée Granby	0733-1481	471 959 \$
	Centre femmes H-F Passerelle	0404-2107	220 354 \$
	Centre jeunesse trait d'union	0463-1610	153 380 \$
	Centre L'Elan	0384-8009	181 341 \$
	Centre Nuhab inc.	0733-1317	65 704 \$
	Centre Partage St-François	0731-0147	197 796 \$
	CESS/expert. santé Sherbrooke	0680-7184	136 208 \$
	Chaudronnée Estrie	0371-4045	118 147 \$
	Club handicapés Brome-Missis.	0248-0044	56 057 \$
	Club troisième âge de Farnham	0320-9574	49 391 \$
	Coalit. Impact rue H-Yamaska	0734-5309	10 726 \$
	Coalition sherbr. trav. rue	0473-9751	240 212 \$
	Collective par et pour elle	0337-5961	214 927 \$
	Com. popote roul. Cowansville	0390-2590	43 582 \$
	Com. popote roul. Farnham	0349-3590	39 260 \$
	Cordée ress. alternative SM	0385-1672	441 607 \$
	Corp.jeunesse Memphrémagog	0403-6570	123 087 \$
	Corvée Coop. Solidarité hab.	0730-2805	5 958 \$
	CPE les Pommettes rouges	2431-5491	144 281 \$
	Croisée des sentiers	0570-5132	141 121 \$
	Cuis. Bouché-Double Memphrém.	0547-1503	126 603 \$
	Cuisine Amitié MRC des Sources	0611-6776	111 255 \$
	Cuisine coll. Blé d'or Sherbro	0505-7914	123 546 \$
	Cuisines coll.Haut-St-François	0656-7804	115 387 \$
	Cuisines collectives Montérégi	0634-8387	252 823 \$
	Dagobert et Cie	0733-8379	58 691 \$
	Défi handicap Sources	0733-6894	44 032 \$
	Diabete Brome-Missisquoi (DBM)	0655-8332	49 278 \$
	Diabète Estrie	0611-6800	78 565 \$
	Diabétiques Haute-Yamaska	0730-5014	46 018 \$
	DIRA-Estrie	0661-2105	156 460 \$
	Divers-Gens	0731-1616	32 608 \$
	Domaine Orford	0733-1499	443 359 \$
	Domaine Perce-Neige	0733-1465	138 094 \$
	Domaine Sobriété	0385-8057	211 844 \$
	Dysphasie-Estrie	0435-8735	120 775 \$
	Elixir ou l'Assuétude d'Eve	0475-9890	204 559 \$
	Entrée Chez-Soi	0668-9236	250 205 \$
	Entr'elles Granby inc.	0362-6470	377 389 \$
	Equ. accompagnement Diapason	0629-3062	71 287 \$

## Organismes communautaires à rayonnement régional

Région	Nom organisme	SBFR	2019-2020 *
	Escale Estrie	0221-7339	1 227 037 \$
	Étincelles bonheur Haut St-Fra	0330-3633	105 298 \$
	Famille Espoir	0502-1241	24 816 \$
	Famille plus	0463-0729	24 816 \$
	Grande table	0638-6056	111 255 \$
	Grands frères soeurs Estrie	0403-7891	73 258 \$
	Groupe rég. inter./GRIS Estrie	0733-6811	38 005 \$
	Handi Apte	0390-2996	199 211 \$
	Handi-Capable	0724-8750	64 726 \$
	Horizon pour elle	0339-2446	858 762 \$
	Inter. rég. sida (IRIS=Estrie)	0464-3003	105 316 \$
	Jeunes du coin d'Ascot inc.	0385-8701	109 861 \$
	JEVI prév.suicide-Estrie	0475-7852	456 752 \$
	Justice alternative médiation	0366-9686	299 671 \$
	La Bouée rég. Lac Mégantic	0359-6996	989 581 \$
	La Maison Aube-Lumière	0611-9820	928 097 \$
	La Maison Caméléon de l'Estrie	0611-6818	91 632 \$
	La Maison Séjour	0455-4333	768 078 \$
	Le phare source d'entraide	0625-5707	170 221 \$
	Le Pont, org. justice altern.	0373-7624	427 657 \$
	L'Ensoleillée:Ress.comm.santé	0611-6693	149 692 \$
	Les Fantastiques de Magog	0203-1789	105 298 \$
	Les soupapes bonne humeur	0278-5947	105 298 \$
	Les Tabliers en folie	0547-0703	118 790 \$
	L'Éveil,Ress. en santé mentale	0570-5165	143 104 \$
	L'exit de Waterloo	0434-5179	174 233 \$
	Local Jeunes Jardins-Fleuris	0731-8769	36 119 \$
	Loisirs serv.comm. Lac-Brome	0640-2739	6 842 \$
	M. des jeunes de l'or blanc	0339-3972	118 364 \$
	Mais. des jeunes Le Boum	0571-4019	124 109 \$
	Mais. Grands-parents Sherbrook	0623-9206	4 568 \$
	Mais. héb. pers. diff. Granby	0353-1019	360 263 \$
	Mais. héberg. R.S.S.M.	0542-5426	459 475 \$
	Mais. jeunes Waterville: Pacif	0484-4734	65 663 \$
	Mais.héberg.jeunes.living room	0718-8592	315 690 \$
	Mais.jeunes Actimaje	0424-2764	93 414 \$
	Maison Alice Desmarais	0717-0079	844 399 \$
	Maison au Diapason	0731-3869	618 731 \$
	Maison CALM	0282-0058	333 303 \$
	Maison de la famille du Granit	0611-6677	33 223 \$
	Maison des familles de Granby	0639-4324	15 028 \$
	Maison des jeunes de Sutton	0611-4441	108 346 \$
	Maison des jeunes l'initiative	0385-9956	111 192 \$
	Maison FamillAction	0697-0768	17 519 \$
	Maison famille Memphrémagog	0611-6701	33 299 \$
	Maison famille MRC Coaticook	0734-2413	27 951 \$
	Maison famille Sherbrooke	0466-8083	8 972 \$
	Maison fin de vie Granit	0732-2548	464 049 \$
	Maison jeunes Est inc.	0367-7754	264 022 \$
	Maison jeunes Fleurimont	0661-0208	43 735 \$

## Organismes communautaires à rayonnement régional

Région	Nom organisme	SBFR	2019-2020 *
	Maison l'Intégrale	0733-1515	117 414 \$
	Maison Nouvelle Vie	0733-1507	78 555 \$
	Maison répit Dérakon	0634-8361	168 302 \$
	Maison soutien aux aidants	0613-2427	232 202 \$
	Marraine tendresse de Estrie	0650-0102	57 458 \$
	MDJ de Coaticook	0385-8784	111 585 \$
	MDJ de Farnham	0364-0802	151 783 \$
	MDJ de Granby	0347-2149	141 222 \$
	MDJ de la St-François	0342-6251	124 796 \$
	MDJ Serge Forest	0423-9703	102 752 \$
	Méridienne 1990	0462-1710	780 307 \$
	Moisson Estrie	0445-2108	205 191 \$
	Moisson Haut-Saint-François	0733-6795	28 518 \$
	MomentHom	0652-3823	461 295 \$
	Mouv. paralysie céréb. Estrie	0733-8734	38 330 \$
	Naissance-Renaissance Estrie	0505-7872	579 931 \$
	Nourri Source Estrie	0734-8618	10 586 \$
	Oasis santé mentale Granby	0568-7728	269 757 \$
	OEIL	0731-1848	45 988 \$
	Orientation jeunesse Haute-Yam	0611-4458	54 096 \$
	Parenfant Montérégie	0655-8449	146 558 \$
	Partage Notre-Dame	0731-9742	83 762 \$
	Place des jeunes l'Intervalle	0611-6727	49 419 \$
	Point 14-18 Danville	0385-3496	109 419 \$
	Points jeunesse Granit	0681-6136	124 442 \$
	Pop. rég. Bedford	0547-0679	56 616 \$
	Pop. roul. l'Ange-Gardien	0410-2083	46 006 \$
	Promotion défense en santé	0570-5140	267 066 \$
	Rayon soleil Estrie	0475-7670	157 148 \$
	Regr. soutien aidants Brome-M	0616-1467	223 796 \$
	Regroup. commm. (ROC) Estrie	0540-4322	163 722 \$
	Relève du Haut-St-François	0624-2515	35 448 \$
	Réseau amis Sherbrooke	0366-9751	334 363 \$
	Réseau d'appui aux fam. monop.	0241-0587	31 675 \$
	Ress. pr hommes Haute-Yamaska	0471-6411	279 491 \$
	Rivage Val St-François	0570-5173	170 502 \$
	S.O.S. dépannage Granby région	0466-3530	163 142 \$
	S.O.S. grossesse (Estrie)	0464-2955	190 910 \$
	Santé Mentale Estrie inc.	0731-8744	56 682 \$
	Secours-Amitié (Estrie)	0227-1617	216 626 \$
	Sercovie inc.	0145-1731	382 857 \$
	Serv.interpr.pers.sourdes Estr	0533-8041	190 910 \$
	Seuil Estrie	0362-6488	338 289 \$
	SHASE/Hommes agr. sex. enfance	0731-9262	143 691 \$
	Slérose plaques H-Yamaska-Ric.	0540-8513	75 181 \$
	Soc. Alzheimer Granby	0485-5029	151 516 \$
	Société Alzheimer Estrie	0476-8644	396 940 \$
	Soins pall.Rose des Vents Estr	0518-3900	311 736 \$
	Solidarité ethnique Yamaska	0637-0993	10 538 \$
	Source-Soleil	0506-0256	402 095 \$

Organismes communautaires à rayonnement régional

Région	Nom organisme	SBFR	2019-2020 *
	Spot jeunesse de Sherbrooke	0367-7713	109 862 \$
	TDA/H Estrie	0612-7070	194 370 \$
	Transition pour elles Inc.	0621-8085	241 408 \$
	Tremplin 16-30	0731-0634	70 478 \$
	Unité domrémy d'Asbestos	0423-0074	141 670 \$
	Unité Domrémy de Windsor	0422-5454	41 980 \$
	Villa Pierrot	0733-6837	51 308 \$
	Virage santé mentale	0425-1146	158 876 \$
	Zone Libre Memphrémagog	0640-6060	119 687 \$
	Total région 5 :		40 957 028 \$
6	1,2,3 GO! Initiative R-d-P	0723-6276	113 205 \$
	1,2,3 Go! Pointe-de-L'Ile	0733-4063	123 363 \$
	A deux mains	0149-4582	249 547 \$
	A.A.D.D.O	0734-4468	15 761 \$
	Abri en ville	0570-9290	75 268 \$
	Accès Bénévolat	0353-6323	241 339 \$
	Accès santé ment. cible trav.	0576-8999	327 873 \$
	Acces-Cible jeunesse Rosemont	0632-4024	91 735 \$
	Accompagnement bénévole Ouest	0730-7945	72 234 \$
	Accordailles	0291-3226	185 830 \$
	Accueil Bonneau	0575-8925	538 727 \$
	Accueils Au coeur de l'enfance	0733-4170	58 604 \$
	Act. santé Pointe St-Charles	0425-1104	180 075 \$
	Action bénév. ouest-de-l'île	0247-2355	263 312 \$
	Action cancer sein Québec	0563-1015	87 492 \$
	Action centre-ville Montréal	0247-2538	225 427 \$
	Action jeunesse Ouest I.(AJOI)	0730-6558	119 252 \$
	Action Prévention Verdun	0732-3264	10 312 \$
	Action Secours Vie d'Espoir	0659-6555	72 394 \$
	Action-autonomie	0365-6733	438 275 \$
	Action-gardien, Pte St-Charles	0731-1822	271 733 \$
	Action-Réinsertion	0730-2599	187 938 \$
	Afrique au féminin	0657-7159	218 898 \$
	Agence Ometz	0730-5683	199 239 \$
	AGIR/Assoc. gén. insuf. rénaux	0278-4627	30 000 \$
	Aide aux transsexuels du Qué.	0731-7001	77 018 \$
	Aide Villageois Vill.Olympique	0246-4774	73 500 \$
	All.mais.héb.2e étape fem-enf.	0731-6904	111 800 \$
	Alliance accueil immigrants	0395-4724	51 995 \$
	Alliance socioculturelle aide	0680-2854	39 527 \$
	Altern. comm. d'habit. ACHIM	0518-3868	324 597 \$
	Alternative cnt. santé mentale	0641-2480	196 093 \$
	Alternative naissance	0518-9295	108 791 \$
	Alzheimer Groupe Inc.	0661-3624	120 726 \$
	Amalgame Mtl	0604-9415	132 321 \$
	Amicale diabétiques CHUM	0674-6127	45 324 \$
	Ami-Québec agir contre maladie	0570-9316	248 466 \$
	Amis de l'Est pour la DI	0619-5457	195 775 \$
	amis santé mentale Banlieu	0401-5657	139 676 \$
	Amitié Chinoise de Montréal	0284-3381	72 616 \$

## Organismes communautaires à rayonnement régional

Région	Nom organisme	SBFR	2019-2020 *
	Amitié soleil inc	0264-2395	37 534 \$
	Ancre des jeunes	0579-3039	20 972 \$
	Anorexie et boulimie Québec	0606-8282	106 015 \$
	Antenne communication	0606-8290	66 354 \$
	Antre jeunes Mercier-Est	0570-5314	123 308 \$
	Appr.sécuris.polytoxico. ASPA	0339-8047	69 598 \$
	AQEPA	0504-2221	208 554 \$
	Arche-Montréal	0549-0164	750 230 \$
	Arrêt-source	0406-4408	893 513 \$
	Ass. bén. qualifiés serv. jeun	0214-0978	107 458 \$
	Ass. canad. santé mentale/Mtl	0060-1112	255 634 \$
	Ass. chemins du soleil	0683-6019	4 500 \$
	Ass. chrét. jeunes femmes Mtl	0169-5139	810 157 \$
	Ass. citoyens âgés Gréco-Canad	0234-0784	77 912 \$
	Ass. d'entraide le Chaînon	0493-1994	373 358 \$
	Ass. des travailleurs Grecs	0227-0551	59 582 \$
	Ass. entr. Arthrite O. Ile Mtl	0698-7754	11 444 \$
	Ass. entraide pers.handicapées	0351-4551	173 482 \$
	Ass. entre tes mains	0603-7154	85 169 \$
	Ass. jamaïcaine Montréal	0316-9133	179 171 \$
	Ass. jeunes Petite Bourgogne	0570-5306	104 309 \$
	Ass. Logement Amitié	0693-6173	104 423 \$
	Ass. loisirs pers auto. réduit	0688-1254	137 184 \$
	Ass. parents Côte-des-Neiges	0473-8837	19 873 \$
	Ass. parents s.m. St-L-B-Cart.	0476-8172	141 097 \$
	Ass. pop. roul. Mtl-Métropol.	0433-2011	181 920 \$
	Ass. québ. troubles d'apprent.	0160-8785	72 625 \$
	Ass. québécoise des traumatis.	0491-2119	285 935 \$
	Ass. sclérose plaq. Est Mtl	0562-4580	57 578 \$
	Ass.comm.Noire Côte-des-Neiges	0711-2832	14 291 \$
	Ass.Haïtiano-Canado-Québécoise	0297-0812	78 492 \$
	Ass.québ. personnes aphasiques	0423-6865	180 273 \$
	Ass.québ.par.amis mala.mentale	0368-7373	219 987 \$
	Assistance aux femmes de Mtl	0282-0017	765 381 \$
	Assoc. bén. Pte-aux-T, Mtl-Est	0246-4865	181 966 \$
	Assoc. fibromyalgie rég. Mtl.	0634-2000	78 179 \$
	Assoc. Mtl déf. intell.	0347-6488	178 551 \$
	Assoc. Ouest de l'Ile pr hand.	0649-5337	352 012 \$
	Assoc. troisième âge FILIA	0536-0649	134 032 \$
	Association bénévole amitié	0385-1763	687 885 \$
	Association Cigogne	0685-5936	19 684 \$
	Association I.R.I.S.	0573-8059	2 318 397 \$
	Association multi-ethnique	0315-4127	238 163 \$
	Atelier 850	0730-1716	87 401 \$
	Atelier artis. centre-ville	0285-9882	331 805 \$
	Ateliers éduc. pop. plateau	0137-0097	12 340 \$
	Ateliers Quatre saisons	0573-7044	156 925 \$
	Auberge communaut. Sud-Ouest	0406-6221	531 092 \$
	Auberge Madeleine	0403-8444	884 869 \$
	Auberge Shalom pour femmes	0445-1365	767 445 \$

## Organismes communautaires à rayonnement régional

Région	Nom organisme	SBFR	2019-2020 *
	Auberge transition	0243-3654	795 564 \$
	Autisme Montréal	0368-4487	802 941 \$
	Autour du bébé, Carrefour	0684-0466	269 687 \$
	Avatil	0577-4575	589 413 \$
	Baluchon Alzheimer	0683-6050	206 707 \$
	Baobab familial	0652-0126	16 713 \$
	Bibliothèque des jeunes de MTL	0733-4139	5 750 \$
	Bienvenue Notre-Dame-de-Grâce	0733-9518	10 847 \$
	Bon Dieu dans la rue	0639-4316	101 655 \$
	Bon pilote	0287-4741	139 154 \$
	Boscoville 2000	0677-1588	3 247 493 \$
	Bouclier d'Athéna, serv.famil.	0518-9170	836 762 \$
	Bouffe-Action Rosemont	0577-2140	114 540 \$
	Brin d'Elles	0730-3084	18 019 \$
	Bur. de consultation Jeunesse	0231-3724	324 123 \$
	Bureau comm. haïtienne de Mtl	0275-2582	91 497 \$
	C. aide fam. latino-américaine	0710-4466	59 292 \$
	C. bénévol. Côte-des-Neiges	0353-7958	163 451 \$
	C. bénévol. Notre-Dame-de-Grâce	0353-7909	93 737 \$
	C. comm. multi-ethnique Mtl-N	0463-1602	67 859 \$
	C. femmes plateau Mont-Royal	0404-2073	218 163 \$
	C. femmes Rivière-des-Prairies	0384-2424	215 066 \$
	C. Haitien d'action familiale	0336-3876	1 368 \$
	C. intégration vie active	0688-8242	105 680 \$
	C. M. troubles d'apprentissage	0715-4206	72 826 \$
	C.A.bén.Bordeaux-Cartierville	0518-4056	177 624 \$
	C.A.D.R.E.	0576-9005	189 646 \$
	C.almage comm. pers. âgées	0353-6315	183 851 \$
	CAB de Montréal	0124-9382	309 348 \$
	CACTUS Montréal	0611-6735	1 132 241 \$
	CACV/Comité citoyens Verdun	0734-1522	20 000 \$
	Cafétéria communaut. multi caf	0491-3265	165 077 \$
	CALACS de l'ouest de l'île	0661-2253	335 053 \$
	CALACS Trêve pour Elles	0427-2225	370 472 \$
	CAMÉE	0573-7051	170 744 \$
	CARE/Cent. act.récréat	0577-4625	155 267 \$
	CARI St-Laurent	0576-8981	63 639 \$
	Carr. retr. Montréal-Nord	0246-8882	126 489 \$
	Carrefour commun. Montrose	0546-0662	202 027 \$
	Carrefour d'entraide Lachine	0608-7829	102 951 \$
	Carrefour des femmes d'Anjou	0438-6116	218 900 \$
	Carrefour des petits soleils	0372-9134	53 431 \$
	Carrefour familial Hochelaga	0245-7430	497 982 \$
	Carrefour familial Intermède	0570-5215	19 000 \$
	Carrefour familial Pitchou	0385-3272	1 367 \$
	Carrefour femmes St-Léonard	0540-4272	219 170 \$
	Carrefour jeun.empl.Ouest Ile	0731-0048	16 917 \$
	Carrefour Jeunesse-Emploi CDN	0733-4477	57 930 \$
	Carrefour Marguerite Bourgeoys	0730-4280	91 156 \$
	Carrefour pop. St-Michel	0205-3221	141 639 \$

Organismes communautaires à rayonnement régional

Région	Nom organisme	SBFR	2019-2020 *
	Carrefour ress. interculturel	0733-4154	66 374 \$
	Carrefour solidarité Anjou	0615-9297	67 029 \$
	Carrefour St-Eusèbe Montréal	0723-1525	190 474 \$
	Carrf. alim. part. St-Barnabé	0606-3846	280 988 \$
	Carrousel p'tit monde d'Anjou	0349-5249	1 367 \$
	CASA-CAFI	0579-3013	106 241 \$
	CCGLM/Cent.comm.gais lesb. Mtl	0565-9057	105 796 \$
	CDC de la Pointe rég. Montréal	0611-9812	87 920 \$
	Cen. action bénévole de R.D.P.	0606-3721	154 115 \$
	Cen. comm. jeunesse unie	0606-8274	287 249 \$
	Cen. comm. La Patience	0608-7811	107 739 \$
	Cen. Spor. la Petite-Bourgogne	0734-4435	2 000 \$
	Cent comm. Rendez-vous 50+	0327-2382	201 093 \$
	Cent. act socio-comm. Mtl	0232-5546	164 963 \$
	Cent. act. bén. Montréal-Nord	0385-8099	241 515 \$
	Cent. act. bén. St-Laurent	0291-3259	229 549 \$
	Cent. action Sida Montréal	0511-6371	168 724 \$
	Cent. aînés, Cote-des-Neiges	0518-3876	221 859 \$
	Cent. apprent. parallèle Mtl	0573-7069	328 805 \$
	Cent. autre maison	0573-7010	1 297 756 \$
	Cent. bén. Ahuntsic-Sud	0327-2309	161 487 \$
	Cent. comm. Ahavas Chesed	0577-2157	66 782 \$
	Cent. comm. Radisson	0577-4591	263 866 \$
	Cent. comm. Tyndale St-Georges	0485-7082	93 523 \$
	Cent. crise transit	0573-6814	1 469 666 \$
	Cent. entr. Pivot, C.E.L.P.	0573-7036	159 509 \$
	Cent. entr. Rameau d'Olivier	0327-2325	164 972 \$
	Cent. entraide rall. fam./CERF	0577-2165	123 194 \$
	Cent. femmes solidaires et E.	0315-4101	212 329 \$
	Cent. loc. init. comm. N-E Mtl	0678-3682	105 723 \$
	Cent. multi-ressources Lachine	0353-7925	201 750 \$
	Cent. promotion comm. Le Phare	0476-8727	1 367 \$
	Cent. réf. Grand Montréal	0060-6467	1 197 900 \$
	Cent. santé des femmes Mtl	0226-7938	280 332 \$
	Cent. soir Denise Massé	0509-6250	296 109 \$
	Cent. soutien-jeunesse St-Laur	0573-7077	155 925 \$
	Cent. Vieux Moulin Lasalle	0283-4752	231 669 \$
	Cent.commun. sourde Mtl-Métro	0244-2606	248 541 \$
	Cent.commun.femmes Sud-Asiatq	0324-6667	213 483 \$
	Cent.distrib.aide tech materie	0500-7679	66 971 \$
	Cent.orient. paralégale soc.	0397-8756	76 882 \$
	Cent.orient.prév.alc.(COPATLA)	0491-9841	69 414 \$
	Cent.pers.agées espoir nouveau	0247-0334	188 910 \$
	Cent.ress. & action comm./CRAC	0600-2950	110 076 \$
	Centrami	0566-2812	247 743 \$
	Centre Action	0649-5386	137 905 \$
	Centre aînés Pointe Charles	0327-2374	138 521 \$
	Centre aînés réseau entraide	0546-6487	172 850 \$
	Centre associatif polyvalent	0730-0205	95 846 \$
	Centre au puits	0445-2009	164 596 \$

**Organismes communautaires à rayonnement régional**

Région	Nom organisme	SBFR	2019-2020 *
	Centre bénévolat Mt-Royal	0687-3400	72 312 \$
	Centre bénévolat SARPAD inc.	0282-6543	187 336 \$
	Centre Bienvenue	0247-3791	183 582 \$
	Centre Bon Courage Pl. Benoit	0606-3804	125 930 \$
	Centre comm. femmes actives	0730-7804	80 177 \$
	Centre comm. loisirs Alexand.	0733-9500	6 796 \$
	Centre comm. Petite-Côte	0204-8791	224 757 \$
	Centre comm. Saint-Antoine 50+	0246-8908	251 837 \$
	Centre communautaire CEFEDI	0731-6987	56 299 \$
	Centre communautaire Dawson	0305-7239	49 148 \$
	Centre communautaire Mountain	0675-5623	88 605 \$
	Centre contactivité inc.	0282-6592	183 198 \$
	Centre d'aide à la famille	0649-5345	208 852 \$
	Centre d'amitié autochtone Mtl	0216-9068	91 303 \$
	Centre de crise Ouest de l'Ile	0723-9536	1 615 889 \$
	Centre de la montagne	0734-4062	4 382 \$
	Centre de répit Philou	0717-6779	749 332 \$
	Centre de Rêves et Espoirs	0731-7027	209 479 \$
	Centre de solidarité Lesbienne	0577-4609	218 897 \$
	Centre d'écoute & intervention	0347-2172	113 480 \$
	Centre d'écoute le Havre inc.	0403-8402	81 000 \$
	Centre d'éduc. & d'act. femmes	0287-8221	219 469 \$
	Centre des femmes de Montréal	0209-7319	220 705 \$
	Centre des femmes de Rosemont	0678-3724	215 066 \$
	Centre des femmes de Verdun	0311-5557	219 096 \$
	Centre des femmes Mtl-Est/PAT	0637-1199	219 335 \$
	Centre des femmes St-Laurent	0404-2941	238 846 \$
	Centre écoute référence Halte	0576-9013	133 049 \$
	Centre famille & ressource ADD	0723-1632	84 397 \$
	Centre famille haïtienne R-d-P	0730-0858	107 264 \$
	Centre femmes ici et ailleurs	0486-2371	218 899 \$
	Centre femmes interculturel	0649-5352	218 203 \$
	Centre femmes West Island	0649-5360	224 328 \$
	Centre intégration multi-serv.	0625-2746	1 367 \$
	Centre interv. crise Tracom	0570-9282	1 556 190 \$
	Centre jour St.James	0473-8985	212 845 \$
	Centre juif Cummings	0244-2168	348 306 \$
	Centre Le Beau Voyage Inc.	0638-3087	252 620 \$
	Centre loisirs Mgr Pigeon	0668-1357	13 250 \$
	Centre prév. agressions Mtl.	0455-5983	247 814 \$
	Centre Toxico-Stop	0733-0970	120 172 \$
	Centre Yee-Kang	0730-3126	42 964 \$
	Cercle Amitié Québec	0731-1095	37 502 \$
	CHAIS	0371-3948	51 675 \$
	Chambreclerc	0715-4313	184 674 \$
	Chambrenfleur	0715-4321	45 312 \$
	Chemin De La Côte	0730-3118	27 038 \$
	Chez Émilie mais. entraide pop	0649-5394	87 969 \$
	Chez-nous Mercier-Est	0415-1643	242 263 \$
	Chic resto pop	0568-4428	91 658 \$



## Organismes communautaires à rayonnement régional

Région	Nom organisme	SBFR	2019-2020 *
	Chrysalide/Familles monoparent	0439-4714	80 573 \$
	Cirque Hors Piste	0734-5242	37 502 \$
	Cité des bât. de P.-St-Charles	0732-4429	42 158 \$
	CJBV/Centre jeunes Boyce-Viau	0539-6858	93 973 \$
	CJE Notre-Dame-de-Grâce	0733-4246	57 173 \$
	CJE St Laurent	0733-4196	55 946 \$
	Clé des champs réseau entraide	0575-8917	144 806 \$
	CLIC Bordeaux-Cartierville	0611-4482	16 183 \$
	Clinique Connexion Inc.	0734-4336	8 185 \$
	Clinique Droits devant	0733-8130	32 191 \$
	Cloverdale multi ressources	0577-2108	138 329 \$
	Club Age d'or Le Dragon d'or	0680-4413	49 126 \$
	Club ami, s.m. entr.intégr s-p	0573-7085	92 284 \$
	Club intergénéér. petite patrie	0577-4583	79 885 \$
	Club pop. cons.Pte St-Charles	0518-9154	115 636 \$
	Club Zone de Lachine	0663-4547	97 325 \$
	Club. pers. hand. Lac St-Louis	0566-2903	116 111 \$
	Cnt. comm. loisirs C.D.Neiges	0224-2550	65 166 \$
	Cnt. initiatives dével. commun	0649-5378	119 459 \$
	Cnt. jeunes Escale Mtl-N	0649-5493	107 310 \$
	Cnt.ress.commun Ouest de l'Ile	0633-5475	15 683 \$
	Coal. maint. comm. Mtl alent.	0502-1217	113 620 \$
	Coal. Montr.tables de quartier	0734-4294	16 522 \$
	Coalition Petite Bourgogne	0611-4607	25 134 \$
	Collect. femmes immigrantes Qc	0347-0705	214 269 \$
	Collectif Jeunesse St-Léonard	0733-4253	97 848 \$
	Comité canadien réfugiés mer	0654-3821	21 203 \$
	Comité de vie de quartier D-C	0663-8837	141 983 \$
	Comité femmes actives de Mtl	0342-6178	448 602 \$
	Comité logement Ville-Marie	0734-1670	20 000 \$
	Comité org. soc. St-Laurent	0293-7308	20 683 \$
	Comité Social Centre-Sud Inc.	0130-2959	210 267 \$
	Comm. thérap. Chrysalide	0576-9039	135 695 \$
	Comm. vietnamienne Canada	0638-3111	60 000 \$
	Communauté Nazareth inc.	0732-4403	42 966 \$
	Communauté Sépharade du Québec	0206-4996	66 390 \$
	Compagnons de Montréal	0282-0025	381 004 \$
	Compeer Mtl/Entre-amis Ass.bén	0573-7093	117 070 \$
	Concert. Ahuntsic Pet. enfance	0733-4147	163 038 \$
	Concert. séc. alim. Léonard	0733-9310	45 000 \$
	Concert'Action Lachine	0722-5543	20 683 \$
	Concertation Anjou	0674-2514	157 729 \$
	Concertation dév. soc. Verdun	0730-6871	20 683 \$
	Concertation Femme	0404-2081	209 237 \$
	Concertation P E Saint-Léonard	0733-4303	190 255 \$
	Concertation régionale Mtl	0733-5623	100 000 \$
	Concertation Saint-Léonard	0731-8611	20 683 \$
	Concertation Ville-Émard	0611-4615	78 809 \$
	Cons. pers. âgées Italo-canad.	0236-9429	129 670 \$
	Cons.pers.âgées comm.noire Mtl	0518-4064	123 339 \$

## Organismes communautaires à rayonnement régional

Région	Nom organisme	SBFR	2019-2020 *
	Conseil Armée du Salut Canada	0311-5516	1 189 886 \$
	Conseil comm. de N.D.G.	0608-7795	139 633 \$
	Conseil des aînés N.D.G.	0291-3218	221 729 \$
	CooPERE Rosemont	0733-4261	25 392 \$
	Corbeille de Pain Lac St-Louis	0732-4353	29 740 \$
	Corp. cent. aînés Villeray	0445-0607	217 879 \$
	Corp. Cult. Latino-A. de l'Am.	0732-4361	67 379 \$
	Corp. dév. comm. du Centre-Sud	0611-4599	18 183 \$
	Corp. dév.Solidarité St-Henri	0611-4623	70 806 \$
	Corp. dévelop. comm. Rosemont	0611-4516	35 236 \$
	Corp. espoir	0248-5555	705 181 \$
	Corp. mais. Lucien-L'Allier	0573-7150	134 704 \$
	Corp. Wapikoni Mobile	0698-3597	46 000 \$
	Corp.dév.comm.ActionSolidarité	0611-4581	16 183 \$
	Corp.dévol.comm.Côte-des-Neige	0428-8213	82 732 \$
	Corpo.dév.comm.de R.D.Prairies	0611-4631	109 315 \$
	Corporation dév. sol. Villeray	0611-9952	16 183 \$
	Coup de pouce Centre Sud	0489-2766	100 763 \$
	Coup de pouce jeunes. Mtl-Nord	0389-2684	182 929 \$
	CPEQ/Cent. psycho-Education Qc	0443-5426	20 748 \$
	CRCS St-Zotique/Cent.récréatif	0733-4451	3 864 \$
	CRIPHASE	0668-9202	250 651 \$
	Ctre aide réussite développeme	0730-4181	11 894 \$
	Ctre écoute & référence Multi	0403-4583	144 324 \$
	Ctre humanitaire Anjou/CHORRA	0664-5840	80 656 \$
	Ctre ressources comm. noire	0674-4080	67 215 \$
	Ctre social d'aide immigrants	0669-2800	12 049 \$
	Cuisine coll. Hochelaga-Maison	0476-8735	74 388 \$
	Cuisines coll. Grand Plateau	0606-3812	154 242 \$
	Cuisines collectives St-Roch	0606-3796	115 395 \$
	Dauphinelle	0338-9889	914 160 \$
	Demeure Sainte-Croix Phase II	0732-4387	42 107 \$
	Demeures Sainte-Croix, Ph. III	0730-3100	24 027 \$
	Dépôt alimentaire NDG	0731-2671	81 666 \$
	Destination travail Île Mtl	0732-9329	14 486 \$
	Développement social de l'île	0695-6197	12 000 \$
	Dîners St-Louis	0424-2624	345 654 \$
	Direction Chrétienne inc.	0734-4302	7 000 \$
	Dispensaire diététique de Mtl	0282-0033	13 635 \$
	Dopamine	0612-1388	450 213 \$
	D'un oeil différent	0733-8270	2 000 \$
	Échange serv. Lasalle	0299-5587	146 935 \$
	Echo femmes petite patrie	0306-1132	219 095 \$
	Écoute Entraide inc.	0246-5755	141 262 \$
	En Marge 12-17	0569-5663	383 277 \$
	Enfants transgenres Canada	0734-5283	33 144 \$
	Entendre Québec	0299-5553	156 500 \$
	Entr. bén. Métro	0415-1601	185 097 \$
	Entraide Ahuntsic-Nord	0327-2333	192 906 \$
	Entraide bév. kouzin kouzin'	0518-9188	56 438 \$

## Organismes communautaires à rayonnement régional

Région	Nom organisme	SBFR	2019-2020 *
	Entraide Grands Brulés	0690-9493	75 000 \$
	Entraide Léo Théorêt	0724-9857	74 741 \$
	Entraide pour hommes Montréal	0507-8787	212 372 \$
	Entraide St-Michel	0661-2246	186 296 \$
	Entraide Ukrainienne Montréal	0416-8787	67 113 \$
	Entre parents de Montréal-Nord	0424-9090	120 689 \$
	Entre-Maisons Ahuntsic	0532-3480	137 084 \$
	Entreprise soc. Santé mentale	0640-0782	709 001 \$
	Envol des femmes	0674-4106	52 362 \$
	Équipe entreprise	0602-5787	182 893 \$
	Escale famille Le Triolet	0576-8924	1 368 \$
	Escale pour elle (Montréal)	0282-3219	767 439 \$
	Espace La Traversée	0734-2546	172 971 \$
	Espace Multisoleil	0693-7668	129 661 \$
	Espace-Famille Villeray	0473-7524	65 318 \$
	Étincelle amitié	0573-6996	160 081 \$
	Etoile Pacho -enfants handicap	0734-6687	37 502 \$
	Éveil de Pointe St-Charles L'	0730-3092	21 059 \$
	Événements Prima Danse	0734-9160	7 319 \$
	Ex Aequo	0278-4684	106 936 \$
	Express. Lasalle Cent. comm.SM	0573-5956	201 211 \$
	Fam. Ent. Éduc. Jeun. Adultes	0732-6382	27 719 \$
	Famijeunes	0331-1362	56 173 \$
	Familles en action	0476-8586	1 368 \$
	Fédération des OSBL d'habit.	0730-3001	153 834 \$
	Femmes averties / Women aware	0674-4213	67 285 \$
	Femmes du monde à CDN	0649-5428	219 266 \$
	Fond. art therap.& brut du Qc	0636-0820	61 355 \$
	Fond. des aveugles du Québec	0631-6673	63 144 \$
	Fond. refuge femmes chez Doris	0246-5763	327 954 \$
	Fondation de la visite	0463-1982	283 633 \$
	Fonds d'aide Ouest-de-l'Ile	0671-4935	70 000 \$
	Formation AlterGo	0634-2091	123 263 \$
	Fourchettes de l'espoir	0665-6508	80 000 \$
	Foyer femmes autochtones Mtl	0444-8577	1 007 827 \$
	Foyer jeunes trav. & trav. Mtl	0569-5655	252 927 \$
	GALT/Groupe Actions loc. terr.	0732-4445	17 234 \$
	Garde-manger pour tous	0424-9108	99 734 \$
	GCC La Violence	0449-6915	111 450 \$
	GEM Petite Patrie (entraide)	0464-2906	1 368 \$
	Gr. entraide Lachine	0630-9322	220 547 \$
	Gr. entraide Mercier-Ouest	0647-0439	106 806 \$
	Gr.act.prévent.du VHI éradic.	0475-6060	311 665 \$
	Gr.entr.pers.sérop.itinérantes	0612-1354	185 675 \$
	Gr.entr.sclérose plaque Banl.O	0247-2314	76 394 \$
	GRAME	0732-2563	68 500 \$
	Grand Potager	0733-9278	45 000 \$
	Grands fr.& gr.soeurs Ouest Il	0476-8198	55 000 \$
	Grds frères grandes soeurs R06	0466-3555	55 881 \$
	GRIP Montréal	0674-4205	69 940 \$

**Organismes communautaires à rayonnement régional**

Région	Nom organisme	SBFR	2019-2020 *
	GRIS-Montréal	0656-6038	102 459 \$
	Grossesse-secours	0282-6758	113 439 \$
	Groupe Amorce	0630-9314	225 644 \$
	Groupe commun. l'Itinéraire	0570-6965	59 932 \$
	Groupe d'aide et d'information	0372-8094	392 887 \$
	Groupe des Aidants du Sud-O	0674-4197	136 402 \$
	Groupe Entre-Gens	0281-1487	162 358 \$
	Groupe Harmonie	0423-7277	188 868 \$
	Groupe Paradoxe	0406-6205	57 208 \$
	GymnO Montréal	0684-1209	92 060 \$
	Habit. com. Entre-deux-âges	0733-5383	36 182 \$
	Habit. Réseau Académie	0715-4222	195 801 \$
	Habitat. nouvelles avenues	0577-4617	209 533 \$
	Habitation Comm. Banlieue O.	0730-7168	42 081 \$
	Habitation comm. Mainbourg	0730-3142	42 964 \$
	Habitation comm.Hellénique Mtl	0731-0717	42 913 \$
	Habitation escalier Mtl	0453-7866	372 741 \$
	Habitations à ciel ouvert(Les)	0674-4221	70 000 \$
	Habitations les 11 volets	0485-3883	156 439 \$
	Habitations les Trinitaires	0733-5268	41 661 \$
	Habitations Loggia-Pélican	0733-5003	36 182 \$
	Habitations Oasis P.St-Charles	0722-7663	59 267 \$
	Habitations pignon sur roues	0730-4058	81 434 \$
	Habitations pop.Parc Extension	0730-7184	135 930 \$
	Habitions D'Aragon-Jogues	0715-4354	22 520 \$
	Halte-femme Montreal-Nord	0403-8477	319 906 \$
	Halte-garderie Pirouette	0577-2181	28 847 \$
	Halte-Répit Hochelaga-Maisonn.	0473-7540	1 368 \$
	Héberg. Envol	0547-6932	331 193 \$
	Hébergement jeunesse Tournant	0364-4903	505 876 \$
	Héberjeune Parc Extension	0606-3770	322 593 \$
	Hirondelle, serv. acc.int.imm.	0317-9447	16 446 \$
	Hôte maison (mais. de jeunes)	0370-1091	131 104 \$
	Imagerie local des jeunes	0339-3980	137 164 \$
	Impact	0570-9308	356 705 \$
	Info-femmes	0269-5021	212 237 \$
	Information alim. pop. C.-Sud	0730-4009	64 638 \$
	Institut Pacifique	0216-6148	325 742 \$
	Inter-action quartier Peter Mc	0731-7266	51 670 \$
	Inter-Val 1175	0411-2074	804 216 \$
	J'apprends avec mon enfant	0733-4444	14 020 \$
	Jeunesse au soleil Inc.	0148-3122	69 219 \$
	Jeunesse Lambda	0731-2663	72 132 \$
	J'me fais une place garderie	0667-4014	145 402 \$
	Joie enfants (Montréal)	0378-9856	180 070 \$
	Journal de la rue	0572-5502	47 728 \$
	La Corbeille-Bordeaux-Cartier	0505-4697	67 618 \$
	La Gang à Rambrou	0732-7224	124 572 \$
	La Grande Porte	0628-9474	177 949 \$
	La maison à petits pas	0299-5520	1 367 \$

**Organismes communautaires à rayonnement régional**

Région	Nom organisme	SBFR	2019-2020 *
	La Porte de l'Amitié	0730-3050	20 923 \$
	La Relance-Jeunes et Familles	0505-7815	1 367 \$
	La rue des femmes de Montréal	0646-0679	1 275 676 \$
	L'Anonyme U.I.M.	0515-3952	419 869 \$
	L'Archipel de l'avenir	0733-5326	335 772 \$
	L'Art-rivé cnt jour Riv. Prair	0640-7126	199 022 \$
	L'autre escale, centre interv.	0724-8842	59 751 \$
	L'Avenue hébergement communaut	0717-1648	484 963 \$
	Le centre Didache	0686-0589	133 071 \$
	Le Grand Âge	0730-3043	21 029 \$
	Le Grand chemin inc. (R06)	0571-3474	802 185 \$
	Le Mûrier inc.	0573-5964	187 302 \$
	Le pas de la rue	0724-9865	143 648 \$
	Le Phare Enfants et Familles	0650-6166	2 021 800 \$
	Le Relais populaire Inc.	0670-4761	92 699 \$
	Les Brises de Lachine	0730-7176	42 112 \$
	Les habitations com Côte-des-N	0730-3076	77 640 \$
	Les Habitations Les Boulevards	0730-2979	21 047 \$
	Les oeuvres de St-Jacques	0730-4165	61 122 \$
	Les Studios Ville-Marie	0730-3134	42 963 \$
	Les Toits de Mercier	0730-2987	20 672 \$
	L'Escale Notre-Dame	0733-9039	238 804 \$
	Logements comm. Solid. Grand	0733-9716	48 000 \$
	Logifem	0445-0599	848 857 \$
	Logis Phare	0730-4066	108 788 \$
	Logis Rose Virginie	0731-4172	41 188 \$
	LogisAction Notre-Dame-Grace	0734-1530	20 000 \$
	Logis-Rap	0730-3068	18 019 \$
	M. des amis Plateau Mont-Royal	0505-9118	228 625 \$
	M. des jeunes Poin. St-Charles	0385-8834	123 045 \$
	Ma chambre Inc.	0678-3690	237 084 \$
	Madame prend congé	0326-5113	218 158 \$
	Main-forte Mtl	0604-9407	132 321 \$
	Mais. ainés Hochelaga-Maisonne	0730-2995	42 147 \$
	Mais. Dalauze c.héb. fem. viol	0474-7382	988 258 \$
	Mais. étapes	0131-0135	2 015 186 \$
	Mais. fam. Lasalle	0577-2132	64 453 \$
	Mais. fam. St-Léonard	0600-9278	1 367 \$
	Mais. jeunes Ahuntsic	0364-1669	130 171 \$
	Mais. jeunes Pierrefonds	0370-1182	123 045 \$
	Mais. jeunes Riv.-des-Prairies	0370-1174	130 171 \$
	Mais. jeunes: l'Ouverture	0346-7131	130 171 \$
	Mais. le Parcours Inc.	0573-5980	250 816 \$
	Mais. Marguerite Montréal	0413-5745	818 389 \$
	Mais. multiethnique Myosotis	0608-7803	107 262 \$
	Mais. parents Bordeaux-Cartier	0563-1031	1 367 \$
	Mais. plein coeur	0518-9352	329 701 \$
	Mais.Pierre Bienvenue Noailles	0539-8805	1 367 \$
	Maison Benoît Labre	0733-8064	40 642 \$
	Maison Bleue (La)	0723-1442	525 000 \$

## Organismes communautaires à rayonnement régional

Région	Nom organisme	SBFR	2019-2020 *
	Maison d'Aurore	0371-4359	212 408 \$
	Maison de jeunes St-Léonard	0649-5444	97 577 \$
	Maison de répit la ressource	0674-4155	228 188 \$
	Maison d'entraide St-Paul	0608-7837	111 932 \$
	Maison des familles de Verdun	0503-6108	26 626 \$
	Maison des jeunes de Lasalle	0730-4033	74 928 \$
	Maison des jeunes d'Outremont	0418-3885	158 876 \$
	Maison des jeunes la galerie	0307-3962	147 470 \$
	Maison des jeunes l'escalier	0414-9167	130 171 \$
	Maison des jeunes l'escampette	0238-5540	137 164 \$
	Maison des jeunes Quinka-Buzz	0292-0411	148 596 \$
	Maison des sourds	0732-0872	115 036 \$
	Maison d'Haiti	0184-7789	60 605 \$
	Maison d'hébergement Anjou	0349-5199	795 568 \$
	Maison d'Hérelle	0468-6036	826 253 \$
	Maison du Parc Inc.	0511-6421	373 887 \$
	Maison du partage d'Youville	0370-1109	98 207 \$
	Maison du Père	0732-0724	2 480 802 \$
	Maison du Pharillon	0541-5062	253 655 \$
	Maison du réconfort	0248-5647	794 123 \$
	Maison Famille Mosaik	0733-4337	44 650 \$
	Maison Familles Saint-Laurent	0733-4345	38 316 \$
	Maison femmes sourdes	0565-5998	218 898 \$
	Maison Flora Tristan	0422-2857	1 061 787 \$
	Maison grise Montréal	0562-4622	756 113 \$
	Maison hommes sourds	0733-8098	114 115 \$
	Maison Jean Lapointe	0356-8755	1 394 006 \$
	Maison jeunes à ma Baie	0484-4726	81 000 \$
	Maison Jeunes Bordeaux-Cartier	0612-7096	82 630 \$
	Maison jeunes Côte-des-Neiges	0385-9931	135 129 \$
	Maison jeunes le point de mire	0455-0414	130 038 \$
	Maison jeunes plateau	0318-3316	169 821 \$
	Maison l'Échelon	0573-6822	515 217 \$
	Maison l'Éclaircie de Mtl.	0630-9330	538 115 \$
	Maison L'Exode inc.	0505-9209	875 215 \$
	Maison L'Océane	0609-2043	246 854 \$
	Maison quartier Villeray	0473-8993	111 442 \$
	Maison secours aux femmes Mtl	0338-9897	767 443 \$
	Maison St-Dominique	0573-5972	431 212 \$
	Maison St-Jacques	0416-2152	842 852 \$
	Maison tangente	0424-2467	476 156 \$
	Maison-Répît Oasis	0571-0603	227 842 \$
	Maisons Adrianna	0539-6825	101 803 \$
	maisons de l'Ancre	0625-2738	746 528 \$
	Maisons Transitionnelles 03	0733-4311	42 740 \$
	Mamies immigrantes (MIDI)	0683-6001	61 508 \$
	Marie debout, cent.éduc.femmes	0368-9270	215 066 \$
	MDJ Chemin Faisant	0361-3833	137 052 \$
	MDJ MAGI Mercier-Ouest	0424-2616	123 045 \$
	MDJ Pointe-aux-Trembles	0649-5436	83 563 \$

## Organismes communautaires à rayonnement régional

Région	Nom organisme	SBFR	2019-2020 *
	Médecins du monde	0612-1289	220 302 \$
	Mercier-Ouest quartier santé	0576-8932	165 122 \$
	Mères avec pouvoir (MAP) Mtl	0717-6712	87 419 \$
	Méta D'Ame	0714-2797	268 656 \$
	Milieu éducatif La Source	0640-7084	8 538 \$
	Mission Bon Accueil	0608-8660	2 056 362 \$
	Mission du Grand Berger	0673-1830	30 000 \$
	Mission Old Brewery Old BM	0670-2468	3 202 466 \$
	Moisson Montréal inc.	0404-2776	117 594 \$
	Mon Resto St-Michel	0576-8940	86 418 \$
	Mon Toit, mon Cartier	0732-4411	35 377 \$
	Montréal-Nord en Santé	0731-9007	20 683 \$
	Mouv. contre viol et inceste	0318-3407	423 658 \$
	Mouv. jeunesse Montréal-Nord	0359-6087	136 017 \$
	Mouvement fraternité multi-et	0669-7486	75 386 \$
	Multi-Femmes	0243-3647	805 151 \$
	Nourri-Source - Montréal	0652-3807	107 775 \$
	Nouv. approche hum. d'apprent.	0693-7692	84 646 \$
	Nouvelle-Étape	0734-3809	219 888 \$
	Nutri-centre Lasalle	0685-8526	97 846 \$
	Oasis enf. Rosemont	0577-2207	10 296 \$
	OMH/Office mun. hab. Montréal	0733-7587	37 681 \$
	Opération jeunesse Ville-Émard	0649-5451	102 563 \$
	Option: alternat. violen.conj.	0439-4722	465 735 \$
	Org.éduc.inf.logement CDNeiges	0210-9098	14 970 \$
	Organ. jeunes Parc extension	0543-5482	66 564 \$
	OUTREMONT EN FAMILLE	0734-4278	28 672 \$
	Oxy-Jeunes	0357-4340	24 498 \$
	Paradis Urbain	0732-7216	70 073 \$
	Parados	0339-2404	816 474 \$
	Parentrie Nord Montréal	0573-7127	170 785 \$
	Parents amis b-ê ment. S-O Mtl	0573-5949	172 880 \$
	Parents déficience intellect.	0606-3762	128 035 \$
	Parkinson Montréal-Laval	0730-8505	34 551 \$
	Paroles d'Exclues	0733-4204	25 000 \$
	Parr. civique les marronniers	0368-5443	171 057 \$
	Parr. civique l'est de l'Ile	0278-4825	171 706 \$
	Parr.civique banlieue O.Mtl	0241-2104	317 475 \$
	Parrainage civique Montréal	0278-4643	191 301 \$
	Partageons l'Espoir (Qc)	0685-8542	61 082 \$
	Passages:ress. jeunes femmes	0423-9760	833 211 \$
	Passerelle (R06)	0663-4539	340 817 \$
	Pause parents-enf. Verdun	0563-1049	30 702 \$
	Pavillon Patricia MacKenzie	0730-2342	347 667 \$
	PEP/Parents petite enfance	0733-4295	24 319 \$
	Pères Séparés Inc.	0640-1616	205 326 \$
	Persp. comm. santé mentale	0573-7135	443 760 \$
	Petite Maison de Miséricorde	0731-7019	81 092 \$
	Piaule local des jeunes	0565-6756	70 380 \$
	Place Vermeil	0246-9864	176 214 \$

## Organismes communautaires à rayonnement régional

Région	Nom organisme	SBFR	2019-2020 *
	Plein milieu	0602-2669	298 264 \$
	Porte jaune générations	0733-3107	100 000 \$
	Poussons poussettes Centre-Sud	0577-2215	45 159 \$
	Pracom	0573-5931	371 532 \$
	Prévention Côte-des-Neiges NDG	0732-4197	33 261 \$
	Prévention Sud-Ouest	0724-8776	6 000 \$
	PRISE II/Prog. revalorisation	0566-2838	714 127 \$
	PRISME	0638-3129	54 368 \$
	Pro gam	0424-2483	468 735 \$
	Pro. d'int. auprès des mineurs	0331-5215	148 377 \$
	Prog. interv. rech. psycauses	0573-8042	1 203 954 \$
	Proj. ado comm. travail de rue	0505-4754	191 180 \$
	Proj. suivi communautaire	0474-7366	882 153 \$
	Projet 10	0644-9516	83 027 \$
	Projet changement - Aînés	0201-8075	263 679 \$
	Projet comm. Pierrefonds	0576-8957	66 165 \$
	Projet Genese	0246-7025	179 104 \$
	Projet harmonie	0605-0918	94 143 \$
	Projet jeunesse Ouest de l'Ile	0476-8636	546 269 \$
	Projet love	0730-6418	25 115 \$
	Projet P.A.L. inc.	0293-7936	525 417 \$
	Projet prév. toxico Cumulus	0608-7787	151 374 \$
	Projet T.R.I.P.	0505-9134	142 801 \$
	Projets autochtones du Québec	0731-4727	285 519 \$
	Projets PART	0491-2077	320 747 \$
	Prolong. à la famille de Mtl	0345-4097	181 957 \$
	Prom. interv. milieu ouvert	0416-5783	175 795 \$
	PROMIS	0485-8098	14 970 \$
	P'tite maison St-Pierre	0732-9675	84 011 \$
	RAAMM/Regr. aveu. amblyope Mtl	0278-4635	2 169 \$
	RAANM/Regr.aidants-naturel Mtl	0542-5202	178 483 \$
	Rebond, santé mentale Patrie	0733-8056	39 115 \$
	Refuge des jeunes de Montréal	0463-1628	535 231 \$
	Refuge femmes Ouest de l'Ile	0732-1490	1 189 022 \$
	Reg.info logement Pte-St-Char.	0730-7408	33 141 \$
	Regr. jeunesse en marche du Qc	0669-7478	70 000 \$
	Regr. magasins-partage Mtl.	0670-0348	14 202 \$
	Regr. organismes pour hommes	0731-4115	90 053 \$
	Regr.parents pour déf. intell.	0345-4105	198 823 \$
	Regroup.intersect. org. comm.	0541-0956	232 078 \$
	Regroupement Entre Mamans	0505-7708	106 480 \$
	Regroupement Maison J.Lapointe	0650-2413	250 000 \$
	Regroupement pour trisomie 21	0647-7004	144 199 \$
	Relais Côte-des-Neiges	0730-0452	21 701 \$
	relais des jeunes familles	0606-3788	120 798 \$
	Relax-action Montréal	0573-6806	663 258 \$
	Relevailles de Montréal (Les)	0424-7284	416 992 \$
	Rencontres-cuisines	0576-8916	120 947 \$
	Repère	0619-5432	48 799 \$
	Repère jeunes Ile-des-Soeurs	0654-8705	82 630 \$



## Organismes communautaires à rayonnement régional

Région	Nom organisme	SBFR	2019-2020 *
	Répit <Une heure pour Moi>inc.	0666-5319	143 616 \$
	Répit Providence, Maison Hoch.	0730-3480	81 710 \$
	Rés. altern.comm.(RACOR)s.ment	0574-3752	139 073 \$
	Rés. soins pall. l'ouest l'île	0734-4450	997 693 \$
	Réseau d'action femmes	0629-7790	102 541 \$
	Réseau d'aide aux pers. seules	0227-6442	92 407 \$
	Réseau entr. de Verdun	0291-3234	97 442 \$
	Réseau habitation femmes Mtl	0661-6247	209 384 \$
	Réseau-Bénévoles Verdun	0282-6600	290 362 \$
	Résolidaire, bén. Hochelaga-Ma	0282-6469	198 151 \$
	Ress. jeunesse St-Laurent	0404-1547	412 485 \$
	Ress.trois.âge Lachine/Théière	0203-4437	187 338 \$
	Ressource action-Alimentation	0732-6911	63 266 \$
	Ressources communautai. Oméga	0573-7101	701 715 \$
	Resto Plateau	0516-9719	80 025 \$
	Rêvanous	0723-1491	185 304 \$
	REVDEC	0576-8965	1 367 \$
	Rézo	0540-0205	616 257 \$
	Rond-Point Jeunesse Travail	0733-4360	17 187 \$
	RSDO regr. séparées(és) & div.	0505-7716	71 252 \$
	RTCPP tables conc.Petite Patri	0731-7258	64 183 \$
	Rue action prévention jeunesse	0685-8567	211 348 \$
	S.A.C. serv. d'aide conjoints	0424-2640	458 438 \$
	S.I.A.R.I.	0433-2003	83 021 \$
	Sans oublier le sourire	0730-7812	232 053 \$
	Santropol roulant	0657-3125	149 973 \$
	SCC/Société can. cancer (Mtl)	0681-7142	335 474 \$
	Sentier urbain	0643-2553	20 000 \$
	Ser.loisirs Angus-Bourbonnière	0734-4427	2 500 \$
	Serv. aide référé. aîné Anjou	0241-8622	213 777 \$
	Serv. bén. aînés Émard/St-Paul	0282-6618	144 089 \$
	Serv. com. Réfugiés Immigrants	0687-3392	59 283 \$
	Serv. comm. Canadiens-Italiens	0264-9689	68 917 \$
	Serv. d'aide communaut. Anjou	0318-3324	160 633 \$
	Serv. éduc séc. alimentaire	0685-8559	99 313 \$
	Serv. nutr. act. comm. (SNAC)	0539-6775	111 008 \$
	Service à la famille chinoise	0236-9460	87 061 \$
	Service hébergement St-Denis	0384-7050	428 387 \$
	Service intégration collectivi	0633-0773	216 112 \$
	Services commun. collectifs	0227-2847	30 862 \$
	Services communautaires Cypres	0640-7118	573 116 \$
	SIDA bénévoles - Montréal	0540-6731	265 495 \$
	Sidalys	0714-3126	1 175 410 \$
	SIVET/Serv.interp. vis.tactile	0560-4798	613 445 \$
	Soc. Alzheimer de Montréal	0697-5841	122 794 \$
	Soc. canad. sclérose sect MTL	0635-4971	100 000 \$
	Soc. dévelop.comm. Mtl (SODECM	0730-3456	63 000 \$
	Soc. rech. orientation humaine	0282-5388	42 851 \$
	Société québ. schizophrénie	0573-6780	146 228 \$
	Société soins palliatifs Mtl	0731-2606	1 628 151 \$

## Organismes communautaires à rayonnement régional

Région	Nom organisme	SBFR	2019-2020 *
	Solid. parents de pers. hand.	0368-4479	165 486 \$
	Solidarité Ahuntsic	0611-4474	43 183 \$
	Solidarité Mercier-Est	0611-4573	158 019 \$
	Sous le toit de PAL	0732-4437	107 414 \$
	Spectre de rue	0545-7981	488 304 \$
	SSHQ/Serv. soc. helléniques Qc	0505-7906	68 489 \$
	Station familles	0505-7799	52 357 \$
	Stella, l'amie de maimie	0611-6743	362 333 \$
	Suicide-Action Montréal	0364-4911	890 055 \$
	Suivi communautaire le Fil	0633-5467	824 774 \$
	Table con. Jeu. Bordeaux-Cart.	0733-4394	252 371 \$
	Table con. Jeunesse Lachine	0733-4410	152 593 \$
	Table conc. jeunesse Rosemont	0733-9492	16 248 \$
	Table conc. violence conj. Mtl	0692-2504	85 193 \$
	Table concer.jeunesse Ahuntsic	0731-5575	69 812 \$
	Table concert. Villeray Patrie	0733-4469	481 787 \$
	Table concertation St-Laurent	0714-2839	36 183 \$
	Table dével. social de LaSalle	0730-9453	32 710 \$
	Table org. comm. MTL c. SIDA	0732-7240	38 544 \$
	Table quartier Hochelaga-Mais.	0611-4524	386 102 \$
	Table quartier Ile/TQSOI	0733-9302	45 000 \$
	Table quartier Parc-Extension	0734-9673	12 660 \$
	Table ronde de Saint-Léonard	0730-6319	74 366 \$
	TCEFJOI Table Enfance Famille	0733-4402	30 000 \$
	Tel-Aide	0577-4971	138 649 \$
	Tel-Écoute	0577-4989	183 346 \$
	temps d'une pause serv. répit	0715-3323	222 052 \$
	Théâtre aphasique	0541-3265	112 984 \$
	Toujours ensemble	0354-8971	33 168 \$
	TRAC/Travail rue-action comm.	0482-2441	219 016 \$
	Trajet Inc.	0346-1134	1 298 872 \$
	Trans-arts 2000	0730-9610	56 299 \$
	Transit 24	0473-7490	792 563 \$
	Un itinéraire pour tous	0723-9494	27 113 \$
	Un toit en ville	0732-2555	106 706 \$
	Une place pour rester	0715-4347	33 227 \$
	Union gén. Arménienne bienf.	0247-3783	74 990 \$
	Utopie Créatrice	0733-5409	36 453 \$
	Vélo-Québec	0265-7476	20 000 \$
	Vers l'équilibre	0220-5433	439 049 \$
	Vers Vous	0282-6519	183 196 \$
	Vertcité	0733-4972	45 000 \$
	Vie autonome-Montréal	0684-1274	129 807 \$
	Vilavi Québec	0731-7639	87 998 \$
	Villa Raimbault	0732-4395	42 913 \$
	Ville en vert	0730-9461	25 000 \$
	Vivre St-Michel santé	0576-8973	555 638 \$
	Y'a quelqu'un l'aut'bord mur	0731-3646	25 000 \$
	YMCA du Québec	0208-2352	1 326 384 \$
	<b>Total région 6 :</b>		<b>166 052 601 \$</b>

## Organismes communautaires à rayonnement régional

Région	Nom organisme	SBFR	2019-2020 *
7	Académie retraités Outaouais	0275-4869	84 124 \$
	Action-Quartiers	0688-0777	65 346 \$
	Adojeune	0403-6562	705 479 \$
	AFIO	0386-6241	106 753 \$
	Aidants recréer soutien AUPRES	0680-2870	22 662 \$
	Albatros Vallée-Gatineau	0542-5210	6 445 \$
	Alliance alimentaire Papineau	0730-7697	104 008 \$
	Amicale hand.physiqu.Outaouais	0425-3977	153 027 \$
	Amis du Manoir St-Joseph	0732-0104	61 934 \$
	Antre-Hulloises	0424-2681	211 498 \$
	APICO	0343-6904	787 867 \$
	AQDR Section Outaouais	0733-9187	18 000 \$
	Arche Agapè	0560-9920	606 137 \$
	Ass. des neurotraumatisés	0534-3074	251 854 \$
	Ass. fam. monopar. Outaouais	0539-8771	261 170 \$
	Ass. fraternité Fournier	0732-6978	14 422 \$
	Ass. pers. handi. Papineau	0343-7191	238 406 \$
	Ass. personnes exceptionnelles	0368-1533	118 006 \$
	Ass. toxic.alcool.femmes Outa.	0535-2067	99 043 \$
	Ass.pers.vivant doul.chronique	0606-2731	108 790 \$
	Assoc. répit communautaire	0730-0460	207 628 \$
	Assoc.de l'ouie de l'Outaouais	0575-5004	170 481 \$
	At. form. socioprof.Pet.Nation	0438-6066	257 091 \$
	Atelier d'éducation populaire	0730-2565	11 450 \$
	Autre chez soi inc.	0473-8886	732 004 \$
	Avenue des jeunes	0279-5854	694 030 \$
	Banque aliment. Petite Nation	0606-2848	65 000 \$
	Bouffe-Pontiac	0721-0321	118 040 \$
	Boulev'Art de la Vallée	0688-0835	750 640 \$
	Bur. rég. act. SIDA Outaouais	0502-9103	636 408 \$
	C.A.P. Santé Outaouais	0535-7405	218 224 \$
	CADO Cent apprentissage défic.	0358-9280	44 728 \$
	CALACS Vallée-de-la-Gatineau	0730-8786	127 688 \$
	CALAS	0248-6892	360 866 \$
	Campus 3	0243-9305	496 740 \$
	Carrefour de la Miséricorde	0733-4816	2 420 \$
	CDC Rond Point	0730-7283	25 000 \$
	Cent. interv. abus sexuel.fam	0473-7573	396 580 \$
	Cent. interval Pontiac	2843-4207	272 638 \$
	Cent. prév. toxic. Outaouais	0325-8571	265 921 \$
	Centraide Outaouais	0733-5276	25 000 \$
	Centre action bénévole de Hull	0569-7883	210 276 \$
	Centre action V-Lièvre	0298-8103	266 431 \$
	Centre Actu-Elle	0384-0493	217 438 \$
	Centre alimentaire Aylmer	0680-2862	118 343 \$
	Centre d'act. bénév. Gatineau	0458-5568	210 756 \$
	Centre d'action bénévole accès	0363-0449	161 772 \$
	Centre d'aide 24/7	0535-7421	724 773 \$
	Centre d'entraide aux aînés	0280-0993	215 864 \$
	Centre des jeunes de Wakefield	0688-0827	85 819 \$

**Organismes communautaires à rayonnement régional**

Région	Nom organisme	SBFR	2019-2020 *
	Centre Inter-Section	0535-7371	572 206 \$
	Centre Jean Bosco de Maniwaki	0442-7969	391 146 \$
	Centre Mechtilde	0275-3838	785 161 \$
	Centre ressources Connexions	0607-4231	118 337 \$
	Centre Serge Bélair	0476-8685	193 015 \$
	CIASO	0538-2296	1 068 663 \$
	Club âge d'or Fort-Coulonge	0301-6508	24 999 \$
	Club âge d'or Mgr Martel Ile..	0243-0791	12 397 \$
	Com transport bén Otter Lake	0299-4531	17 187 \$
	Com. solidarité Gatineau-Ouest	0536-6885	2 420 \$
	Com. transport Ouest Pontiac	0732-0799	35 447 \$
	Comité partenaires Le Baron	0732-0732	25 000 \$
	Comité régional troisième âge	0351-0435	192 323 \$
	Comité vie quartier Vieux-Gati	0731-1715	71 420 \$
	Compt. St-Pierre Fort-Coulonge	0606-2723	35 445 \$
	Diabète Outaouais inc.	0734-4880	26 945 \$
	Donnes-toi une chance	0618-4121	424 791 \$
	Droits-Accès	0535-7397	270 922 \$
	Enfants espoir Hull	0577-7818	10 420 \$
	Entourelle	0473-8878	732 004 \$
	Entraide de la Vallée	0730-0072	95 666 \$
	Entraide familiale Outaouais	0338-9731	122 312 \$
	Entraide-deuil	0576-9054	108 776 \$
	Entre Deux Roues	0731-8041	270 429 \$
	Epilepsie Outaouais	0435-8784	100 287 \$
	Équipe bén. Haute-Gatineau	0414-3137	128 770 \$
	Espace Outaouais	0473-8860	257 673 \$
	Etre et Devenir / Be & Become	0734-4872	26 945 \$
	Femmes de l'Outaouais	0734-4906	26 945 \$
	Gr. entraide hommes Pontiac	0731-9114	292 240 \$
	Gr. frères & gr. soeurs Outaou	0351-0443	47 954 \$
	Grenier d'apprentissage	0423-6717	24 958 \$
	Grenier des Collines	0730-0437	97 115 \$
	Groupe communautaire Deschênes	0663-8894	74 406 \$
	Groupe entre femmes L'Outaouai	0641-8024	36 239 \$
	Guichet transports adaptés	0733-4998	20 462 \$
	Habit. partagées l'Outaouais	0451-5300	157 131 \$
	Habitations Nouveau Départ	0618-4105	305 644 \$
	Halte-femme Haute-Gatineau	0243-9289	666 788 \$
	Itinérance zéro	0734-4898	26 945 \$
	Jardin éducatif Pontiac	0606-2830	136 502 \$
	Jeun. sans frontières V-Gatin.	0576-9062	110 394 \$
	Jeunesse Idem	0732-5988	99 026 \$
	Journal PORTAIL Outaouais	0733-3099	58 342 \$
	Kogaluk	0681-0261	112 299 \$
	La Destinée	0577-2231	216 106 \$
	La Lanterne	0574-5120	119 066 \$
	La Mie de l'Entraide	0715-4248	55 663 \$
	La Mie du Partage	0734-4864	9 600 \$
	L'Alternative Outaouais	0543-0442	500 315 \$

**Organismes communautaires à rayonnement régional**

Région	Nom organisme	SBFR	2019-2020 *
	L'Apogée	0535-7389	325 313 \$
	Le Gîte ami	0463-0794	1 042 950 \$
	L'Envol S.R.T.	0612-9597	90 679 \$
	Les Apprentis	0734-3221	295 311 \$
	Les Oeuvres Isidore Ostiguy	0658-9477	123 288 \$
	L'Étincelle	0730-2615	81 560 \$
	L'Impact - Rivière Gatineau	0543-4279	294 517 \$
	Logemen'occupe	0730-4504	36 031 \$
	Logement intégré Hull	0573-7838	912 060 \$
	M-Ado jeunes	0575-6093	186 919 \$
	Mais. amitié Haute-Gatineau	0635-4252	380 043 \$
	Mais. fam. Vallée Lièvre	0505-7690	2 420 \$
	Mais. Fam. Vallée-Gatineau	0561-5661	22 420 \$
	Mais. famille de Quyon	0579-4425	2 420 \$
	Mais. Mathieu Froment-Savoie	0606-2822	850 756 \$
	Maison Accueil Mutchmore	0732-5517	69 026 \$
	Maison Alonzo Wright	0730-1955	64 229 \$
	Maison comm. Daniel-Johnson	0680-4421	91 428 \$
	Maison de jeunes Val-Jeunesse	0632-7910	87 673 \$
	Maison de l'Amitié de Hull	0618-4097	64 590 \$
	Maison des Collines	0732-6036	467 802 \$
	Maison famille Pontiac	0629-7170	2 420 \$
	Maison héb. pr Elles 2 Vallées	0650-9392	732 004 \$
	Maison Jeunes Pontiac	0576-9047	277 805 \$
	Maison Le Ricochet	0535-7413	577 804 \$
	Maison Libère-Elles	0444-8569	732 016 \$
	Maison Quartier Notre-Dame	0732-6044	75 134 \$
	Maison réalité inc.	0412-7585	817 921 \$
	Maison unies vers femmes	0281-7054	768 498 \$
	Mani-jeunes	0429-6471	163 796 \$
	Manne de l'Île	0715-4230	141 843 \$
	Mashado	0575-6077	188 247 \$
	Moisson Outaouais	0723-1806	133 028 \$
	Mon Chez Nous Inc.	0657-5690	173 853 \$
	Mont d'Or	0606-2772	111 130 \$
	MRC Papineau	0732-1011	25 000 \$
	MRC Vallée-de-la-Gatineau	0733-1986	52 000 \$
	Naissance-Renaissance	0424-0578	202 512 \$
	Office habitation Outaouais	0730-4488	197 440 \$
	Partenaires secteur Aylmer	0732-9568	34 845 \$
	Pointe aux Jeunes	0246-2398	166 909 \$
	Prévention CESAR	0576-9070	322 114 \$
	Regr. org. comm Outa.(ROCSMO)	0575-8966	36 220 \$
	Regr.clubs d'âge d'or Gatineau	0284-5675	140 445 \$
	Résidence Le Monarque	0732-6531	480 227 \$
	ROHSCO	0732-7687	103 186 \$
	S.O.S. Contact Al-To	0505-9175	86 230 \$
	Saga jeunesse	0385-3520	126 025 \$
	Salon jeunes Thurso	0606-2715	86 881 \$
	Serv. d'acc. inclusion sociale	0734-4856	10 007 \$

Organismes communautaires à rayonnement régional

Région	Nom organisme	SBFR	2019-2020 *
	Soc. alzheimer Outaouais	0464-9299	703 189 \$
	Soc.can. Sclérose plaques-R07	0733-7215	64 770 \$
	Soupe Populaire de Hull	0617-2449	422 515 \$
	Soupière l'amitié de Gatineau	0424-7193	152 076 \$
	Source des Jeunes	0632-3893	87 673 \$
	Suicide Détour	0618-4014	152 837 \$
	Table autonome Aînés Collines	0732-5871	70 664 \$
	Table de Bethléem/Oeuvre Edna	0672-3845	36 529 \$
	Table de conc. Aînés Papineau	0733-5375	8 500 \$
	Table de conc. sur la faim	0730-2581	85 200 \$
	Table dév. social Collines Out	0734-0391	25 000 \$
	Tables dév. social Pontiac	0733-2190	50 000 \$
	Tél-aide Outaouais	0423-7236	151 528 \$
	Trait d'union Outaouais	0535-7363	942 372 \$
	Transp. âge d'or Campbell's B.	0301-6417	32 931 \$
	TROCAO	0548-8101	137 586 \$
	troub. appren. AQETA Outaouais	0660-3161	78 945 \$
	Vallée-Jeunesse (1997) Inc.	0730-4728	51 808 \$
	Voix solidarité Aidants nat.	0732-5996	44 353 \$
	<b>Total région 7 :</b>		<b>37 185 717 \$</b>
8	Accueil d'Amos	0385-7976	455 941 \$
	Actia	0418-6250	100 742 \$
	Aile brisée	0668-9350	101 259 \$
	Albatros 08	0368-1103	18 000 \$
	Alternative pour elles	0320-9509	856 336 \$
	AQEPA	0504-2221	24 961 \$
	Arc-en-soi La Sarre	0730-1526	17 780 \$
	Arche Abitibi-Témiscamingue	0549-0172	419 636 \$
	Ass. aidants nat. Val-d'Or	0733-9120	36 216 \$
	Ass. fibromyalgie Abitibi-Tém.	0573-7713	52 465 \$
	Ass. intégr.soc. Rouyn-Noranda	0532-6269	209 031 \$
	Ass. PANDA Abitibi-Ouest	0732-8156	40 690 \$
	Ass. par.enf. hand.Témiscaming	0301-6524	164 955 \$
	Assoc. pers. hand. Témiscaming	0730-7192	72 745 \$
	Assoc. place au soleil	0719-3501	72 151 \$
	Assoc.pers.hand.visuelles A-T	0730-6087	2 368 \$
	Au sein des femmes Québec	0733-5441	40 000 \$
	Bénévoles Santé et Joie	0536-4252	7 509 \$
	Besoin d'aide 24/7	0570-9241	309 992 \$
	Bouée d'espoir	0654-1361	112 295 \$
	CAB/Rouyn-Noranda	0351-6788	144 689 \$
	CALACS du Témiscamingue	0733-7595	60 198 \$
	Calacs l'étoile Du Nord	0373-7657	285 988 \$
	CALACS-ABITIBI	0691-9914	159 264 \$
	Campus-jeunesse	0574-7100	65 000 \$
	CAPACS A-O	0691-9831	158 780 \$
	Cent. bénév. Vallée de l'Or	0423-9810	137 058 \$
	Cent. prév. suic. Malartic	0603-8376	73 682 \$
	Centre action bénév. amicale	0280-0985	86 375 \$
	Centre bénévolat Lac Témisc.	0351-6770	69 549 \$

## Organismes communautaires à rayonnement régional

Région	Nom organisme	SBFR	2019-2020 *
	Centre bénévole Uni-Joie	0351-6796	19 374 \$
	Centre Bernard-Hamel	0732-4346	83 391 \$
	Centre de femmes l'Érige	0429-6489	210 807 \$
	Centre de jour Les Intrépides	0731-1749	201 142 \$
	Centre des Rosés A-T	0511-6389	94 372 \$
	Centre d'Intégration l'envol	0540-8554	106 592 \$
	Centre Entre-Femmes	0473-8845	212 002 \$
	Centre La Mésange	0689-0586	75 828 \$
	Centre prév. suic. Senneterre	0603-8384	73 771 \$
	Centre prév. suicide Amos	0603-8350	110 007 \$
	Centre prév. suicide R-N	0374-2285	139 716 \$
	Centre prév. suicide Vallée Or	0452-8386	118 130 \$
	CHSLD 1ere Nations Timiskaming	1104-3536	150 000 \$
	Club A.V.C. Rouyn-Noranda	0574-1053	11 000 \$
	Club amitié handicapés A-O	0276-4595	174 440 \$
	Club des handicapés Val d'Or	0205-5424	143 671 \$
	Com. bén. Les Glaneurs	0536-4260	3 800 \$
	Com. bén. Papillons dorés SteG	0564-6195	5 783 \$
	Com.condition féminine Témisc.	0362-6454	212 107 \$
	Comité bénévoles de Landrienne	0414-9563	4 000 \$
	Comité bénévoles Des Coteaux	0282-3235	21 400 \$
	Comité Main dans la main	0730-6095	3 000 \$
	Corp. Alliance générations	0245-8891	17 078 \$
	Corp. dév. comm. Témiscamingue	0731-0410	23 206 \$
	Corp. dév. commun. Universeau	0464-9273	74 254 \$
	Corp. dév. communautaire Amos	0573-6988	21 705 \$
	Corp. maison répit Chrysalide	0468-5194	194 846 \$
	Coup pouce comm. Malartic	0604-0299	43 852 \$
	CPS Témiscamingue/prév.suicide	0603-8392	86 061 \$
	CROC-AT	0569-5648	109 290 \$
	Diabète Rouyn-Noranda	0668-9244	7 997 \$
	Diabète Val-d'Or	0730-1351	17 721 \$
	Entretoise Témiscamingue	0570-9266	152 127 \$
	ESPACE Abitibi-Est	0473-7466	230 928 \$
	Femmes Ressources	0732-8628	61 482 \$
	Fraternité St-Michel	0282-2997	50 244 \$
	Gr. act. bén.maint.dom. Abit.O	0560-9391	53 950 \$
	Gr. fr. gr. soeurs Abitibi-O.	0301-0634	48 219 \$
	Gr.serv.ent. Est Témiscamingue	0382-5445	2 174 \$
	Grands frères/soeurs Rouyn-Nor	0358-9272	48 596 \$
	Groupe d'entraide aux aînés	0467-7035	76 260 \$
	Groupe en toute amitié Sennet.	0657-3158	72 187 \$
	Groupe IMAGE Abitibi-Témiscam.	0573-7721	450 754 \$
	Groupe Soleil de Malartic	0362-6538	266 666 \$
	Indépendance 65+	0518-3819	49 336 \$
	Interlocal jeunes R-N	0715-9726	60 203 \$
	Jeunesse action Val d'Or	0390-1592	127 011 \$
	Le Pilier, ass. traumatisés	0631-6533	71 397 \$
	Le Pont de Rouyn-Noranda Inc.	0542-1862	258 647 \$
	Le Repère 649	0570-9274	210 286 \$

## Organismes communautaires à rayonnement régional

Région	Nom organisme	SBFR	2019-2020 *
	Le Résilient	0570-9233	115 696 \$
	Les amis de l'Envol	0658-3561	11 955 \$
	Liaison 12 18 inc.	0385-8727	112 382 \$
	Liaison Justice	0375-9545	599 185 \$
	Mais. compagnon La Sarre	0573-7689	244 763 \$
	Maison 4 Saisons Témiscamingue	0635-6471	204 623 \$
	Maison Bouleau blanc	0578-8211	230 501 \$
	Maison de la source Gabriel	0672-2086	154 683 \$
	Maison héberg. Le Nid VD	0329-6068	757 753 \$
	Maison jeunes F.R.A.D. Amos	0393-5194	89 558 \$
	Maison jeunes Le Kao	0652-2098	65 500 \$
	Maison Mikana	0363-0415	734 283 \$
	Maison soins palliatifs R-N	0657-3133	232 025 \$
	Maison soleil levant R-N	0438-6074	272 214 \$
	Maison St-André Abitibi-O.	0505-4747	69 885 \$
	Maison. d'hébergement Équinoxe	0573-7671	660 190 \$
	Manoir du chemin pour sobriété	0463-1966	72 291 \$
	MDJ La Sarre	0359-7408	113 596 \$
	MDJ Témiscamingue	0390-2673	116 216 \$
	Mobilisation espoir jeunesse	0697-2343	52 763 \$
	ORDET	0298-5794	118 857 \$
	Parrainage civique A-T	0711-2865	57 007 \$
	Pers.hand. Amos Rég.(P.H.A.R.)	0652-2130	103 500 \$
	Piaule de Val-d'Or	0473-7425	374 904 \$
	Point d'appui	0460-5390	287 737 \$
	Popote roulante Amos	0573-7747	20 824 \$
	Popote roulante Val d'Or	0433-1997	16 000 \$
	Portail	0573-7762	115 471 \$
	prévention suicide Abitibi-O	0603-8368	97 416 \$
	Projet jeunesse St-Michel	0532-6475	57 790 \$
	RAIDDAT/Déf. droit Abitibi-Tém	0571-2229	187 909 \$
	Refuge jeunesse Malartic	0466-8117	118 548 \$
	Reg. d'entr. soc. Témiscaming.	0505-7948	79 096 \$
	Reg. org. com. MRC Vallée-Or	0732-7596	21 706 \$
	Reg. org. com. Rouyn-Noranda	0732-7562	22 134 \$
	Reg. proches-aidants R-N	0652-2148	55 679 \$
	Regr.org.communautaires Abitib	0731-2218	22 041 \$
	Regroup. proches-aidants A-O	0732-0948	48 310 \$
	Res. pers.hand. A-T Nord Qc	0605-5248	725 992 \$
	Rescousse	0643-9053	111 347 \$
	Résidence héberg. Chaumiere	0570-9225	170 354 \$
	Résidences Témiscaming	0730-4645	13 018 \$
	SATAS-Serv.aide trait.app.soci	0640-1632	307 258 \$
	Soc. Alzheimer Vallée de l'Or	0536-2934	37 175 \$
	Soc. autisme Abitibi-Témisca.	0532-4793	171 986 \$
	Soc.Alzheimer RN/Témiscamingue	0518-3827	104 454 \$
	Soc.can.sclérose en plaques AT	0530-7640	55 018 \$
	Soupape maison jeunes	0347-2131	119 360 \$
	Table conc.pers.agées Temiscam	0301-6391	105 487 \$
	TCROCASMAT	0677-0333	29 870 \$



## Organismes communautaires à rayonnement régional

Région	Nom organisme	SBFR	2019-2020 *
	Trait union La Sarre	0571-2237	336 007 \$
	Unité Domrémy de Val d'Or	0374-2525	122 889 \$
	Vie autonome Abitibi-Témisca.	0573-7705	118 787 \$
	<b>Total région 8 :</b>		<b>18 660 458 \$</b>
9	Act.autisme HCN de Manicouagan	0696-4423	122 335 \$
	ADO-CITÉ	0653-5793	43 574 \$
	Allian. des femmes Sacré-Coeur	0424-2707	219 520 \$
	Amis Rayon d'Or	0568-4030	83 818 \$
	Ass. épilepsie Côte-Nord	0418-6284	45 556 \$
	Ass. fibromyalgie Duplessis	0634-1994	45 036 \$
	Ass. jeunes de Fermont	0661-0034	29 147 \$
	Ass. locat. résid. Père Méthot	0366-7961	630 \$
	Ass. parents PANDA Manicouagan	0677-8849	76 057 \$
	Ass. pers. diff. vis. Manicoua	0540-8562	76 057 \$
	Ass.des aidants nat. Côte-Nord	0732-7257	62 556 \$
	Ass.fibro.fatigue chronique	0621-2773	22 334 \$
	Ass.par.amis mal.émot.(Baie-C)	0570-7088	100 892 \$
	Ass.parent-amis mal.émotionnel	0570-7013	128 889 \$
	Assoc. hand. adultes Cote-Nord	0317-5205	109 746 \$
	Assoc. troubles anxieux Côte-N	0576-8890	25 864 \$
	Atre Sept-Iles	0570-7039	386 480 \$
	Autisme Côte-Nord	0575-7075	56 368 \$
	CAB de Port-Cartier inc.	0246-5771	234 015 \$
	CAB le Nordest	0350-0188	301 761 \$
	CAB Le Virage	0733-8767	160 808 \$
	CAB MRC Manicouagan	0733-9195	162 450 \$
	CALACS Sept-Iles	0731-9080	179 134 \$
	Cent. volet des femmes	0565-5303	219 637 \$
	Centre act. bénévo. Minganie	0570-7146	183 452 \$
	Centre comm. aînés Ragueneau	0431-5586	51 788 \$
	Centre d'activités HCN inc.	0654-1304	96 236 \$
	Centre de femmes l'Etincelle	0241-2005	219 526 \$
	Centre dépannage N.Côtiers	0652-0092	76 057 \$
	Centre des femmes Forestville	0295-5201	219 518 \$
	Centre d'inter. Le Rond-Point	0296-7693	310 912 \$
	Centre femmes aux quatre vents	0464-9315	219 517 \$
	Centre prévention suicide C-N	0570-6932	472 276 \$
	Club citoyen sénior Chevery	0685-8534	49 324 \$
	Com. action jeunesse Tadoussac	0677-8880	25 450 \$
	Com. bén. Escoumins	0429-6505	8 903 \$
	Com.jeunesse Ste-Anne-Portneuf	0655-5148	36 351 \$
	Comité action jeun.Escoumins	0617-1383	48 022 \$
	Comité bén. Bergeronnes	0518-4411	8 903 \$
	Comité bén. Sacré-Coeur	0518-4403	8 903 \$
	Comité bénévoles Tadoussac	0536-3957	8 903 \$
	Comité jeunesse Bergeronnes	0652-2924	42 227 \$
	Comité jeunesse Sacré-Coeur	0652-2932	48 022 \$
	Compt. alimentaire Sept-Iles	0539-6759	55 879 \$
	Comptoir alimentaire Escale	0565-4488	55 879 \$
	Converjance Manicouagan	0401-5707	247 410 \$

**Organismes communautaires à rayonnement régional**

Région	Nom organisme	SBFR	2019-2020 *
	Créam	0570-7047	124 175 \$
	Cuisine collective écureuils	0664-7358	4 761 \$
	Droits Recours Santé Côte-Nord	0733-8593	218 456 \$
	Éki-Lib santé Cote-Nord	0668-9269	80 341 \$
	Équijustice Côte-Nord Est	0401-5715	290 169 \$
	Espace Côte-Nord	0674-4239	199 905 \$
	Girouettes Chutes-aux-Outardes	0406-7427	48 290 \$
	Groupe entre-amis Baie-Comeau	0476-8693	67 532 \$
	Hab. Comm. Le Gite (Baie-Com.)	0570-7062	74 505 \$
	Hom'asculin Port-Cartier	0673-4511	129 032 \$
	Homme Aide Manicouagan	0730-7580	340 200 \$
	Hommes Sept-îles	0673-7092	322 763 \$
	Jeunesse en santé	0618-4113	61 464 \$
	La maison des femmes de S-I	0403-8485	729 537 \$
	La Maison du Tonnerre	0565-4470	61 255 \$
	L'Élyme des Sables	0730-7424	467 236 \$
	L'Entre-Deux-Tournants	0686-7527	74 369 \$
	L'Espoir de Shelna	0614-3739	175 594 \$
	Lumière Bor.CALACS Baie-Comeau	0491-9502	293 490 \$
	Mais. aide et héberg. Fermont	0630-6740	625 017 \$
	Mais. Anita-Lebel	0600-8494	219 888 \$
	Mais. jeunes Authentique	0570-7112	43 574 \$
	Mais. jeunes Source Minganie	0567-9147	140 875 \$
	Mais. trans. Baie-Comeau	0570-7054	223 746 \$
	Mais.jeunes Entretemps Forest.	0314-3195	91 673 \$
	Mais.jeunes Port-Cartier	0277-6276	170 366 \$
	Maison des femmes Baie-Comeau	0469-9781	751 728 \$
	Maison des jeunes la Relève	0314-3187	155 363 \$
	Maison des jeunes Le SQUAT	0570-7096	53 062 \$
	Maison famille Longue-Rive	0664-7341	54 000 \$
	Maison familles Baie-Comeau	0473-9827	13 294 \$
	Maison jeunes Gros Mecatina	0730-7416	11 964 \$
	Maison l'amie d'elle	0461-4251	766 410 \$
	MDJ de Colombier	0730-6434	24 145 \$
	MDJ La Boîte de Ragueneau	0663-4489	45 618 \$
	MDJ Le Spoth Chute Outardes	0658-8347	45 618 \$
	MDJ Longue-Rive	0670-5032	28 533 \$
	Mod. épanouiss vie Havre St-P.	0279-0061	17 614 \$
	Mod. épanouissement vie 7-Iles	0368-1442	70 763 \$
	Module épan. Sacré-Coeur	0366-9702	76 057 \$
	Pivot des îles	0600-3396	67 533 \$
	Point de rencontre	0473-9769	251 603 \$
	Popote roulante délices maison	0730-4801	79 493 \$
	Regr. org. comm. altern. S.M.	0661-4010	25 311 \$
	Répît Daniel Potvin	0570-7120	256 362 \$
	Répît Richelieu	0571-6410	319 018 \$
	Ress. réinsertion Le Phare	0619-5424	88 475 \$
	Santé mentale Québec-Côte-Nord	0570-6999	117 966 \$
	Serv. supervision droits accès	0663-9991	55 976 \$
	Soc.sclérose plaques Côte-Nord	0677-8872	15 610 \$

## Organismes communautaires à rayonnement régional

Région	Nom organisme	SBFR	2019-2020 *
	Société Alzheimer Côte-Nord	0619-5556	218 456 \$
	Source Sept-Iles	0568-9104	124 175 \$
	T. conc. jeun. Chutes Outardes	0570-7138	36 880 \$
	Tabl.conc. ass. pers.hand/CAPH	0490-6202	3 000 \$
	Transit Sept-îles	0685-5258	236 176 \$
	TROC Côte-Nord	0562-4697	141 134 \$
	Unité Domrémy Baie-Comeau	0403-7867	73 296 \$
	Vallée des Roseaux	0408-7573	741 378 \$
	Vers l'âge senior	0349-9308	223 985 \$
	<b>Total région 9 :</b>		<b>15 854 331 \$</b>
10	Animations Pace-âge	0575-8974	42 242 \$
	APHCC/hand. Chiboug. Chapais	0677-8930	247 286 \$
	Ass.pers.perte auto.Chibougama	0674-7745	45 549 \$
	Association à Fleur d'espoir	0608-6029	133 705 \$
	Carrefour commun. Chibougama	0677-0366	133 181 \$
	Cent. jeun. Astral Radisson	0575-8990	84 616 \$
	Centre dévelop. comm Matagami	0695-4085	21 839 \$
	Centre femmes Elles du Nord	0282-1247	248 837 \$
	Centre femmes Uni-vers-elles	0690-3066	208 162 \$
	Centre Unisson la Famille	0730-7952	21 555 \$
	Centre-jeunesse Matagami	0370-1224	88 165 \$
	Clé d'accès	0734-4393	5 000 \$
	Club social jeunes de Chapais	0306-1629	107 799 \$
	Com. cond. féminine Baie-James	0733-9203	12 820 \$
	Com. prév.-suicide Lebel Quévi	0570-5330	102 492 \$
	Corp. Le Zéphir	0570-5322	636 358 \$
	F.G.L. Etoile Filante inc.	0670-1569	35 508 \$
	Femmes actions femmes résultat	0657-7142	208 366 \$
	Ilot d'espoir	0561-8889	220 156 \$
	Les Essenti elles Chapais	0664-5766	202 440 \$
	Ligne Jaune	0731-1004	15 000 \$
	M. jeunes Lebel-sur-Quévillon	0338-4336	248 249 \$
	Maison hébergement Aquarelle	0459-2176	763 569 \$
	Maison jeunes décent. de VVB	0670-1924	118 140 \$
	MDJ/Maison jeu. Sac-Ados Chib.	0339-3931	193 809 \$
	Mirador des marmots	0362-6520	32 220 \$
	Parcelles de tendresse	0545-5340	21 680 \$
	Partenaires à part égale	0655-6831	203 432 \$
	Pavillon de la Rose	0730-1963	91 171 \$
	Petit train	0575-8982	35 387 \$
	Rayons soleil du nord	0536-2967	14 230 \$
	Regroupement femmes Valcanton	0663-6807	206 149 \$
	Réseau hommes QC Baie-James	0677-0358	430 804 \$
	TROC Nord-du-Québec	0574-3182	140 313 \$
	<b>Total région 10 :</b>		<b>5 320 229 \$</b>
11	Acc. Blanche Goulet	0539-6742	422 355 \$
	AHMI associ.hand. Murdochville	0400-8678	16 376 \$
	Alliance mais. aide héb. Gaspé	0671-0271	7 560 \$
	APHAC	0636-0853	126 725 \$
	Ass des TCC et ACV GIM	0608-6268	166 516 \$

**Organismes communautaires à rayonnement régional**

Région	Nom organisme	SBFR	2019-2020 *
	Ass. des handic. Val-Rosiers	0299-4598	61 612 \$
	Ass. pers hand. estran	0293-7530	41 908 \$
	Ass. pers. handicapées Gaspé	0343-6896	58 411 \$
	Ass.entraide santé mentale	0425-3928	151 718 \$
	Ass.pers.hand.visuel.Gasp.I-Ma	0575-7083	107 735 \$
	Assoc. des pers. hand. Iles	0628-1455	185 506 \$
	Association la Croisée	0658-0179	112 458 \$
	Association LGBT	0732-2910	70 563 \$
	Au Logis du Bel Age	0697-1774	30 973 \$
	CALACS La Bôme-Gaspésie	0579-4417	377 445 \$
	Calacs l'espoir des Iles	0671-0289	173 771 \$
	Carrefour famille New-Carlisle	0619-0649	96 583 \$
	Carrefour unité inc.	0298-4318	126 033 \$
	Carrefour-Ressources	0486-7925	203 356 \$
	Cent. comm. Éclaircie des Iles	0571-2302	199 866 \$
	Centre Accalmie	0423-7152	490 772 \$
	Centre act bénév Ascension Esc	0299-4580	224 139 \$
	Centre act bénév Chics chocs	0363-0399	228 206 \$
	Centre act bénév Gascons-Percé	0389-3013	244 948 \$
	Centre act bénév Grande corvée	0318-3365	146 595 \$
	Centre act bénév Iles madelein	0466-8125	181 941 \$
	Centre act bénév Le Hauban	0423-9802	220 298 \$
	Centre act bénév Sim/P. Daniel	0403-8386	242 171 \$
	Centre bénévole Haut-Bois	0357-7152	108 957 \$
	Centre de bénév. St-Alphonse	0299-4515	266 862 \$
	Centre Émilie Gamelin	0540-8448	538 164 \$
	Centre handicapés Joie Vivre	0316-5313	131 766 \$
	Centre ress.réinsert.interv.	0571-2310	165 771 \$
	Centr'elles comité d'action	0463-1644	208 769 \$
	Collectif Aliment-Terre	0693-6199	104 813 \$
	Communic-ami	0579-4409	91 380 \$
	Convergence	0731-9569	356 905 \$
	Cuisine collective îles	0730-2896	107 683 \$
	Droits & recours Santé mentale	0571-2211	222 773 \$
	Enfantaisie Haute-Gaspésie	0653-7807	77 950 \$
	Entraide allait. Sein-Pathique	0652-2122	42 821 \$
	Entraide communautaire Iles	0632-7498	52 377 \$
	Entre-Temps Maison des jeunes	0608-4628	72 900 \$
	Epilepsie-Gaspésie sud	0448-5371	86 345 \$
	Espace Gaspésie-Les Iles	0639-0090	298 942 \$
	Famille l'Embellie	0684-7560	5 546 \$
	Femmes en mouvement	0445-2694	208 874 \$
	Femmes Entre-Elles	0619-0631	208 656 \$
	Gr. act. soc. psych. Monts	0569-4310	415 076 \$
	Groupe d'entraide fibromyalgie	0733-6878	40 462 \$
	Halte-Parents Vallée	0505-7880	24 276 \$
	Hommes & Gars	0732-0419	222 498 \$
	Justice altern. Gaspésie sud	0483-7589	229 988 \$
	Justice altern.Gaspésie-Nord	0480-5776	158 181 \$
	La Maison Maguire	0474-1237	241 737 \$

**Organismes communautaires à rayonnement régional**

Région	Nom organisme	SBFR	2019-2020 *
	Lactescence Pabos	0685-5951	12 683 \$
	Le centre Louise-Amélie	0411-9020	760 402 \$
	Mais. héberg. Émergence	0505-4796	1 028 115 \$
	Mais. héberg. L'Aid'elle	0445-0664	725 769 \$
	Maison à Damas	0473-9777	365 484 \$
	Maison aide et héb l'Accalmie	0473-8894	582 455 \$
	Maison aide héberg.Blanche Mor	0378-3560	652 066 \$
	Maison aînés Grande-Vallée	0730-6749	19 712 \$
	Maison de la famille Avignon	0734-3742	5 000 \$
	Maison famille de Bonaventure	0518-9253	15 046 \$
	Maison famille parenfant Gaspé	0604-0265	28 889 \$
	Maison famille Vents et Marées	0491-3232	45 961 \$
	Maison jeunes Bonaventure	0564-7573	66 197 \$
	Maison jeunes Caplan	0608-4602	151 942 \$
	Maison jeunes Carleton	0636-0770	68 314 \$
	Maison jeunes Chandler	0352-7082	99 435 \$
	Maison jeunes de Murdochville	0652-5836	72 900 \$
	Maison jeunes Envolée Jeunesse	0648-7573	72 884 \$
	Maison jeunes est Iles	0564-7581	65 285 \$
	Maison jeunes Gaspé	0363-7139	103 988 \$
	Maison jeunes Grand Paspébiac	0636-0796	61 831 \$
	Maison jeunes Grande-Rivière	0389-7329	99 435 \$
	Maison jeunes Havre-Aubert	0564-7565	106 657 \$
	Maison jeunes La Treflerie	0385-8818	99 435 \$
	Maison jeunes New-Richmond	0385-8800	99 435 \$
	Maison jeunes Pointe la Croix	0654-2146	72 900 \$
	Maison jeunes Rivière au Renar	0402-5912	207 941 \$
	Maison L'Essentielle	0733-8627	83 220 \$
	MDJ Iles-de-la-Madeleine	0363-7147	105 877 \$
	MDJ St-Alphonse	0367-7747	103 435 \$
	MDJ Ste-Anne-des-Monts	0339-2461	99 435 \$
	MDJ St-Elzéar	0637-8038	72 867 \$
	MDJ St-François-d'Assise	0423-7293	91 124 \$
	Mi-chemin de Gaspé	0403-6620	80 729 \$
	Nourrisson-lait Haute-Gaspésie	0685-5969	31 338 \$
	Nouveau regard (Gaspésie)	0571-2328	205 432 \$
	Nouveaux Horizons	0647-1890	28 158 \$
	Oasis-jeunesse Estran	0570-0307	72 900 \$
	OGPAC	0476-8651	167 673 \$
	Partagence	0564-7607	76 690 \$
	Produire la santé ensemble	0733-6886	62 303 \$
	Reg.org.comm.altern.G-I-M.	0617-1409	20 796 \$
	Regr. assoc. pers. hand. Gasp.	0532-2755	5 593 \$
	Regr. des femmes de Gaspé	0298-4425	208 661 \$
	Regr. des femmes la sentinelle	0336-1433	219 502 \$
	Regr. org. comm. Gaspésie/Iles	0577-4542	177 891 \$
	Répit Pabok Inc.	0712-6956	10 000 \$
	Société alzheimer Gaspésie I-M	0649-0759	244 049 \$
	Source alimentaire Bonavignon	0571-3979	138 624 \$
	Supportons-Lait	0717-0640	33 153 \$

## Organismes communautaires à rayonnement régional

Région	Nom organisme	SBFR	2019-2020 *
	Table conc. alimentaire GIM	0730-2912	22 761 \$
	<b>Total région 11 :</b>		<b>17 459 384 \$</b>
12	A.P.E.D.A.H. et Plus	0732-1326	23 143 \$
	Accueil Sérénité	0698-2730	109 205 \$
	Action jeunesse Côte-Sud	0390-1568	163 243 \$
	Adoberge Chaudière-Appalaches	0491-8207	443 772 \$
	Aide jeun. contr. Bce (A.J.C.)	0373-7582	203 606 \$
	Alliance-jeunesse chutes chaud	0492-4791	159 886 \$
	Amalgame MDJ Ouest	0731-6243	162 194 \$
	Amies de Panet (Les)	0432-0578	17 591 \$
	Ancre, regr. par.amis pers.m.m	0451-5276	153 545 \$
	APHB/Ass.pers.hand.Bellechasse	0378-9773	165 454 \$
	Appart centre trait. soutien	0734-2256	35 108 \$
	Arc-en-ciel-Regr.par.pers.hand	0507-4786	477 109 \$
	Ass. entr. comm. La Fontaine	0605-9547	228 213 \$
	Ass. Fibromyalgie Ch. Appal.	0653-1131	123 159 \$
	Ass. personnes hand. Chaudière	0263-7593	211 491 \$
	Ass. renaissance Appalaches	0343-6946	304 491 \$
	Ass.intégr.soc.Beauce-Sartigan	0495-7890	248 528 \$
	Ass.loisirs pers.hand.IsletSud	0275-8688	163 817 \$
	Ass.pers.handicapés Lotbinière	0278-4650	207 705 \$
	Assiétée beauceronne	0565-6798	63 820 \$
	Assoc. bénévol. Beauce-Sartigan	0691-8767	293 984 \$
	Assoc. Horizon Soleil	0293-6227	106 890 \$
	Assoc. pers. hand. de Levis	0483-7548	470 203 \$
	Assoc.Action Volont.Appalaches	0338-1407	301 523 \$
	Atelier occupationnel Rive Sud	0393-1854	171 252 \$
	Aube de la paix (1993)	0503-1455	90 378 \$
	Bercaïl de St-Georges	0404-2685	789 835 \$
	C. d'aide & lutte contre agre.	0491-9494	320 233 \$
	C. parrainage jeunesse Beauce	0363-0423	143 998 \$
	CAB Beauce-Etchemin	0245-8909	255 171 \$
	CALACS Rive-Sud	0662-1932	284 514 \$
	Carrefour Aînées de Lotbinière	0449-3946	165 435 \$
	Carrefour Empl. Travail rue	0475-7662	131 886 \$
	Cent. act. bén. Concert'Action	0463-0695	92 459 \$
	Cent. aide prév. jeun. Lévis	0473-9744	131 886 \$
	Cent. barre du jour	0571-7053	231 355 \$
	Cent. comm. Normandie	0569-5671	115 984 \$
	Cent. entraide rég. Disraeli	0687-3384	92 105 \$
	Cent.écoute prév.suicide B-Etc	0428-2877	107 251 \$
	Centre d'action bénévole CECB	0245-8545	432 043 \$
	Centre de vie de Bellechasse	0482-3522	84 700 \$
	Centre Domrémy des Appalaches	0425-1179	340 143 \$
	Centre entraide MRC Montmagny	0642-2729	6 084 \$
	Centre Équithérapie Remontée	0731-1079	71 586 \$
	Centre Ex-Equo	0713-9629	565 640 \$
	Centre femme de Beauce	0322-3476	232 951 \$
	Centre Femmes La Rose des Vent	0371-5463	213 481 \$
	Centre femmes l'Ancrage	0642-4113	201 740 \$

## Organismes communautaires à rayonnement régional

Région	Nom organisme	SBFR	2019-2020 *
	Centre stimulation l'Intercom	0732-7463	128 581 \$
	Centre-femmes de Bellechasse	0650-9400	203 710 \$
	Centre-femmes de Lotbinière	0445-0631	220 158 \$
	Centre-femmes La Jardilec	0371-7089	211 822 \$
	Cercle amitié Cap St-Ignace	0449-0934	17 570 \$
	Chaudronnée du bel âge	0432-0586	27 016 \$
	Club parentaïde Bce-Centre	0565-5287	13 822 \$
	Comptoir aide Le Fouillis	0370-1240	12 884 \$
	Comptoir le Grenier	0573-6897	213 969 \$
	Contrevent, pour l'entourage	0569-0664	267 026 \$
	Convergence action bénévole	0225-3474	503 239 \$
	Corp. dév. comm. Ch.-App. Éra.	0733-5243	35 011 \$
	Coup de pouce nourrice	0732-2811	28 495 \$
	Croisée - Regr. MRC Appalaches	0571-7061	152 044 \$
	Croisée des chemins	0308-1346	201 083 \$
	Diabète Beauce-Etchemin Inc.	0491-2101	15 939 \$
	Entraide au masculin Côte-Sud	0483-7621	316 833 \$
	Entraide Pascal-Taché	0530-7624	135 924 \$
	Entraide solidarité Bellecha.	0484-4965	212 478 \$
	Entraide Ste-Croix	0734-2249	20 000 \$
	Espace Chaudière-Appalaches	0492-4809	240 492 \$
	Essentiel des Etchemins	0621-8762	96 330 \$
	Éveil groupe entraide maladie	0565-5899	183 027 \$
	Frigos Pleins	0665-9981	96 697 \$
	Frontière	0451-5250	164 844 \$
	Gitée Inc.	0338-3817	952 150 \$
	Grands Frères Grandes Soeurs	0403-7909	85 009 \$
	GRIS Chaudière-Appalaches	0623-6053	149 271 \$
	Groupe accompagnement Jonathan	0642-4105	101 312 \$
	Groupe d'Entraide Cancer Vie	0731-5310	85 554 \$
	Groupe espérance et cancer	0573-7770	114 886 \$
	Havre des femmes	0298-5257	776 023 \$
	Hâvre Éclaircie	0359-6988	962 674 \$
	Havre santé mentale	0546-9341	249 627 \$
	Interface, Org. justice alter.	0538-9721	234 029 \$
	Intervalle	0571-7038	358 767 \$
	La Corporation de solidarité	0731-7233	96 788 \$
	La Jonction pour elle inc.	0342-6194	1 113 649 \$
	La Maison d'Hélène C	0734-4401	469 110 \$
	La Passerelle-Santé ment.(R12)	0571-7103	362 360 \$
	L'A-Droit Chaudière-Appalaches	0673-7308	179 807 \$
	L'Arche le Printemps	0560-9912	622 409 \$
	Le Filon	0712-1668	148 236 \$
	Lien-Partage inc.	0468-5186	243 925 \$
	Mais. de la famille Lotbinière	0482-7028	23 771 \$
	Mais. des Jeunes Robert-Cliche	0647-9745	131 886 \$
	Mais. fam. Beauce-Etchemins	0518-9212	152 216 \$
	Mais. fam. Bellechasse	0518-9246	143 649 \$
	Mais. fam. MRC Islet	0573-7788	30 773 \$
	Mais. fam. Nouvelle-Beauce	0542-3314	17 978 \$

## Organismes communautaires à rayonnement régional

Région	Nom organisme	SBFR	2019-2020 *
	Mais. famille Chutes Chaudiere	0730-1674	2 052 \$
	Mais. famille Rive-Sud	0445-1993	2 052 \$
	Mais. jeunes Azymut Est*Ouest	0473-9801	127 849 \$
	Mais. jeunes Défi-Ados	0573-3332	127 849 \$
	Mais. jeunes isotope St-Malach	0573-0247	10 180 \$
	Mais. jeunes Lac Aylmer	0572-6443	107 517 \$
	Mais. jeunes Olivier Etchemins	0573-3340	155 158 \$
	Mais. jeunes St-Etienne-Lauzon	0423-9745	127 849 \$
	Mais. jeunes St-Michel Bellech	0483-8231	61 508 \$
	Mais. jeunes Thetford Mines	0385-3561	157 544 \$
	Mais. soins palli. du littoral	0734-4476	348 036 \$
	Maison Catherine De Longpré	0731-2366	309 366 \$
	Maison de la famille R.E.V.	0666-8578	121 012 \$
	Maison des aînés de Lévis	0574-3299	86 865 \$
	Maison des jeunes de Charny	0313-4848	127 849 \$
	Maison des jeunes de Montmagny	0385-8792	127 849 \$
	Maison des Jeunes St-Henri	0608-4644	86 530 \$
	Maison des jeunes Utopie	0573-3381	133 519 \$
	Maison des jeunes, St-Raphael	0483-7704	63 092 \$
	Maison du Tournant Inc.	0605-9554	345 967 \$
	Maison Jeunes Beauce-Sartigan	0486-6513	241 412 \$
	Maison jeunes d'East Broughton	0651-1901	52 000 \$
	Maison jeunes Frontières Sud	0473-9876	127 849 \$
	Maison l'Odyssée Jeu Al. Drog.	0640-2150	452 007 \$
	Manoir Aylmer	0733-1523	227 186 \$
	MDJ de L'Islet-Nord	0654-1882	152 950 \$
	MDJ de St-Jean-Chrysostome	0466-1963	127 849 \$
	Mesure alt. jeunesse Frontenac	0397-1363	200 346 \$
	Moisson Beauce Inc.	0621-4613	126 629 \$
	Murmure	0571-7178	188 944 \$
	Nouveaux sentiers MRC L'Islet	0605-9539	151 338 \$
	Nouvel Essor	0244-6466	345 242 \$
	Oasis Lotbinière	0571-7160	204 166 \$
	Ouvre ton coeur à l'espoir	0655-6187	54 181 \$
	Parentaime Maison Etchemins	0609-8065	11 565 \$
	Parents Angés Beauce-Etchemins	0734-2207	20 000 \$
	Partage masculin-Beauce	0565-5733	309 755 \$
	Patro de Lévis	0730-9289	7 680 \$
	Pers. hand. act. Rive-Sud	0567-7786	220 382 \$
	Popote roulante des Aulnaies	0561-8020	15 503 \$
	Popote roulante l'Islet	0435-2258	30 640 \$
	Présence Lotbinière	0518-3785	83 144 \$
	Proches aidants de Bellechasse	0664-4173	168 153 \$
	Projet M.D.J. St-Isidore	0573-0148	51 500 \$
	Quatre vents, gr.entr.pers.dif	0571-7079	280 383 \$
	Rapp. gr. entr. pers. att.m.m.	0540-8422	286 744 \$
	Reg.pers.han.Chaudière-Appalac	0426-6847	159 806 \$
	Regr. jeunes Lotbinière	0486-1340	135 714 \$
	Regr.pers. aidantes Lotbinière	0518-3793	165 822 \$
	Regroupement pers.hand.phys.	0367-7622	166 627 \$



## Organismes communautaires à rayonnement régional

Région	Nom organisme	SBFR	2019-2020 *
	Réhab	0606-2863	468 544 \$
	Re-lait Montmagny-L'Islet	0730-7978	17 501 \$
	Rencontre	0571-7152	204 044 \$
	Réseaux d'Entraide Appalaches	0491-8199	171 224 \$
	Ressource le Berceau Inc.	0474-2961	220 970 \$
	Ressources-Naissances	0401-5699	304 788 \$
	Ruche de St-Romuald	0423-9737	127 849 \$
	S.O.S. Onde amitié	0385-8073	96 093 \$
	Santé Mentale - Ch.-Appalaches	0571-7095	168 223 \$
	Se parler D'Hommes à Hommes	0458-5576	254 424 \$
	Serv. ent. St-Jean-Chrysostome	0245-2746	88 207 \$
	Serv. entr. Bernières-St-Nicol	0318-3472	78 602 \$
	Serv. entr. Charny	0245-5426	67 312 \$
	Serv. entr. Pintendre	0518-3801	90 633 \$
	Serv. entr. St-Etienne	0449-6030	53 332 \$
	Serv. entr. St-Lambert, Lévis	0518-3777	84 704 \$
	Serv. entr. St-Rédempteur	0347-4574	90 181 \$
	Serv. entr. St-Romuald	0245-2753	93 095 \$
	Serv. entraide Breakeyville	0449-6022	159 747 \$
	Sillon	0571-7145	240 160 \$
	Soc. Alzheimer Chaudière-Appal	0610-2594	394 148 \$
	Soc. grand village	0601-8766	105 269 \$
	Soc. réad. intégr.comm.(SRIC)	0571-7111	892 423 \$
	Soupe au bouton	0733-5235	32 000 \$
	Stan-Jeunes	0573-0189	3 567 \$
	Tournée marmitons Montmagny	0432-0719	15 466 \$
	Trait d'Union	0541-0766	295 820 \$
	TROC Chaudière-Appalaches	0563-0991	170 931 \$
	TROCASM R12	0609-8073	13 065 \$
	<b>Total région 12 :</b>		<b>34 032 125 \$</b>
13	AGAPE	0577-8659	145 339 \$
	Aide aux pers. âgées défavor.	0386-8650	152 668 \$
	ALEDIA/Ass. laval. DI et TSA	0225-1783	372 435 \$
	ALTA Ass. Lavalloise transport	0448-5413	30 693 \$
	Ass. aînés résidant à Laval	0225-1825	256 449 \$
	Ass. diabète Laval Laurentides	0669-9086	108 297 \$
	Ass. fibromyalgie Laval	0575-7109	135 830 \$
	Ass. laval. pers. aidante ALPA	0681-0246	159 051 \$
	Ass. loisirs pers.hand. ALPHPL	0345-5243	295 047 \$
	Ass. popotes roulantes Laval	0570-2030	140 318 \$
	Ass.Lavalloise parent bien-etr	0364-4945	317 168 \$
	Ass.pers....surdité de Laval	0642-4097	123 421 \$
	Association dysphasie +	0506-4662	241 551 \$
	AVC-Aphasie Laval	0544-1159	216 300 \$
	Bonjour aujourd'hui et après	0282-6626	252 457 \$
	CAFGRAf	0570-2048	467 200 \$
	Carrefour jeunesse Ste-Rose	0577-9665	161 219 \$
	CATAL/Comité.anim.3e âge Laval	0282-6642	360 357 \$
	Cent. comm. Rendez-vous aînés	0415-1635	365 587 \$
	Cent. comm. Val-Martin	0539-6882	228 651 \$

## Organismes communautaires à rayonnement régional

Région	Nom organisme	SBFR	2019-2020 *
	Cent. ent & serv comm. Marigot	0414-2717	300 989 \$
	Cent.prév.interv. (CPIVAS)	0403-8451	470 388 \$
	Centre bénévolat & Moisson	0305-7213	431 277 \$
	Centre comm. Petit Espoir	0731-1012	17 166 \$
	Centre d'écoute de Laval	0651-5233	99 713 \$
	Centre des femmes de Laval	0300-2250	221 185 \$
	Centre femmes Dynamiques Laval	0730-4918	130 253 \$
	Centre SCAMA	0247-3163	398 923 \$
	CHOC Carrefour hommes changeme	0404-2693	567 655 \$
	CIDS/Centre int. délin. sex.	0605-6089	301 176 \$
	CILL/Centre implic.libre Laval	0570-1578	2 018 596 \$
	Cnt. comm. Le Coumbite Laval	0570-1560	141 747 \$
	Cnt. défi-jeunesse St-François	0560-9409	161 219 \$
	Corp. dév. communautaire Laval	0537-3535	141 580 \$
	Corp.int.vie active pers.hand.	0730-5790	268 463 \$
	Déclic Action	0577-8634	1 350 792 \$
	Diapason-Jeunesse	0614-8217	143 590 \$
	Dira-Laval Inc.	0688-7210	145 190 \$
	En-droit Laval	0570-2006	196 055 \$
	Enfant d'abord	0674-4130	161 533 \$
	Féd. OSBL habitation	0730-2649	113 613 \$
	Fondation Le Pilier	0731-9999	166 879 \$
	Groupe entraide La Rosée	0577-9657	141 603 \$
	Groupe Promo-Santé Laval	0730-1179	102 667 \$
	GymnO Laval	0505-7740	136 588 \$
	Habitations du Rendez-vous	0733-5185	26 995 \$
	Ilot prév. suicide Laval	0683-6035	1 899 440 \$
	Inst. troubles apprent. Laval	0511-6439	95 241 \$
	Jardin famille Fabreville	0533-6748	130 253 \$
	Jeunes au travail	0604-8029	180 813 \$
	La Halte de L'Orchidbleue	0731-8777	146 890 \$
	La Maison 100 Limites	0734-4559	53 500 \$
	La maison du Marigot inc.	0730-5097	35 509 \$
	La ressource ATP	0690-3090	133 464 \$
	L'aviron hébergement commun.	0730-3902	314 321 \$
	Le Relais familial d'Auteuil	0491-3331	19 874 \$
	Les Habitations St-Christophe	0730-2763	19 674 \$
	Lumi - Vie	0542-5236	204 553 \$
	Mais. fam. St-François	0573-7820	54 620 \$
	Mais. jeunes Laval-Ouest	0518-9311	161 219 \$
	Mais. quartier Fabreville	0331-6536	242 213 \$
	Maison de la famille Laval O.	0687-9662	21 081 \$
	Maison de Lina	0714-8265	819 502 \$
	Maison de quartier Vimont	0649-8612	231 363 \$
	Maison des jeunes du Marigot	0626-7694	172 794 \$
	Maison d'hébergement l'Envolée	0390-1618	492 333 \$
	Maison Dominique	0602-7452	310 030 \$
	Maison le Prélude inc.	0306-6982	941 075 \$
	Maison l'Esther	0539-6809	812 407 \$
	Maison soins palliatifs Laval	0730-9222	928 097 \$

## Organismes communautaires à rayonnement régional

Région	Nom organisme	SBFR	2019-2020 *
	MDJ Est de Laval	0363-7121	161 219 \$
	MDJ Ste-Dorothée	0617-1375	161 219 \$
	Mes. alternat. jeunesse Laval	0441-5436	478 353 \$
	MIEUX-NAITRE À LAVAL	0734-4211	270 000 \$
	Mouv. pers. d'abord Laval	0538-9325	26 119 \$
	Nourri-Source Laval	0730-4934	82 879 \$
	Oasis, unité mobile intervent.	0577-9640	230 830 \$
	Office mun. d'habitation Laval	0730-2706	138 434 \$
	Panier Chomedey	0733-8320	23 349 \$
	Parentèle de Laval	0476-8156	20 029 \$
	Partage humanitaire	0267-9223	238 572 \$
	Place aînés Laval	0539-6924	83 842 \$
	Regr. lavallois chambres pens.	0730-4686	66 527 \$
	Regr.org.promo.pers.hand.Laval	0543-7736	18 941 \$
	Relais communautaire de Laval	0370-1133	238 831 \$
	Relais Q. St-Vincent-de-Paul	0664-0007	31 442 \$
	S. bénévol. entr. Vimont-Auteuil	0449-3979	232 981 \$
	Serv. pop. psychothérapie(SPP)	0570-2014	275 058 \$
	Service du Chat botté de Laval	0607-4249	755 084 \$
	Soc. autisme et des TED	0543-7413	117 645 \$
	Soc.can.sclérose plaques Laval	0422-8565	132 586 \$
	Société Alzheimer Laval	0635-6489	488 168 \$
	Sphère santé sexuelle globale	0570-2022	255 735 \$
	StimuleArts	0672-2052	387 465 \$
	Trav. de rue île de Laval inc.	0625-2753	396 183 \$
	<b>Total région 13 :</b>		<b>26 617 630 \$</b>
14	Action famille Lanoraie	0505-7856	3 510 \$
	Action famille Lavaltrie	0505-7849	3 510 \$
	Ailes espoir de St-Calixte	0662-1957	48 752 \$
	AJRJ/Ass. jeunes rue/Joliette	0539-6833	157 818 \$
	Albatros Lanaudière	0672-2060	47 719 \$
	Alliance Dignité Berthier	0733-9732	500 \$
	Amis défic. intel. Rive-Nord	0293-6078	249 391 \$
	Amis Lamater	0385-7927	118 308 \$
	APH du secteur Berthier	0263-7601	232 571 \$
	APH et sensorielles sec.Joliet	0626-8239	166 884 \$
	Ass. Carrefour fam. Montcalm	0491-3356	276 340 \$
	Ass. coeur pour tous Lanaudière	0570-3632	25 119 \$
	Ass. Handami pers. hand. fam.	0244-8389	108 419 \$
	Ass. laval. pers. aidante ALPA	0681-0246	555 842 \$
	Ass. par. enf. trisomique-21	0530-7665	144 540 \$
	Ass. parents Panda Matawinie	0710-2825	23 085 \$
	Ass. Parents Panda MRC Moulins	0673-0923	78 851 \$
	Ass. pers. hand. Brandon	0350-5963	109 740 \$
	Ass. pers. hand. Matawinie	0344-7158	259 256 \$
	Ass. pers. hand. ph. Rive-Nord	0282-3052	248 882 \$
	Ass. rég. fibromyalgie de Lan.	0662-7475	43 228 \$
	Ass. sclérose plaq. Lanaudière	0541-0758	94 358 \$
	Ass. sourds MRC L'Ass.des Moul	0663-4471	51 031 \$
	Assoc. des sourds Lanaudière	0486-7735	78 131 \$

## Organismes communautaires à rayonnement régional

Région	Nom organisme	SBFR	2019-2020 *
	Atel. éduc. petits mousses	0460-0508	129 350 \$
	Aux bonheurs ainés Lanaudière	0502-6661	58 698 \$
	Avec des elles	0373-7699	207 435 \$
	Bonne étoile Joliette	0423-6881	167 769 \$
	C.action bénév. Emilie-Gamelin	1340-4116	510 871 \$
	C.ent.sant.ment.Croissant Lune	0570-8904	104 363 \$
	CAB d'Autray	0248-6918	438 277 \$
	CAB des Moulins	0414-1271	391 948 \$
	Café de rue Terrebonne	0716-1649	46 437 \$
	CALACS Coup de coeur	0535-2075	280 788 \$
	CALACS La Chrysalide	0659-9666	264 303 \$
	Cancer-Aide Lanaudière	0673-7084	42 704 \$
	Carrefour Émilie de Lanoraie	0630-6732	40 630 \$
	Carrefour familial des Moulins	0305-6876	309 595 \$
	Cen. act. bén. MRC Assomption	0301-6367	487 371 \$
	Cent. act. bénév. Matawinie	0282-1213	606 601 \$
	Cent. act. bénévol. Brandon	0447-7477	144 767 \$
	Cent. ent. dépannage St-Zénon	0731-6706	43 342 \$
	Cent. femmes Marie-Dupuis	0541-5385	212 961 \$
	Cent. femmes Montcalm	0493-9666	252 653 \$
	Centre Act. Bénébole Montcalm	0410-5581	507 458 \$
	Centre Arc-en-ci-elle	0373-7756	207 431 \$
	Centre Au coeur des femmes	0485-5037	207 711 \$
	Centre de F.A.M. des Moulins	0373-7780	207 431 \$
	Centre jour Jardin Étoiles	0733-8486	140 565 \$
	Centre Le diapason	0385-3579	380 802 \$
	Centre Nouveau Regard	0733-1754	79 668 \$
	Centre prévention suicide	0655-6690	635 582 \$
	Centre ress. pour hommes	0732-2084	145 817 \$
	Centre rét. dépend. Villa Paix	0733-1713	116 135 \$
	Chaumière jeun. Rawdon	0423-9844	400 947 \$
	Cible famille Brandon	0489-1545	84 731 \$
	Clef familiale St-Barthélemy	0633-0849	103 918 \$
	Club jeunesse Lanoraie	0601-1811	79 615 \$
	Coeur il, Centre lanaudois	0474-8265	427 821 \$
	Collatines de l'Épiphanie	0716-1631	90 720 \$
	Comptoir aliment. Haute Mataw	0670-0066	61 040 \$
	Comptoir L'Essentiel Lavaltrie	0730-8471	58 698 \$
	Corp. les enfants de ma rue	0422-2840	86 969 \$
	Corp. répit-dépannage Lanaud.	0616-8108	317 666 \$
	Couleurs de la vie	0730-8794	58 698 \$
	Cuisines coll. de Matha	0669-7502	85 220 \$
	Cuisines coll.joyeuse marmite	0676-1951	94 190 \$
	Cyber-Cible	0732-2746	186 135 \$
	Défi-famille Matawinie	0570-2055	3 510 \$
	Défis-logis Lanaudière	0732-2753	120 683 \$
	Denrées Matha et ses voisins	0731-6581	14 972 \$
	Diabétiques Lanaudière	0732-8057	58 698 \$
	Dianova	0733-1762	142 728 \$
	DIDA	0732-2761	154 422 \$

**Organismes communautaires à rayonnement régional**

Région	Nom organisme	SBFR	2019-2020 *
	Dysphasie Lanaudière	0606-6872	241 943 \$
	Enfance Libre Lanaudière	0654-1379	227 872 \$
	Entraide déf. intell. Jol Métr	0631-0445	440 309 \$
	FADOQ - Région de Lanaudière	0732-3934	19 000 \$
	Fin à la faim...	0676-1936	58 698 \$
	Gr entr et amitié Ste-Julienne	0388-7783	74 296 \$
	Gr. entr. s.ment. B/L Envol	0570-8912	108 890 \$
	Gr. entraide en toute amitié	0493-9658	67 080 \$
	Gr. pop. entraide Lavaltrie	0489-2808	63 912 \$
	Groupe montagnards Chertsey	0299-0661	61 039 \$
	Groupe populaire Entrelacs	0284-0361	61 039 \$
	GymnO Lanaudière	0673-4503	63 823 \$
	Habitat jeunesse, Mascouche	0570-3509	315 687 \$
	Habitations Ciné coeurs	0732-8750	56 000 \$
	Hébergement d'urg. Lanaudière	0489-4234	326 517 \$
	Hébergement urgence Terrebonne	0731-1343	99 801 \$
	Inter-Femmes	0460-5531	207 433 \$
	Jardins du Méandre	0732-2779	221 139 \$
	Joujoutheque Farfouille (La)	0636-0812	3 510 \$
	La Maison Adhémar-Dion	0731-1020	928 097 \$
	La maison L'intersection	0398-4481	99 801 \$
	La manne quotidienne	0639-6071	73 130 \$
	La ruche St-Damien	0650-7834	61 039 \$
	Lachenaie action jeunesse	0473-2418	85 077 \$
	L'Arche Joliette	0717-6704	172 576 \$
	L'Avenue, Justice Alternative	0379-2793	357 454 \$
	Le Néo	0730-0627	281 726 \$
	Le pas de deux	0732-2787	81 472 \$
	Le réseau communautaire	0366-7912	550 349 \$
	Les Amandiers	0700-3106	283 816 \$
	Les maison d'à côté Lanaudière	0609-5434	905 662 \$
	Les répits de Gaby	0698-3464	491 201 \$
	Lueur du phare de Lanaudière	0564-5098	365 012 \$
	M. héb. jeun. Roland Gauvreau	0385-3546	430 009 \$
	Mais. fam. La parenthèse	0570-3541	3 510 \$
	Mais. famille Aux quatre vents	0539-8763	3 510 \$
	Maison aînés Chertsey	0601-8451	57 286 \$
	Maison d'accueil La traverse	0339-2412	867 029 \$
	Maison des jeunes St-Calixte	0717-6696	97 123 \$
	Maison Face à l'avenir	0733-1739	158 130 \$
	Maison héb. Accueil jeunesse	0385-9915	408 539 \$
	Maison Jeunes Saint-Liguori	0734-9350	7 700 \$
	Maison Mémoire du coeur	0668-6562	36 052 \$
	Maison Oxygène Jol.-Lanaudière	0732-8859	327 678 \$
	Maison Parent-Aise	0493-9674	17 162 \$
	Maison parents Matawinie Ouest	0561-3070	3 510 \$
	Maison Pauline Bonin	0700-2991	98 377 \$
	Maison populaire de Joliette	0505-7955	58 698 \$
	Marraines coup de pouce	0655-2640	38 500 \$
	MDJ Café-rencontre 12-17	0294-0864	128 048 \$

## Organismes communautaires à rayonnement régional

Région	Nom organisme	SBFR	2019-2020 *
	MDJ D.O. Ados	0601-1779	85 123 \$
	MDJ de Crabtree	0601-1761	73 592 \$
	MDJ de L'Assomption	0601-1787	121 354 \$
	MDJ de l'Épiphanie	0671-3150	67 692 \$
	MDJ de Mascouche	0601-1795	104 110 \$
	MDJ de Rawdon	0638-3053	78 404 \$
	MDJ de Repentigny	0473-2590	179 233 \$
	MDJ de Saint-Donat	0476-1045	61 744 \$
	MDJ de Ste-Marcelline	0618-3917	77 637 \$
	MDJ de St-Félix-de-Valois	0633-0781	58 168 \$
	MDJ de St-Sulpice	0658-6374	77 637 \$
	MDJ du Nord	0562-9993	76 296 \$
	MDJ la Piaule de Joliette	0564-6112	75 948 \$
	MDJ Laurentides/St-Lin	0601-1803	85 123 \$
	MDJ Le gros orteil	0601-1753	94 856 \$
	MDJ Les Mayais	0636-8450	77 637 \$
	MDJ Place jeunesse Berthier	0433-4926	126 062 \$
	MDJ sens unique sect. Brandon	0484-4932	113 291 \$
	MDJ St-Esprit de Montcalm	0665-6177	85 123 \$
	MITAS	0734-3452	12 500 \$
	MITAS/Interv, Thér. Agre. sex.	0476-8222	336 225 \$
	Mi-Zé vie	0570-8896	95 000 \$
	Moisson Lanaudière	0633-0831	76 645 \$
	Mouv. Org. mères solidaires	0539-8821	3 510 \$
	Naître grandir allaitement	0663-6773	6 050 \$
	Nourri-Source - Lanaudière	0663-6781	58 698 \$
	Oeuvres de Galilée	0734-1548	41 000 \$
	Office d'habitation Joliette	0734-9707	4 369 \$
	OMH de Lanaudière Sud	0734-3502	162 921 \$
	Org. commun. anglo. Lanaudière	0733-8684	46 062 \$
	Orignal tatoué, café de rue	0732-5905	58 698 \$
	PANDA de la MRC l'Assomption	0655-6609	83 674 \$
	Parenfants Mascouche	0505-7831	3 510 \$
	Parrainage civique Lanaudière	0463-1891	155 237 \$
	Pavillon de l'Harmonie	0716-1623	7 878 \$
	Pavillon Louis-Cyr	0733-1804	125 172 \$
	Pavillon nouveau point vue	0568-9278	752 303 \$
	Pleins droits Lanaudière	0570-3566	222 319 \$
	Popote Roul. Rive-Nord	0732-7372	47 719 \$
	Popote Roulante Les Moulins	0643-3445	54 697 \$
	Propulsion Lanaudière	0570-3558	319 920 \$
	Regard en elle	0493-9633	897 022 \$
	Regr. aidants natu. Assomption	0677-1182	58 698 \$
	Regr. OC santé mentale Lanaud.	0570-3525	20 360 \$
	Regroup'elles	0473-8936	940 345 \$
	Relais jeunesse Lavaltrie	0601-1829	95 720 \$
	REPARS	0466-1955	341 867 \$
	Rés.communautaires Sacré-Coeur	0730-4819	83 833 \$
	Rescousse amicale	0570-8953	158 475 \$
	Rescousse Montcalm	0425-1054	141 878 \$

Organismes communautaires à rayonnement régional

Région	Nom organisme	SBFR	2019-2020 *
	Réseau aidants naturels Autray	0639-6063	59 219 \$
	Réseau Proches Aidants Moulins	0733-1929	56 139 \$
	RÉSIDENCE GEORGES-L'ALLIER	0734-3494	49 743 \$
	Rose bleue : Ass. pers. hand.	0299-0604	192 914 \$
	Santé à coeur Autray Matawinie	0676-1944	33 164 \$
	Serv. amitiés Assomption	0298-8111	64 473 \$
	Serv. crise Lanaudière	0577-9681	982 510 \$
	Serv. entr. St-Lin-Laurentides	0269-7969	66 301 \$
	Serv. rég. interpr. Lanaudière	0563-1478	279 127 \$
	Soc. autisme région Lanaudière	0606-6856	478 830 \$
	Société Alzheimer Lanaudière	0639-6048	203 506 \$
	Solidarité sociale de Rawdon	0299-1578	86 662 \$
	Soupière Joliette-Lanaudière	0538-7386	68 468 \$
	Source de vie St-Gabriel	0639-6055	58 698 \$
	Supp. aînés anglo Lanaudière	0629-7162	33 032 \$
	Tab.conc.rég.Pes. hand Lanaudi	0296-8345	2 898 \$
	Table part.dév.soc. Lanaudière	0668-4278	134 169 \$
	Tournesol Rive-Nord	0570-3533	187 418 \$
	Travail de rue Brandon	0731-1335	58 698 \$
	Travail de rue Lavaltrie	0639-6006	112 518 \$
	Travail de rue Le trajet	0732-5525	156 174 \$
	Travail de rue Repentigny	0643-9004	150 462 \$
	TROCFL Lanaudière	0649-9933	28 496 \$
	TROCL - Lanaudière	0547-6924	213 616 \$
	Trouvailles de Mandeville	0722-7713	72 165 \$
	UNIATOX	0350-5989	611 757 \$
	Unité point de départ inc.	0423-0090	60 193 \$
	Vaisseau d'or	0564-5080	515 596 \$
	Zone Ados	0682-5921	127 963 \$
	<b>Total région 14 :</b>		<b>35 598 134 \$</b>
15	6e Jour	0621-8093	227 437 \$
	A.C.C.R.O.C. Acc. coll. conjo.	0507-8779	419 772 \$
	Acco-Loisirs	0674-7703	177 167 \$
	Albatros Mont-Laurier	0536-3866	17 950 \$
	Alternatives Laurentides	0607-6673	8 348 \$
	Amie quartier	0571-4035	143 328 \$
	Antre-Jeunes inc.	0282-0009	190 157 \$
	Appart. supervisés Le Transit	0628-4541	31 885 \$
	Arc-en-soi c. prév. & interv.	0425-1070	238 703 \$
	Ass. des abeilles actives	0466-8133	19 540 \$
	Ass. fibromyalgie Ltde	0667-9641	205 571 \$
	Ass. maisons de jeunes Mirabel	0574-1087	134 013 \$
	Ass. Panda Ste-Thérèse Laurent	0647-7939	200 357 \$
	Ass. pers. hand. Clair-Soleil	0278-4833	203 137 \$
	Ass. pers. hand. intellectuel.	0350-5971	185 396 \$
	Ass. pers. prob. aud. Laurent.	0480-0512	332 993 \$
	Ass. rég. loisirs Laurentides	0730-0734	180 000 \$
	Ass.Laur.proches mal.mentale	0570-3574	308 704 \$
	Ass.parents enf.hand.H-Laurent	0493-5904	83 387 \$
	Ass.pers.hand.Rivière du Chêne	0731-2440	25 440 \$

## Organismes communautaires à rayonnement régional

Région	Nom organisme	SBFR	2019-2020 *
	Atelier aînés Rivière du Nord	0539-6874	37 708 \$
	Atelier altitude	0366-7904	196 720 \$
	Atelier Ensemble on se tient	0388-7791	262 334 \$
	C. communautaire Ferme-Neuve	0672-2185	83 880 \$
	C. d'action bén. S. Beauchamp	0350-5955	329 594 \$
	C. famille des Hautes-Laurent.	0466-3563	13 446 \$
	C.E.S.A.M.E.	0570-2105	196 924 \$
	CAB Léonie Bélanger	0320-9608	270 330 \$
	CAB les artisans de l'aide	0650-1175	327 937 \$
	Café comm. Entre-Gens	0666-6598	133 206 \$
	Café communautaire Coup coeur	0733-9484	55 514 \$
	Café Partage d'Argenteuil	0732-8610	74 056 \$
	CALACS l'Ancrage	0421-1884	497 351 \$
	Carr. des femmes Grand Lachute	0373-7715	239 239 \$
	Carrefour Jeunesse Desjardins	0575-8933	131 258 \$
	Carrefour Peri-naissance fam.	0643-5275	207 200 \$
	Cen. d'action bén. Argenteuil	0266-4415	330 008 \$
	Cent. bénévol. Saint-Jérôme	0243-9362	316 987 \$
	Cent. entr. Argenteuil	0569-0755	207 359 \$
	Cent. femmes unes les autres	0473-8969	215 760 \$
	Cent. prévention le Faubourg	0570-2097	623 044 \$
	Cent. regain vie	0491-3323	14 390 \$
	Cent.aide réf.Ste-Anne-Plaines	0545-5357	123 956 \$
	Centre d'action bénévole Lt des	0323-5215	294 310 \$
	Centre de femmes Liber'Elles	0730-2094	92 356 \$
	Centre de la famille St-Jérôme	0282-3060	188 205 \$
	Centre entraide agres. sexuel.	0539-8862	366 556 \$
	Centre Rayons Femmes Thér. Bl.	0611-9838	215 670 \$
	Centre ressource jeunesse NDL	0670-4456	72 696 \$
	Centre ressources 4 Korners	0730-4074	112 115 \$
	Centre Sida Amitié	0511-6447	313 106 \$
	Centre sources Argenteuil	0570-3582	213 828 \$
	Centres Bonséjour	0733-2414	169 276 \$
	Citad'elle de Lachute (La)	0403-8469	819 418 \$
	Cnt. entraide Racine-Lavoie	0615-6061	202 137 \$
	Cnt.entraid. Thérèse-Blainvill	0374-2434	135 613 \$
	Collectif Laurentides en s.m.	0730-4082	96 126 \$
	Colombe	0571-4027	219 871 \$
	Com. aide aliment. Patriotes	0655-6559	48 774 \$
	Com.bénévole entr. Ferme-Neuve	0432-0602	20 473 \$
	Comité bénévol. Ste-Anne-du-Lac	0352-0319	20 173 \$
	Comptoir d'entraide de Labelle	0561-5760	23 648 \$
	Cte aide traumatisées crân han	0681-1004	333 407 \$
	Droits et recours Laurentides	0570-3590	246 298 \$
	Dysphasie Laurentides (DL)	0565-8513	199 263 \$
	Échelon Pays d'en Haut	0570-3616	197 466 \$
	Écluse Laurentides	0577-4997	261 273 \$
	Entr. bénévol. pays d'en-haut	0282-3110	268 549 \$
	Envolée,ress.alt.santé mentale	0570-3608	186 561 \$
	Escouade pour l'enfance	0574-3729	275 345 \$



Organismes communautaires à rayonnement régional

Région	Nom organisme	SBFR	2019-2020 *
	Garde-manger Pays-d'en-Haut	0635-4278	91 949 \$
	Gr. Harfang des neiges	0570-2089	301 832 \$
	Gr. Licorne MRC Thérèse-Blainv	0570-2071	273 498 \$
	Grands frères Porte du Nord	0681-0998	104 757 \$
	Grands-parents tendresse	0424-4067	94 767 \$
	Groupe JAD	0601-1852	98 001 \$
	Groupe relève aphas. GRPAAL	0681-0980	240 241 \$
	Hébergement Fleur de Macadam	0732-5533	60 443 \$
	Joyeux aînés macaziens	0390-2640	19 726 \$
	La Bellefeuille	0730-7044	30 000 \$
	La Montagne d'espoir	0673-4495	59 021 \$
	La Mouvance centre de femmes	0445-0649	215 760 \$
	L'action bénévole de la rouge	0364-5892	195 232 \$
	L'Antr'aidant	0733-4758	91 807 \$
	L'Avenue 12-17	0649-5311	122 805 \$
	Le Labyrinthe	0730-0403	324 025 \$
	L'Élan cnt aide lutte agressio	0655-2673	311 909 \$
	Les Serres de Clara	0714-9776	65 443 \$
	Libellule spectre autisme	0368-7357	362 059 \$
	M. des jeunes Rivière-du-Nord	0365-4753	136 048 \$
	M. des parents d'enfants hand.	0447-4144	253 560 \$
	M. jeunes Ste-Anne-des-Plaines	0404-2099	116 182 \$
	M. petit patro Basses Laurent.	0423-7202	428 075 \$
	Mai. jeunes Basses Laurentides	0342-6202	161 928 \$
	Mais. de la famille du Nord	0577-5010	6 983 \$
	Mais. famille Pays-d'en-haut	0561-5786	1 133 \$
	Mais. jeunes Deux-Montagnes	0602-5720	122 749 \$
	Mais. jeunes Grenville agglom.	0570-2063	110 343 \$
	Mais. palliatif Rivière Nord	0730-2250	464 051 \$
	Mais. Raymonde-Chopin-Péladeau	0643-8253	9 417 \$
	Mais.Parenfant Basses-Laurenti	0463-0802	1 133 \$
	Maison Aloïs des Laurentides	0732-1888	238 427 \$
	Maison Clothilde	0570-3624	187 616 \$
	Maison d'accueil le Mitan inc.	0266-4399	829 631 \$
	Maison d'Ariane	0384-1210	836 898 \$
	Maison de la famille Mirabel	0733-5839	3 700 \$
	Maison d'entraide de Prévost	0312-0383	18 600 \$
	Maison des Jeunes Blainville	0621-8101	134 864 \$
	Maison des jeunes de St-Jovite	0473-2426	134 660 \$
	Maison des jeunes Mont-Laurier	0338-9905	139 207 \$
	Maison des jeunes Sodarrid	0385-9923	119 242 \$
	Maison des jeunes Ste-Agathe	0385-8842	126 816 \$
	Maison famille Bois-des-Filion	0650-9558	14 390 \$
	Maison famille Ste-Anne Plaine	0476-8206	2 268 \$
	Maison héb.acc.comm.jeun.basse	0474-6558	415 363 \$
	Maison Heb.Jeun.La Parenthèse	0621-8119	400 912 \$
	Maison hébergement Le Préfixe	0628-6207	381 129 \$
	Maison jeunes Brownsburg	0681-0964	124 656 \$
	Maison jeunes de la Minerve	0730-2854	91 294 \$
	Maison jeunes de Labelle	0681-1020	124 656 \$

**Organismes communautaires à rayonnement régional**

Région	Nom organisme	SBFR	2019-2020 *
	Maison jeunes d'Oka	0681-0972	52 050 \$
	Maison Jeunes La Sensass Ion	0734-6323	35 000 \$
	Maison jeunes Pointe-Calumet	0531-6294	53 214 \$
	Maison jeunes St-Eustache	0663-5676	140 686 \$
	Maison Lyse Beauchamp	0577-5002	312 933 \$
	Maison pause-parent	0536-6935	8 433 \$
	Manne du jour	0670-3003	112 528 \$
	MDJ Loco Local	0733-9476	64 353 \$
	MDJ Ste-Adèle	0431-5578	137 294 \$
	MDJ St-Sauveur/Piedmont	0730-2862	75 500 \$
	MDJ Vallée de la Rouge	0607-6657	142 297 \$
	Mes. altern. Vallées du Nord	0475-9932	491 800 \$
	Mesures altern. Basses Lt des	0484-4916	476 614 \$
	Moisson Laurentides	0448-8631	165 434 \$
	Mouv. d'entraide Bellefeuille	0463-0828	127 831 \$
	Naissance-renaissance H.-Laur.	0491-3414	300 474 \$
	Nourri-Source-Laurentides	0679-0554	133 475 \$
	Ombre-Elle, Maison pour femmes	0339-2420	832 628 \$
	Paix prog. aide interv. inc.	0458-5600	318 813 \$
	Palliacco	0731-8819	86 570 \$
	Pallia-Vie	0427-1227	214 929 \$
	Panda Basses-Lt des Sud-Ouest	0686-3138	183 526 \$
	Papillons de Nominingue	0621-8143	142 647 \$
	Parrainage civ. Basses-Lt des	0388-7767	137 989 \$
	Passe r elle Hautes-Laurent.	0384-7019	798 935 \$
	Pavillon Hamford	0733-2448	189 199 \$
	Pavillon Pierre-Peladeau	0733-2430	12 332 \$
	Petite mais. Pointe-Calumet	0574-3760	1 133 \$
	Prévoyance ainés Laurentides	0733-7579	89 507 \$
	Regr. en toxicomanie prisme	0464-2948	159 833 \$
	Regr. org. comm. Laurentides	0540-0197	253 016 \$
	Regr.personnes hand.Mt-Laurier	0243-9271	136 057 \$
	Regroup.hand.visuel Laurentide	0389-4508	40 693 \$
	Rencontre Ste-Marg. Lac Masson	0611-9879	91 327 \$
	Residence des Moissons	0730-7036	46 000 \$
	Ressour. communautaires Sophie	0731-8884	69 231 \$
	Resto pop Thérèse Blainville	0710-2916	85 845 \$
	S.O.S. Jeunesse	0664-5832	291 739 \$
	Sablier	0601-1860	43 753 \$
	Sentier du Nouveau Jour	0733-2422	276 459 \$
	Sercan	0574-3711	389 996 \$
	Services Entraide Le Relais	0731-9288	72 034 \$
	Signée Femmes	0571-4050	224 527 \$
	Soc. Alzheimer des Laurentides	0373-6865	415 966 \$
	Soc. autisme S.A.R. Laurentid.	0531-5171	268 056 \$
	Soc.can.sclér.plaques Laurent.	0536-3858	59 679 \$
	Soupe compagnie Pays-d'en-Haut	0621-8150	85 150 \$
	Tangage des Laurentides	0606-6849	122 872 \$
	Unité Domrémy de Ste-Thérèse	0282-3151	182 929 \$
	Unité Toxi Trois-Vallées	0410-2067	24 942 \$

## Organismes communautaires à rayonnement régional

Région	Nom organisme	SBFR	2019-2020 *
	Univers jeunesse d'Argenteuil	0385-8743	167 254 \$
	Vigil'Ange	0734-6331	39 500 \$
	<b>Total région 15 :</b>		<b>32 398 187 \$</b>
16	Abri de la Rive-Sud	0639-0132	467 280 \$
	Académie Zénith	0732-1581	45 631 \$
	Accolade Santé Mentale	0568-0970	262 470 \$
	Accueil pour elle (L')	0241-2039	980 646 \$
	ACEF-Ass.coop.économie familia	0730-8034	115 674 \$
	Act. intégration déf. intell.	0243-3837	140 219 \$
	Act. jeun. St-Pie X Longueuil	0287-1689	119 091 \$
	Action bénévole de Varennes	0695-5850	68 889 \$
	Action jeunesse Roussillon	0604-0240	111 285 \$
	Actions dépendances	0574-3174	92 446 \$
	Action-services proches aidant	0643-9046	193 371 \$
	Aidants naturels Haut St-L.	0634-8395	127 567 \$
	Aide arthrite du Bas-Richelieu	0657-3117	19 559 \$
	Aide urgences rigautiennes	0677-7213	12 668 \$
	Ainés en mouvement	0732-1565	47 641 \$
	Ainsi soit-elle	0628-6223	218 196 \$
	Alternative Centregens	0423-6899	346 611 \$
	Amis-Soleils de St-Bruno	0698-3571	27 396 \$
	Amitié Matern'elle	0710-2890	857 \$
	Ancre ailes Haut St-Laurent	0568-1002	202 490 \$
	Antichambre 12-17	0732-0914	164 229 \$
	Antre-temps Longueuil (L')	0403-6604	485 263 \$
	Aphasie Rive-Sud	0691-0939	52 489 \$
	APHRSO/Ass.handicap.Rive-Sud O	0364-5827	150 093 \$
	Apprendre en coeur	0665-6862	1 143 \$
	Arc-en-ciel (Vaudreuil-Soul.)	0649-9859	219 986 \$
	Arche Beloeil	0561-1439	411 131 \$
	Ass fibromyalgie fatigue V-S	0718-4526	63 249 \$
	Ass monterégienne de surdité	0681-9379	94 492 \$
	Ass Stomisés Richelieu-Yamaska	0734-4773	10 000 \$
	Ass Traumatisé cranio-cérébrau	0681-9387	92 638 \$
	Ass. aidants naturels Bas-Rich	0650-7859	147 525 \$
	Ass. fibromyalgie Montérégie	0655-8340	117 313 \$
	Ass. locale des pers. handic.	0349-5207	116 751 \$
	Ass. parents & amis du malade	0424-7367	335 998 \$
	Ass. parents de l'enf. en dif.	0276-8588	212 810 \$
	Ass. parents Panda Vaud-Soul.	0731-1053	35 001 \$
	Ass. PAUSE	0293-9718	200 781 \$
	Ass. pers. aphasiques du R.-Y.	0634-2703	49 999 \$
	Ass. pers. hand. Vallée Rich.	0294-5509	89 335 \$
	Ass. sclé.en plaq. S-T et rég.	0518-3769	77 457 \$
	Ass. vivre et vieillir	0390-2566	126 046 \$
	Ass.devenus sourds Sud-Ouest	0493-5912	59 988 \$
	Ass.fibromyalgie Bas-Richelieu	0698-3589	45 631 \$
	Ass.parent enf. hand.Richelieu	0229-3728	97 064 \$
	Ass.pers.hand. Sorel-Tracy	0423-4118	90 004 \$
	Ass.québ.dysphasie Montérégie	0409-4082	100 502 \$

**Organismes communautaires à rayonnement régional**

Région	Nom organisme	SBFR	2019-2020 *
	Ass.Vallée Richelieu autisme	0731-9098	71 976 \$
	Assoc. déf. intel. rég. Sorel	0296-8295	91 462 \$
	Assoc. parents hand. Rive-Sud	0164-6983	114 164 \$
	Assoc. sclérose pl. Rive-Sud	0282-6220	124 274 \$
	Association Le vaisseau d'or	0568-1010	189 453 \$
	Association Panda Deux Rives	0733-7355	35 001 \$
	Ateliers de transition (Les)	0612-1073	317 302 \$
	Au coeur du jardin	0282-7921	243 501 \$
	Au Second Lieu	0571-7129	202 784 \$
	Autisme Montérégie	0730-1286	260 277 \$
	Aux sources bassin de Chambly	0730-8513	77 343 \$
	Avant-garde santé mentale	0568-0988	310 721 \$
	AVIF (Act. viol.interv. fami.)	0502-1209	311 174 \$
	Baladeur René Longueuil	0563-3193	19 913 \$
	Banques alimentaires Québec	0491-3257	2 120 000 \$
	Bénado Inc.	0364-0794	387 753 \$
	Bienville, Allons de l'avant!	0730-4694	46 220 \$
	Boîte à lettres Longueuil	0687-8276	100 297 \$
	Bouffe additionnelle	0505-4705	111 756 \$
	Bouffe du carrefour	0636-1166	126 345 \$
	Briser l'isolement aînés	0730-8521	76 536 \$
	C. bén. Acton Vale	0243-9214	217 847 \$
	C. d'act. bén. p'tits bonheurs	0446-7825	194 155 \$
	C.Aid Lut Agres Sex Chateaugua	0318-3340	343 970 \$
	C.I.V.A.S. Expression libre	0602-4012	173 366 \$
	CAB Boucherville	0373-7632	279 251 \$
	CAB de Beauharnois	0282-7905	237 434 \$
	CAB de la Frontière	0345-5128	164 105 \$
	CAB de St-Hubert	0223-5182	209 835 \$
	CAB de Valleyfield	0301-6565	266 052 \$
	CAB d'Iberville et région	0243-9222	234 270 \$
	CAB du Bas-Richelieu	0243-9404	218 222 \$
	CAB du Grand Chateauguay	0718-6075	226 676 \$
	CAB la Mosaïque	0410-2091	244 543 \$
	CAB la Seigneurie de Monnoir	0243-9230	178 333 \$
	CAB l'Actuel	0320-9533	400 044 \$
	CAB Vallée du Richelieu	0167-7566	265 337 \$
	Café de la Débrouille	0723-8900	30 001 \$
	Café deux pains Valleyfield	0512-4789	106 308 \$
	CALACS La Vigie	0384-7043	296 978 \$
	Camp Soleil Melissa	0731-6870	60 001 \$
	Campagnol jard. Napierville	0564-7557	144 371 \$
	Carrefour comm. l'Arc-en-ciel	0625-5699	149 996 \$
	Carrefour comm. le Moutier	0241-0546	79 519 \$
	Carrefour familial Richelieu	0563-1007	76 451 \$
	Carrefour jeunesse d'Iberville	0403-6612	110 246 \$
	Carrefour Mousseau	0505-4713	111 632 \$
	Carrefour naissance famille	0385-1698	270 889 \$
	Carrefour Point Tournant	0282-3201	447 868 \$
	Carrefour pour elle	0402-9963	895 144 \$

Organismes communautaires à rayonnement régional

Région	Nom organisme	SBFR	2019-2020 *
	Carrefour-Dignité (St-Jean)	0663-8902	27 202 \$
	CAVAS Richelieu-Yamaska-Sorel	0625-2787	222 174 \$
	Cent. act. bén. A plein coeur	0536-3882	123 240 \$
	Cent. act. bén. interaction	0518-4379	100 619 \$
	Cent. act. bév. Saint-Césaire	0267-7052	170 284 \$
	Cent. bén. St-Basile-le-Grand	0301-6557	70 088 \$
	Cent. comm. entraide plus	0447-7360	166 012 \$
	Cent. comm.ainés(es) Longueuil	0579-4490	214 237 \$
	Cent. d'action bén. St-Jean	0212-7355	239 361 \$
	Cent. entr. bén. St-Amable	0320-9558	237 386 \$
	Cent. entr. rég. Henryville	0548-8093	121 383 \$
	Cent. form. autogest. H-Richel	0374-2251	69 460 \$
	Cent. interv-jeunesse maskout.	0573-8026	251 030 \$
	Cent. Louise Bibeau	0573-0163	171 530 \$
	Cent. prév.suicide H-Richelieu	0568-7710	435 668 \$
	Cent. répit-dép. quatre poches	0564-5114	285 551 \$
	Cent. Sino-Québec Rive Sud	0571-9638	127 306 \$
	Cent.crise. prév. La Traversée	0657-3141	443 956 \$
	Centre amitié jeunesse Chambly	0389-2718	109 053 \$
	Centre Autonomie en soiE	0691-0947	217 554 \$
	Centre bénévolat Rive-Sud	0243-9370	539 834 \$
	Centre bénévolat St-Hyacinthe	0136-6699	420 941 \$
	Centre com. aînés Soulanges	0446-7783	152 693 \$
	Centre comm. St-Roch-de-Rich.	0655-8399	109 986 \$
	Centre commun. Chateauguay	0371-6750	77 421 \$
	Centre d'action béné. Soulange	0424-7318	222 876 \$
	Centre de femme Haut-Richelieu	0445-0615	218 300 \$
	Centre de femmes La Marg'elle	0625-5715	218 544 \$
	Centre de femmes la moisson	0404-2925	218 382 \$
	Centre de femmes l'Eclaircie	0374-2350	225 213 \$
	Centre de soutien entr'Aidants	0536-3890	324 146 \$
	Centre de transition Perceval	0442-4115	522 655 \$
	Centre ELODI/Éduc.+ Loisirs DI	0406-1636	118 177 \$
	Centre Femmes Entre Ailes	0634-8403	223 782 \$
	Centre femmes l'Essentielle	0445-0623	218 380 \$
	Centre femmes Longueuil	0722-6624	218 202 \$
	Centre multifonct. pers.hand.	0733-8825	33 886 \$
	Centre Notre-Dame de Fatima	0128-7044	92 863 \$
	Centre partage Johannais	0652-0100	6 919 \$
	Centre périnatal le berceau	0491-3364	77 491 \$
	Centre Petite Échelle	0732-9907	70 230 \$
	Centre psy. Richelieu-Yamaska	0385-1680	676 329 \$
	Centre Réhabilitation A.V.C	0730-0130	29 361 \$
	Centre ress. fam. Haut St-L.	0563-3185	76 395 \$
	Centre soutien santé mentale	0691-8221	77 425 \$
	Centre sur l'Autre Rive	0513-3962	420 557 \$
	CIVAS Montérégie	0696-2104	293 899 \$
	Clé des champs Sainte-Julie	0700-7396	15 002 \$
	Clé sur la porte maison d'héb.	0304-7487	901 337 \$
	Club joie vivre DI/TED	0730-5006	60 002 \$

## Organismes communautaires à rayonnement régional

Région	Nom organisme	SBFR	2019-2020 *
	Club St-Luc de Verchères	0320-9566	51 096 \$
	Coin chez-nous	0366-7854	183 718 \$
	Coin du partage Beauharnois	0570-2170	101 520 \$
	Coll.défense droits Montérégie	0498-5891	528 490 \$
	Com allaitement maternel CALM	0691-1002	48 800 \$
	Com. Action Populaire Lemoyne	0673-0907	71 081 \$
	Com'femme	0281-7492	197 677 \$
	Comité jeunesse La Presqu'Ile	0644-9557	77 223 \$
	Comité mieux vieillir Ste-Mart	0466-4041	9 936 \$
	Complexe le Partage	0630-7904	367 846 \$
	Cont. Richelieu-Yamaska (CRY)	0568-7736	547 869 \$
	Contact'L de Varennes	0731-1046	82 713 \$
	Corne abond. entr. alim. solid	0665-0881	133 130 \$
	CPE Matin Soleil	0732-6671	76 395 \$
	Croisée de Longueuil Inc.	0675-1267	125 998 \$
	Cuisines de l'amitié	0730-1583	40 671 \$
	Diabète Rive-Sud	0691-0921	6 684 \$
	Diabétiques Sorel-Tracy	0649-9917	19 622 \$
	D'main femmes	0564-9017	218 299 \$
	D'un couvert à l'autre	0731-5179	66 479 \$
	Eclusier du Haut-Richelieu	0568-1028	317 697 \$
	Émissaire	0563-0983	420 621 \$
	Entr. maternelle du Richelieu	0710-2882	51 347 \$
	Entraide chez-nous	0350-9288	125 644 \$
	Entraide Mercier	0682-3132	20 095 \$
	Entraide pour hommes V.-du-.R.	0625-2761	602 105 \$
	Envol du Haut-Richelieu	0691-0913	102 627 \$
	Envol, aide aux jeunes mères	0476-8164	128 692 \$
	Épilepsie Montérégie	0530-7673	88 652 \$
	Espace Châteauguay	0484-4700	230 498 \$
	Espace Suroit	0473-7458	237 745 \$
	ESPOIR/Serv.inter.santé mental	0411-9772	1 253 664 \$
	FADOQ-Région Rive-Sud-Suroit	0631-7416	140 811 \$
	Famille à coeur	0563-5529	225 000 \$
	Fond Mais. soins pall. V-Soul.	0730-1575	928 097 \$
	Fondation Source Bleue	0692-0409	1 237 463 \$
	Foyer St-Antoine Longueuil	0607-6129	520 042 \$
	Gr. entr. Arrêt-Court, Sorel	0569-5754	150 715 \$
	Gr. entr. Dahlia Beauharnois	0568-0996	154 636 \$
	Gr.entraide arc-en-ciel Seigne	0647-7855	139 596 \$
	Gr.frères gr.soeurs Montérégie	0404-1570	192 893 \$
	Grain d'Sel Vallée Richelieu	0733-7348	35 001 \$
	Grand rass. aînés Vaud. Soul.	0573-8034	152 988 \$
	Grenier aux trouvailles	0638-3061	139 424 \$
	Groupe d'entraide G.E.M.E.	0630-1857	76 411 \$
	Halte Soleil	0632-7902	255 006 \$
	Havre a Nous / Our Harbour	0718-4534	77 433 \$
	Héb.urg.viol.conj.Vaud.-Soul.	0603-7949	831 165 \$
	Hébergement la C.A.S.A.	0444-8551	457 074 \$
	Hébergement l'entre-deux	0411-9780	521 500 \$

**Organismes communautaires à rayonnement régional**

Région	Nom organisme	SBFR	2019-2020 *
	Hébergement Maison de la paix	0564-6120	232 237 \$
	Horizon soleil, rég. Acton	0575-2746	85 725 \$
	Hyper-Lune	0641-6382	160 241 \$
	Inform'elle	0370-9615	218 299 \$
	Jeunes Adultes GAI-E-S (JAG)	0643-8881	289 764 \$
	Jeunesse Beauharnois	0385-8719	115 472 \$
	Jonathan de Soulanges	0349-3608	62 676 \$
	Joyeux retraités Longueuil	0282-0975	10 236 \$
	Justice alter. Haut-Richelieu	0346-1159	292 161 \$
	Justice alternative du Suroit	0416-7433	465 960 \$
	Justice Alternative Pierre-S	0385-3538	158 728 \$
	Justice Alternative Richelieu	0404-2917	418 204 \$
	La Butte	0652-2155	77 357 \$
	La Relache (Répit V.S.)	0685-8575	50 473 \$
	La rencontre Châteauguoise	0478-8741	157 142 \$
	La Traversée	0384-2390	435 583 \$
	L'ABC de la Famille	0243-9396	92 877 \$
	L'Aiguillage	0611-4466	216 355 \$
	Las de Coeur	0650-9327	137 123 \$
	Le petit pont	0573-0171	322 266 \$
	Le pont du Suroit	0569-5762	243 081 \$
	Le Versant	0731-7050	29 147 \$
	L'Élan des jeunes	0731-6532	134 632 \$
	L'Envolée CAB Ste-Julie	0683-4238	189 737 \$
	Les amis du Crépuscule	0643-9038	104 183 \$
	Les Barbaparents	0424-8944	272 243 \$
	Liberté choisir	0505-9167	194 650 \$
	Ligue La Lèche	0282-6113	1 408 \$
	L'Inter-Mission	0733-5169	29 261 \$
	Loisir & sport Montérégie	0600-5839	77 470 \$
	Loisirs et Répit Sans Limites	0733-7363	35 001 \$
	Lucioles de St-Hubert	0308-7012	25 821 \$
	Lunch club soleil	0349-3582	51 845 \$
	M. aide hébg.la Re-Source	0424-2491	1 055 059 \$
	M. hébergement dépannage de V.	0423-7160	303 397 \$
	M.A.D.H.	0411-9798	276 243 \$
	Ma deuxième maison à moi	0630-6849	163 747 \$
	Macadam Sud	0354-5027	483 406 \$
	Mais. des jeunes de Longueuil	0507-3176	109 053 \$
	Mais. Jacques-Ferron	0573-6947	530 565 \$
	Mais. jeunes Acton Vale	0402-8536	107 484 \$
	Mais. jeunes Contrecoeur	0349-9316	117 701 \$
	Mais. jeunes quatre fenêtres	0385-8909	135 578 \$
	Mais. jeunes Sorel	0337-1572	236 483 \$
	Mais. jeunes St-Bruno	0444-8593	102 373 \$
	Mais. La Virevolte	0563-0975	253 809 \$
	Mais. Le Baluchon	0540-6715	450 202 \$
	Mais. répit-vacances	0573-7853	163 005 \$
	Mais. Victor Gadbois	0432-1121	1 443 175 \$
	Maison ainé(e)s La Prairie	0711-2873	80 004 \$

**Organismes communautaires à rayonnement régional**

Région	Nom organisme	SBFR	2019-2020 *
	Maison de jeunes Sac-Ado	0473-2574	109 053 \$
	Maison de Jonathan	0463-0760	258 539 \$
	Maison de la famille Brossard	0634-8429	117 156 \$
	Maison de la famille Valoise	0569-5796	90 839 \$
	Maison de la famille V-S	0476-8214	77 866 \$
	Maison de la jeunesse 12 17	0385-8735	110 198 \$
	Maison de répit l'Intermede	0463-1909	173 661 \$
	Maison des jeunes Chatelois	0314-6065	157 736 \$
	Maison des jeunes de Beaujeu	0650-7867	92 845 \$
	Maison des jeunes de Rigaud	0402-8544	93 920 \$
	Maison des jeunes de Varennes	0364-4556	117 012 \$
	Maison des jeunes de Vaudreuil	0644-9565	95 080 \$
	Maison des jeunes de Verchères	0338-4328	195 154 \$
	Maison des jeunes des 4 lieux	0649-9974	98 987 \$
	Maison des jeunes d'Huntingdon	0385-8750	109 053 \$
	Maison des jeunes La Piaule	0643-9012	91 862 \$
	Maison des jeunes La Prairie	0637-8020	99 104 \$
	Maison des jeunes "Le Break"	0734-3783	18 886 \$
	Maison des jeunes le Dome inc	0322-8962	229 157 \$
	Maison des jeunes Les Cèdres	0643-9020	90 372 \$
	Maison des jeunes l'escalier	0414-9167	147 590 \$
	Maison des jeunes Merciérois	0730-0650	130 160 \$
	Maison des jeunes St-Hyacinthe	0370-1190	109 053 \$
	Maison des jeunes St-Philippe	0681-1178	77 428 \$
	Maison des jeunes Sympholie	0692-1829	77 378 \$
	Maison des tournesols	0404-8138	341 332 \$
	Maison d'intervention Vivre	0411-9764	408 506 \$
	Maison entraide de Ste-Julie	0649-9966	40 221 \$
	Maison famille Maskoutains	0531-9488	3 213 \$
	Maison goéland Rive-Sud	0569-5770	618 335 \$
	Maison héberg. trans. Égide	0630-7920	201 662 \$
	Maison hébergement Simonne-M-C	0404-2735	798 515 \$
	Maison Hina inc.	0318-3381	838 999 \$
	Maison Internationale Rive-Sud	0168-5213	3 212 \$
	Maison jeune Oxy-Bulle Roxton	0730-0668	73 294 \$
	Maison jeunes Entracte	0574-1046	93 274 \$
	Maison jeunes la Frontière	0723-8793	115 616 \$
	Maison jeunes La Traversée	0644-9524	74 997 \$
	Maison jeunes Porte ouverte	0390-1626	129 089 \$
	Maison jeunes quatre-vents	0730-4892	77 279 \$
	Maison jeunes Ste-Julie	0361-3866	115 606 \$
	Maison La Margelle	0451-9898	574 981 \$
	Maison La Passerelle (R16)	0733-1770	81 599 \$
	Maison La Source du Richelieu	0411-9715	835 580 \$
	Maison l'Alcôve	0424-7342	700 717 \$
	Maison Le Passeur	0603-7931	275 420 \$
	Maison le point commun	0411-9699	422 944 \$
	Maison sous les arbres	0412-7577	1 203 727 \$
	Maisonnette Berthelet	0714-9743	51 519 \$
	MAM autour de la maternité	0401-5681	77 539 \$



## Organismes communautaires à rayonnement régional

Région	Nom organisme	SBFR	2019-2020 *
	MDJ de Marieville	0730-7556	72 128 \$
	MDJ de Tracy	0389-8038	110 121 \$
	MDJ l'Ile-Perrot	0677-7247	96 449 \$
	MDJ Ste-Anne-de-Sorel Le phare	0650-2421	98 489 \$
	MDJ St-Rémi	0491-9262	160 209 \$
	Moisson Maskoutaine	0691-2745	103 357 \$
	Moisson Rive-Sud	0723-9544	170 351 \$
	Moisson Sud-Ouest	0489-4283	178 914 \$
	Moulin Source	0506-2351	203 176 \$
	Mouv.act.déc.pers.hand.Château	0242-8639	99 100 \$
	Mouvement action loisirs	0539-8144	92 366 \$
	Mouvement S.E.M.	0385-9964	91 918 \$
	Nourri-source - Montérégie	0665-0865	77 561 \$
	OVPAC/Org.voué pers.att.cancer	0649-9990	35 006 \$
	Pacte de rue	0615-1401	295 027 \$
	Parentr'aide (La)	0385-1730	182 224 \$
	Parents d'enfants hand. diff.	0655-8357	76 081 \$
	Parr. civ. Haut-Richelieu	0366-7870	109 705 \$
	Parr. civ. Vallée du Richelieu	0446-7791	100 546 \$
	Parr. civ. Vaudreuil-Soulanges	0325-4638	229 993 \$
	Parr. civique Acton Maskoutain	0366-7896	95 182 \$
	Parrainage civique Champlain	0639-0124	94 413 \$
	Pavillon L'Essence Ciel	0644-3378	394 269 \$
	Pavillon Marguerite Champlain	0371-4417	860 193 \$
	Phare St-Hyacinthe et région	0568-7694	267 107 \$
	Popote roul. Châteauguay	0390-2632	38 912 \$
	Popotes roul. Salaberry- Vall.	0536-3932	110 606 \$
	Porte du passant inc.	0491-3273	162 885 \$
	POSA/Source des Monts	0715-1426	179 631 \$
	Premiers pas Champlain	0491-3315	3 825 \$
	Premiers pas Québec	0733-4501	10 031 \$
	Présence amis de la Montérégie	0536-3874	71 605 \$
	Prévention des dépendances ARC	0574-1095	96 822 \$
	Prog. action jeunesse Candiac	0473-2491	115 810 \$
	Programme d'interv. jeunesse	0634-8353	180 126 \$
	Projet Communic-Action	0652-2171	158 806 \$
	Projet Inté. Autismopolis	0732-7455	35 001 \$
	Psycohésion	0568-7892	148 170 \$
	Quartier des femmes	0299-1560	235 237 \$
	Regr. personnes handicapées	0463-1925	9 011 \$
	Regroup. des C.A.B. Montérégie	0655-8464	15 227 \$
	Regroupement maisons jeunes	0665-0931	20 406 \$
	Regroupement santé aînés Sorel	0652-2163	81 034 \$
	Repas du Passant	0642-4089	279 194 \$
	Répit le Zéphir	0691-0905	109 213 \$
	Répit TED-Autisme Montérégie	0711-3087	147 983 \$
	Rés. Elle Haut St-Laurent	0603-7170	655 115 \$
	Rescousse regr. par.pers.hand.	0416-5809	91 549 \$
	Réseau d'habitations Chez soi	0652-8442	203 557 \$
	Résid. La P'tite Maison Bleue	0734-4419	33 885 \$

Organismes communautaires à rayonnement régional

Région	Nom organisme	SBFR	2019-2020 *
	Ress. alternatives Rive Sud	0404-2958	875 572 \$
	Ress. trans. Tournant	0411-9723	967 296 \$
	Ressourc. femmes Acton Vale	0665-0899	224 129 \$
	Ressources St-Jean-Vianney	0691-0962	51 978 \$
	ROCSMM/Reg. org. santé mentale	0568-1044	79 438 \$
	ROJAM/Justice alt. Montérégie	0733-7389	10 261 \$
	ROMAN/Regr. org. montréalais	0730-1922	93 943 \$
	RSEQ-Montérégie	0642-4063	4 706 \$
	S.A.B.E.C. serv.accompagnement	0633-0856	150 004 \$
	Santé mentale Pierre-de-Saurel	0226-7680	110 959 \$
	Santé mentale Québec Rive-Sud	0573-8000	90 595 \$
	Santé mentale/Haut-Richelieu	0569-5747	214 815 \$
	Satellite org. prévention dépe	0505-9159	84 251 \$
	Sclérose St-Hyacinthe-Acton	0281-7955	77 457 \$
	Services alimentaire (S.A.C.)	0691-0954	71 081 \$
	Soc. Alzheimer Haut-Richelieu	0536-3908	173 353 \$
	Soc. Alzheimer Rive-Sud	0573-7861	817 586 \$
	Soc. canad. sclérose Montérégi	0655-8514	84 222 \$
	Soc. épanouis,jeunes St-Amable	0473-2483	93 911 \$
	Société alzheimer du Suroit	0650-2454	200 203 \$
	Société alzheimer Maskoutains	0655-8506	95 032 \$
	Sourire sans fin	0563-0967	246 563 \$
	Soutien Lactéa	0681-7316	223 304 \$
	Station aventure maison fam.	0569-7537	103 377 \$
	Table concert.Vallée Patriotes	0644-9540	68 215 \$
	Table concertation jeunesse BR	0630-9900	46 435 \$
	Table concertation petite enf.	0647-7871	76 394 \$
	Tel-aide région de Valleyfield	0371-8251	94 999 \$
	Toits d'Émile (Les)	0719-5373	77 513 \$
	Toxi-Co-Gite	0621-3367	371 727 \$
	Trait-d'union Montérégien	0573-8018	120 777 \$
	Travail proxim.Montérégie/RTPM	0731-1350	22 754 \$
	TROC Montérégie	0540-0411	224 750 \$
	Via l'Anse	0603-7162	308 731 \$
	Vision inter-cultures	0539-6817	3 461 \$
	<b>Total région 16 :</b>		<b>79 223 437 \$</b>
17	Ajapirvik Women's Shelter	0731-0154	268 797 \$
	Ass. femm. Nunavik Saturviit	0730-5113	150 000 \$
	Ass. Hommes Igimak Puvirnitug	0733-9682	25 000 \$
	Ayagutaq Inujuak Elders Home	0732-6374	150 000 \$
	Cent. fem. Initsiak	0606-2764	540 350 \$
	Centre de jour Tusaajiapik	0733-6852	157 000 \$
	CENTRE DE THÉRAPIE ISUARSIVIK	0678-8087	2 561 000 \$
	Centre pour femmes Tungasuvvik	0505-4804	275 001 \$
Région	Nom organisme	SBFR	2019-2020 *
	Conseil jeunesse Qarjuit	0733-5367	250 000 \$
	FOYER SAILIVIK DE PUVIRNITUQ	0714-2805	262 500 \$
	Héberg.communautaire Uvattinut	0730-6772	225 000 \$
	Hébergement communaut. Ungava	0722-6616	377 500 \$

**Organismes communautaires à rayonnement régional**

Région	Nom organisme	SBFR	2019-2020 *
	Maison famille Salluit	0733-6845	250 000 \$
	Maison famille Tasiurvik	0733-3891	125 000 \$
	Miarnisivik Family House	0734-4815	143 848 \$
	NYHA/Nunavik Youth Houses Ass.	0670-4241	3 147 958 \$
	Qarmaapik	0732-6366	337 500 \$
	Qilanngnuanaaq	0731-6599	262 500 \$
	RÉSEAU QAJAQ	0683-8262	150 000 \$
	SAMMIAQ Elder's Home	0733-2182	20 000 \$
	UNAAQ	0732-2209	150 000 \$
	<b>Total région 17 :</b>		<b>9 828 954 \$</b>
<b>Total organismes régionaux :</b>			<b>687 132 006 \$</b>

\* Selon le système budgétaire financier régionalisé (SBFR) en date du 31 mars 2020.

### Organismes communautaires à rayonnement national

Nom de l'organisme	SBFR	2019-2020 *
A coeur d'homme	0451-9872	212 940 \$
ACEQ/Ass. cancer Est du Québec	0464-9281	50 000 \$
ACETDQ/Ass. cent. écoute tél.	0643-8907	72 171 \$
Acouphènes Québec	0445-3593	95 010 \$
AGIDD/Ass. défense droit SM/Qc	0312-7602	303 207 \$
AGIR/Assoc. gén. insuf. rénaux	0278-4627	103 367 \$
All. commun. cultur. ACCESSS	0463-0711	136 605 \$
Allergies Québec	0573-6970	57 093 \$
Alterhéros	0732-0898	80 688 \$
AQDC/Ass. qc douleur chronique	0731-1780	60 688 \$
AQEPA	0504-2221	143 968 \$
AQPSUD/Ass.Qc prom.sant.drogue	0731-8439	171 443 \$
AQRP/Ass. qc réad. psychosoc.	0563-1502	325 979 \$
ASEQ/Ass. santé environ. Qc	0733-8080	59 380 \$
ASPQ/Assoc. santé publique Qc	0213-6307	179 653 \$
Ass. Arches du Québec	0504-6354	165 631 \$
Ass. aux. bén. établ. santé Qc	0282-3193	32 063 \$
Ass. Bégaiement communication	0491-2333	58 480 \$
Ass. de spina bifida et hydro.	0378-9815	106 658 \$
Ass. du syndrome de Turner Qué.	0575-7067	46 400 \$
Ass. gr. frères & gr. soeurs	0318-3522	73 666 \$
Ass. hypoglycémiques Québec	0364-4937	35 837 \$
Ass. implantés cochléaires Qué	0625-2720	82 905 \$
Ass. inf.prévention infections	0731-2010	7 500 \$
Ass. jeunes bègues Québec	0573-6962	67 160 \$
Ass. neurofibromatose du Qué.	0619-5416	60 688 \$
Ass. parents adopt. québécoise	0731-9353	50 715 \$
Ass. Patients Immunodéficients	0733-4741	60 688 \$
Ass. qc. cent. interv. dépend.	0732-5921	294 547 \$
Ass. québ. dégén. maculaire	0730-0825	58 480 \$
Ass. québ. des pers. stomisées	0730-0833	55 000 \$
Ass. québ. épilepsie	0518-6846	76 007 \$
Ass. québ. syndromme Tourette	0543-7405	90 195 \$
Ass. québ. troubles d'apprent.	0160-8785	65 542 \$
Ass. québ.encéphalom.myalgique	0564-3341	72 408 \$
Ass. québécoise gérontologie	0379-2033	58 530 \$
Ass. québécoise lymphoedème	0731-9346	58 480 \$
Ass. québécoise prév. suicide	0673-4446	276 157 \$

**Organismes communautaires à rayonnement national**

Nom de l'organisme	SBFR	2019-2020 *
Ass.du syndrome de Sjögren inc	0670-4779	50 000 \$
Ass.qué.paren.enfants han.vis.	0312-7586	178 272 \$
Ass.québ.cent.comm.ainés AQCCA	0537-7577	119 969 \$
Asso. québec. Laryngectomi	0312-7644	91 123 \$
Assoc. pulmonaire du Québec	0682-0666	50 000 \$
Assoc. syndrome de Usher Qc	0653-7732	78 755 \$
Association anémie falciforme	0731-3125	58 480 \$
Association polio Québec	0491-2085	34 371 \$
Asthme et Allergies Québec	0505-9100	45 770 \$
Au coeur familles agricoles	0690-3074	443 480 \$
Audiothèque Oreillette lit	0371-6396	141 319 \$
Audition Québec	0317-5197	107 722 \$
Baluchon Alzheimer	0683-6050	286 807 \$
Banques alimentaires Québec	0491-3257	240 306 \$
CAAP - Abitibi-Témiscamingue	0548-8119	252 739 \$
CAAP - Bas-St-Laurent	0578-2602	256 668 \$
CAAP - Capitale Nationale	0690-3082	282 493 \$
CAAP - Chaudière-Appalaches	0222-6835	278 663 \$
CAAP - Côte-Nord	0548-2039	291 890 \$
CAAP - Estrie	0716-1615	246 975 \$
CAAP - Gaspésie-Îles-Madeleine	0606-8332	290 080 \$
CAAP - Ile-de-Montréal	0720-9331	349 020 \$
CAAP - Lanaudière	0565-9032	250 000 \$
CAAP - Laurentides	0698-7747	284 358 \$
CAAP - Laval	0570-1552	245 804 \$
CAAP - Mauricie-Ctre-du-Québec	0535-7454	298 583 \$
CAAP - Montérégie	0518-9337	338 306 \$
CAAP - Nord-du-Québec	0537-3527	232 913 \$
CAAP - Outaouais	0535-7447	246 499 \$
CAAP - Saguenay-Lac-St-Jean	0675-0012	259 975 \$
Centre Comunication adaptée	0629-1835	58 480 \$
Centre de prév. de la violence	0299-1586	558 200 \$
Centre Interligne	0445-2686	327 698 \$
Centre Option-prévention TVDS	0652-2189	58 530 \$
Coal.tables rég.org.comm.bén.	0655-6641	136 006 \$
Coalition org.comm.(COCQ-SIDA)	0496-0340	324 618 \$
Coalition SIDA sourds Québec	0606-2871	81 152 \$
Conc. luttés expl. sexuelle	0734-2165	58 480 \$

## Organismes communautaires à rayonnement national

Nom de l'organisme	SBFR	2019-2020 *
Corp. accueillons un enfant	0325-8399	24 556 \$
COSME/Réseau commun. mentale	0733-8213	58 530 \$
CPM/Conseil protection malades	0177-9289	28 320 \$
Croquarium	0731-8736	58 480 \$
Deuil-Jeunesse	0733-7991	60 688 \$
Emmanuel l'amour qui sauve	0461-2065	88 835 \$
Enfants d'Orient adopt. & par.	0370-1257	25 000 \$
Entraide Grands Brulés	0690-9493	58 530 \$
Féd. du Qc planning naissances	0124-9606	172 219 \$
Féd. mouv. Albatros du Québec	0464-2971	58 530 \$
Féd. québ. soc. Alzheimer	0539-8896	116 867 \$
Féd.mais. hébergement femmes	0425-3399	160 300 \$
Fédération des CAAP	0571-2203	180 737 \$
Fédération des CAB du Québec	0239-9830	224 252 \$
Fédération Gymn-Eau du Québec	0730-5071	58 480 \$
Fédération Nourri-Source	0563-1072	61 141 \$
Femmes autochtones du Québec	0502-9129	50 000 \$
Fond. québec. mal. coéliquae	0349-5181	60 688 \$
Fond.greffe moelle oss. Est Qc	0650-7941	97 208 \$
Fondation maladies du coeur Qc	0404-7528	400 000 \$
Fondation Sommeil	0618-3933	59 579 \$
FQC/Fond. québécoise du cancer	0473-2541	253 560 \$
Groupe act. poids Équilibre	0698-2631	81 357 \$
Info-secte	0495-8211	76 233 \$
Int. soc. enfant milieu garde	0717-0590	68 099 \$
Intergénérations Québec	0636-7320	85 899 \$
Les petits frères des pauvres	0644-3402	258 480 \$
Leucan inc.	0501-9377	50 000 \$
Ligue La Lèche	0282-6113	111 605 \$
L'R des centres de femmes Qué.	0384-1194	228 687 \$
Moelle épinière motric.MEMO-Qc	0271-7437	98 985 \$
Mouv. retrouv. adoptés-non-ad.	0364-4895	58 687 \$
Mouvement allaitement du Qc	0731-5336	58 480 \$
Mouvement Santé mentale Québec	0394-5029	145 113 \$
Parkinson Québec	0655-6708	60 688 \$
Pétales Québec	0717-0566	60 688 \$
Phobies-Zéro	0568-8320	74 918 \$
Portail VIH/SIDA du Québec inc	0731-6722	60 688 \$

## Organismes communautaires à rayonnement national

Nom de l'organisme	SBFR	2019-2020 *
Porte-voix du rétablissement	0731-3182	58 480 \$
Préma-Québec	0672-2011	58 480 \$
RANQ/Regr. aidants naturels Qc	0730-5089	92 496 \$
Reg. ass. pers. aphasique QC.	0630-1931	113 530 \$
Reg. des popotes roulantes Qc	0560-9417	121 049 \$
Reg. Langage Québec	0730-7499	109 989 \$
Reg. Naissance-Renaissance	0309-8985	133 625 \$
Reg. prov. santé b-être hom.	0732-2738	133 480 \$
Reg.ass.pers.tr.cranio-céréb.	0655-6633	60 688 \$
Regr. assoc. Panda Qc	0652-1058	100 359 \$
Regr. ctres prév. suicide QC	0734-2173	58 480 \$
Regr. cuisines coll. du Québec	0506-1718	210 555 \$
Regr. maisons jeunes Québec	0288-4070	226 268 \$
Regr. québ. parr. civique Qc	0505-9225	123 680 \$
Regr. ressources alternatives	0368-2499	392 251 \$
Regr.des org. Espace du Québec	0473-7516	256 219 \$
Regr.québ.maladies orphelines	0731-8843	58 530 \$
Regroup. québ. CALACS/RQCALACS	0318-3480	334 669 \$
Regroup.maisons femmes victime	0282-3177	209 553 \$
Regroupement auberges coeur	0664-1385	161 685 \$
Répit EMERGO	0613-3532	185 207 \$
Rés. hommes Québec (RHQ)	0573-6939	214 526 \$
Rés. québ. action santé femmes	0403-8501	185 717 \$
Rés. sol. itinérance du Qué.	0679-0158	72 616 \$
Réseau Avant Craquer	0440-6104	258 325 \$
Réseau Maisons Oxygène	0733-7553	133 530 \$
RESICQ/Reg.interv. crise du Qc	0730-5063	58 480 \$
Revivre	0536-9715	214 688 \$
RIMAS/Regr. interv. agres.sex.	0576-2802	124 463 \$
RIVO	0539-8904	21 887 \$
ROCAJQ/Regr. org. comm. auton.	0502-1142	172 514 \$
ROCO/Regr. org. commun. oncol.	0730-3845	68 848 \$
ROCQTR/Reg. rog.com. trav. rue	0733-8007	60 688 \$
ROJAQ/Reg. justice altern. Qc	0473-7391	182 242 \$
RPCU/Regr. prov.comité usagers	0698-2623	59 295 \$
RQRSDA/Reg.superv.droits accès	0730-8950	60 688 \$
Ruban en Route (2004)	0631-7341	76 007 \$
SAFERA	0634-8312	58 530 \$

**Organismes communautaires à rayonnement national**

Nom de l'organisme	SBFR	2019-2020 *
SCC/Société can. cancer (Mtl)	0681-7142	292 150 \$
SERENA Québec	0152-5138	133 493 \$
Soc. canad. de l'hémophilie	0436-6019	96 394 \$
Soc. Huntington du Québec	0468-5178	58 495 \$
Soc. québ. syndrome Angelman	0732-3108	37 234 \$
Soc. québécoise fibromyalgie	0692-0490	58 480 \$
Soc. sclérose latéral amyotro.	0463-1941	26 853 \$
Table regr. pr. d'OC en SSS	0545-3147	135 838 \$
Tablée des chefs	0730-9156	31 000 \$
TED sans frontières	0668-0227	23 933 \$
Vivre avec fibrose kys.	0633-4338	70 000 \$
Zoothérapie Québec	0632-3430	102 091 \$
<b>Total organismes nationaux :</b>		<b>22 163 818 \$</b>
* Selon le système budgétaire financier régionalisé (SBFR) en date du 31 mars 2020.		



---

## ÉTUDE DES CRÉDITS 2020-2021

### MINISTÈRE DE LA SANTÉ ET DES SERVICES SOCIAUX

#### *Réponses aux questions particulières de l'Opposition officielle*

---

#### QUESTION NO 361

Ventilation des nouvelles sommes (supplémentaires) octroyées par le PSOC en 2019-2020 et prévisions pour 2020-2021.

.....

#### RÉPONSE NO 361

La réponse à cette question est fournie dans le tableau ci-joint.

Les prévisions pour 2020-2021 ne sont pas disponibles.

Rehaussement 2019-2020

Région	Montant du rehaussement
1	1 362 400 \$
2	2 324 200 \$
3	2 827 900 \$
4	2 621 900 \$
5	2 175 300 \$
6	6 136 700 \$
7	1 671 600 \$
8	1 396 800 \$
9	1 133 500 \$
10	274 800 \$
11	1 041 900 \$
12	1 820 400 \$
13	881 600 \$
14	1 957 800 \$
15	1 660 100 \$
16	3 938 500 \$
Nationaux	1 774 600 \$
Total	35 000 000 \$

---

## ÉTUDE DES CRÉDITS 2020-2021

### MINISTÈRE DE LA SANTÉ ET DES SERVICES SOCIAUX

#### *Réponses aux questions particulières de l'Opposition officielle*

---

#### QUESTION NO 362

Liste des organismes qui sont reconnus au PSOC, mais qui sont en attente de financement, par région. Indiquer aussi le nombre de demandes de reconnaissance reçues, par région.

.....

#### RÉPONSE NO 362

Les données ne sont pas disponibles puisque le processus d'analyse de l'admissibilité n'est pas complété.

---

**ÉTUDE DES CRÉDITS 2020-2021**

**MINISTÈRE DE LA SANTÉ ET DES SERVICES SOCIAUX**

*Réponses aux questions particulières de l'Opposition officielle*

---

**QUESTION NO 363**

Subventions accordées à des organismes communautaires œuvrant auprès des hommes, ainsi que les prévisions pour 2020-2021.

**RÉPONSE NO 363**

La réponse à cette question est fournie dans le tableau ci-joint.

Les prévisions pour 2020-2021 ne sont pas disponibles.

Organismes communautaires œuvrant auprès des hommes en difficulté

Région	Organisme	SBFR	2019-2020 *
1	C-TA-C/Choix, Transit. action	0476-1003	359 753 \$
	Trajectoires hommes du KRTB	0502-9095	335 776 \$
Total région 1 :			695 529 \$
2	Ass. can. santé mentale Sague	0247-8766	250 211 \$
	Centre prévention suicide Sagu	0411-9731	72 938 \$
	Ctre ress. hommes Optimum SLSJ (Cran... d'Arrêt)	0574-1038	328 671 \$
Total région 2 :			651 820 \$
3	À coeur d'homme (soutien national)	0451-9872	212 940 \$
	Autonhommie/cent. ress. mascul.	0424-4117	335 385 \$
	Centr'hommes Charlevoix	0734-1241	76 670 \$
	GAPI/Groupe aide pers. impul.	0464-2963	476 843 \$
	Maison Oxygène Autonomie	0733-7538	225 000 \$
	Reg. prov. santé b-être hom.	0732-2738	133 480 \$
	Ser. hommes impulsifs Charlev.	0663-8993	329 352 \$
Total région 3 :			1 789 670 \$
4	Accord Mauricie inc.	0491-8215	369 746 \$
	Chez-nous: entre hommes	0643-8980	282 360 \$
	Entraide homme sex./EMPHASE	0733-6449	150 000 \$
	Halte Bois-Francs (Homme Alter)	0424-2509	315 138 \$
	Halte Drummond	0532-8844	264 238 \$
Total région 4 :			1 381 482 \$
5	Coalit. Impact rue H-Yamaska	0734-5309	10 726 \$
	Mais. héb. pers. diff. Granby	0353-1019	360 263 \$
	Partage Notre-Dame	0731-9742	77 442 \$
	Ress. pr hommes Haute-Yamaska	0471-6411	279 491 \$
	Seuil Estrie	0362-6488	338 289 \$
Total région 5 :			1 066 211 \$
6	Accueil Bonneau	0575-8925	538 727 \$
	Clinique Droits devant	0733-8130	32 191 \$
	CRIPHASE	0668-9202	250 651 \$
	Dianova Québec	0731-7639	68 601 \$
	Entraide pour hommes Montréal	0507-8787	212 372 \$
	Groupe Amorce	0630-9314	225 644 \$
	Habit. Réseau Académie	0715-4222	17 162 \$
	Habitations pop.Parc Extension	0730-7184	45 774 \$
	Maison Benoît Labre	0733-8064	40 642 \$
	Maison Homme Sourds	0733-8098	114 115 \$

Organismes communautaires œuvrant auprès des hommes en difficulté

Région	Organisme	SBFR	2019-2020 *
national	Option: alternat. violen.conj.	0439-4722	465 735 \$
	Pères Séparés Inc.	0640-1616	205 326 \$
	Pro gam	0424-2483	468 735 \$
	Regr. organismes pour hommes	0731-4115	90 053 \$
	Rés. hommes Québec (RHQ)	0573-6939	214 526 \$
	S.A.C. serv. d'aide conjoints	0424-2640	458 438 \$
	Un toit en ville	0732-2555	9 153 \$
Total région 6 :			3 457 845 \$
7	Donnes-toi une chance	0618-4121	424 791 \$
	Gr. entraide hommes Pontiac	0731-9114	292 240 \$
	L'Impact - Rivière Gatineau	0543-4279	294 517 \$
Total région 7 :			1 011 548 \$
8	Groupe I.M.A.G.E. Abitibi-Témiscamingue	0573-7721	321 441 \$
	SATAS-Serv.aide trait.app.soci (Serv. aide. trait. en appren. soci)	0640-1632	307 258 \$
Total région 8 :			628 699 \$
9	Hom'asculin Port-Cartier	0673-4511	129 032 \$
	Homme Aide Manicouagan	0730-7580	340 200 \$
	Hommes Sept-îles	0673-7092	322 763 \$
Total région 9 :			791 995 \$
10	Réseau hommes QC Baie-James	0677-0358	430 804 \$
Total région 10 :			430 804 \$
11	Convergence	0731-9569	335 755 \$
	Hommes & Gars	0732-0419	208 698 \$
	Maison famille de Bonaventure	0518-9253	9 500 \$
Total région 11 :			553 953 \$
12	Centre Ex-Equo	0713-9629	565 640 \$
	Entraide au masculin Côte-Sud	0483-7621	316 833 \$
	Partage masculin-Beauce	0565-5733	309 755 \$
	Se parler d'Hommes à Hommes	0458-5576	254 424 \$
Total région 12 :			1 446 652 \$
13	CHOC Carrefour hommes changeme	0404-2693	447 888 \$
Total région 13 :			447 888 \$
14	Centre ress. pour hommes	0732-2084	129 944 \$
	Cœur il, Centre lanaudois (CAHO)	0474-8265	419 746 \$
	Maison Oxygène Jol.-Lanaudière	0732-8859	282 458 \$
	MITAS	0734-3452	12 500 \$

Organismes communautaires œuvrant auprès des hommes en difficulté

Région	Organisme	SBFR	2019-2020 *
	Parents-Unis, Repentigny	0476-8222	311 548 \$
Total région 14 :			1 156 196 \$
15	A.C.C.R.O.C. Acc. coll. conjo.	0507-8779	419 772 \$
	Paix prog. aide interv. inc.	0458-5600	318 813 \$
Total région 15 :			738 585 \$
16	AVIF (Act. viol.interv. fami.)	0502-1209	277 065 \$
	CIVAS Montérégie	0696-2104	172 998 \$
	Entraide pour hommes V.-du-.R.	0625-2761	488 217 \$
	Famille à cœur	0563-5529	225 000 \$
	Maison Le Passeur	0603-7931	255 850 \$
	Via l'Anse	0603-7162	279 038 \$
Total région 16 :			1 698 168 \$
Total provincial :			17 947 045 \$

\* Selon le système budgétaire financier régionalisé (SBFR) au 31 mars 2020. Inclut uniquement le financement de la catégorie "Autres ressources pour hommes".

---

**ÉTUDE DES CRÉDITS 2020-2021**

**MINISTÈRE DE LA SANTÉ ET DES SERVICES SOCIAUX**

*Réponses aux questions particulières de l'Opposition officielle*

---

**QUESTION NO 364**

Subventions accordées aux organismes communautaires en santé mentale dans chacune des régions, ainsi que les prévisions pour 2020-2021.

**RÉPONSE NO 364**

La réponse à cette question est fournie dans le tableau ci-joint.

Les prévisions pour 2020-2021 ne sont pas disponibles.



**Organismes communautaires avec une composante en santé mentale**

Région	Nom de l'organisme	# SBFR	2019-2020 *
1	Ass. Kamour. s.ment. Traversée	0569-0920	160 079 \$
	Cent. alt. s.m.s. Marigot Mat.	0571-3441	164 137 \$
	Cent. entr. Horizon R-du-Loup	0569-0995	173 677 \$
	Cent. prév.suic.Bas-St-Laurent	0569-0904	964 164 \$
	Centre prevention suicide KRTB	0569-0938	186 559 \$
	Déf.droits Bas Fleuve/PLAIDDBF	0569-0912	227 534 \$
	Lueur Espoir Bas St-Laurent	0569-7511	271 730 \$
	Mais. héb. bouffée d'air KRTB	0569-7503	463 073 \$
	Maison des tournesols	0404-8138	149 677 \$
	Périscopé Basques	0569-0979	129 678 \$
	Rayon partage santé mentale	0501-3883	159 856 \$
	Santé mentale Qc - BSL	0448-5389	322 174 \$
	Source espoir Témis	0569-0961	162 215 \$
	<b>Total région 1 :</b>		<b>3 534 553 \$</b>
2	ARACSM-02/Ass.ressalt.comm.SM	0671-0255	167 095 \$
	Ass. can. Santé mentale Sague	0247-8766	759 461 \$
	Association Panda Sagu.-L-St-J (Ass. québ. tr. appr. AQETA)	0679-8565	163 482 \$
	Centre interv. fam. Transit	0625-2712	15 038 \$
	Centre le Bouscueil Roberval	0613-0132	255 396 \$
	Centre Le Phare	0732-4320	656 179 \$
	Centre l'Escale de Jonquière	0401-5665	266 338 \$
	Centre Nelligan	0605-5149	169 966 \$
	Centre prévention suicide Sagu	0411-9731	810 346 \$
	Centre rét. Le Renfort	0449-6576	494 880 \$
	Centre Santé Ment. l'Arrimage	0612-7203	373 954 \$
	Clowns thérapeutiques Saguenay	0733-4949	6 210 \$
	Comité Enfaim	0730-6525	55 753 \$
	Centre ress. hommes Optimun (Cran... d'Arrêt)	0574-1038	33 761 \$
	Ecole nat. appr. Marionnette	0631-2409	86 239 \$
	Groupe promo.def.droits santé	0605-5784	228 718 \$
	Groupe ress.troubles panique	0659-2166	65 824 \$
	Le Séjour Marie-Fitzbach	0651-6470	54 117 \$
	Le Tournant 3F	0731-1376	7 905 \$
	Maillon reg. parents amis	0678-7378	218 232 \$
	Maison des Familles La Cigogne	0489-6965	8 332 \$
	Maison du Cheminement (Dolbeau)	0613-0108	492 916 \$
	Regr. pers. troubles humeur	0683-8171	7 929 \$

# Organismes communautaires avec une composante en santé mentale

Région	Nom de l'organisme	# SBFR	2019-2020 *
	Santé Mentale Québec-LSJ	0669-3642	120 584 \$
	Serv. d'int. soc. Nouvel Essor	0502-9145	185 539 \$
	<b>Total région 2 :</b>		<b>5 704 194 \$</b>
3 (national)	AQRP/Ass. québ. réad. psychosoc.	0563-1502	174 229 \$
	Arc-en-ciel, org.santé mentale	0568-8429	801 388 \$
(national)	Archipel entraide	0482-4850	508 541 \$
	Ass. pers. utilisatrices S.M.	0667-4089	164 195 \$
	Ass. québécoise prév. suicide	0673-4446	276 157 \$
	Ass.can.santé mentale-rég.Qc	0278-4676	161 766 \$
	Atelier de la Mezzanine	0669-0374	165 751 \$
	Auto-psy rég. Québec	0293-9742	180 508 \$
	Boussole,regr.parents amis m.m	0409-1021	384 447 \$
	Cen. prév. suicide Charlevoix	0572-5395	271 707 \$
	Cent. jour feu vert	0371-5471	326 007 \$
	Cent. social Croix Blanche	0078-7929	232 748 \$
	Cent.entr.trouble aff.bipolair	0531-5163	161 664 \$
	Centre communautaire l'amitié	0363-0464	246 778 \$
	Centre de Crise de Québec	2418-6306	2 953 176 \$
	Centre de jour l'Envol inc	0655-6666	135 593 \$
	Centre d'Entraide Émotions	0621-8192	130 218 \$
	Centre parrainage civique Qc	0282-6725	141 697 \$
	Centre prévention suicide Qc	0339-5381	1 094 765 \$
	Cercle polaire	0561-1413	163 410 \$
	Contact-Aînés	0227-1583	38 187 \$
	Croissance-travail	0561-1405	996 607 \$
	Demi-Lune	0607-4165	145 252 \$
	Entreprise form. Dimensions	0670-6303	256 725 \$
	Équitravail	0663-4521	168 644 \$
	Éveil charlevoisien	0568-8395	517 500 \$
	L'Amarrage (Cent. croiss. renaissance)	0425-1211	426 679 \$
	Le Pavois de Loretteville	0669-0358	118 866 \$
	Le Pavois de Ste-Foy	0669-0341	162 519 \$
	Le Verger, c. c. santé mentale	0655-6682	202 517 \$
	Libre Espace Côte Beaupré	0655-6674	135 593 \$
	Maison éclaircie	0574-3208	338 934 \$
	Marée, regr.par.amis.pers.m.m.	0571-2195	283 918 \$

# Organismes communautaires avec une composante en santé mentale

Région	Nom de l'organisme	# SBFR	2019-2020 *
(national)	OCÉAN/OC écoute aide naturelle	0568-7777	243 505 \$
	Odyssée bleue Inc.	0711-2808	78 744 \$
	Org. santé mentale OSMOSE	0655-6658	127 496 \$
	Parents-Espoir	0710-4532	90 144 \$
	Pavois-prog.act.valorisantes	0623-8851	975 006 \$
	Perséides soutien deuil périn.	0734-0425	90 145 \$
	Prog.encadrement clinique héb. PECH	0571-2187	2 154 615 \$
	Relais la Chaumine	0411-9749	297 757 \$
	Réseau avant de craquer (FFPAMM)	0440-6104	258 325 \$
	Service d'entraide l'espoir	0606-6781	130 018 \$
	Services Main-d'oeuvre l'Appui	0629-3047	123 383 \$
	Tel-Aide Québec, Inc.	0298-5299	140 337 \$
Total région 3 :			17 176 161 \$
4  (national)	Accalmie prévention suicide	0733-4725	1 100 756 \$
	AFPPAMM/Périscop	0570-9035	178 130 \$
	APPAMM Drummond/Ass. Mentale	0425-1161	197 856 \$
	Association Le P.A.S.	0570-8995	195 452 \$
	Avenue-libre Bassin Maskinongé	0570-9019	162 032 \$
	Cen. prév. suicide Arth.-Éra.	0570-9050	219 454 \$
	Chrysalide Maison héb. SM	0655-6252	407 072 \$
	Cnt.écoute prév. suivice Drumm.	0385-7984	226 284 \$
	COSME/Réseau commun. mentale	0733-8213	58 530 \$
	Gr. entr. Entrain	0570-9001	208 405 \$
	Gr. entraide facile d'accès	0570-9043	153 700 \$
	Groupe entraide La Lanterne	0570-8987	243 720 \$
	Gyroscope Bassin Maskinongé	0570-8979	131 897 \$
	La Passerelle, mental BNY / R04	0573-3373	151 537 \$
	Maison Réverbère	0650-0029	326 399 \$
	Parents partenaires	0606-3747	174 564 \$
	Phénix, ECJ, Cen. Mauricie/Mékinac	0387-0516	198 833 \$
	Pivot Centre-du-Québec	0570-5116	256 752 \$
	Reg.org.base santé mental ROBS	0539-8128	135 811 \$
	Rés. aide Tremplin	0357-6956	636 661 \$
	Réseau habit. commun. Mauricie	0660-1280	72 989 \$
	Service intégration travail	0632-6250	546 531 \$
	Sol.rég. aide acc.Centre QC/M.	0570-8946	230 948 \$
	TDA/H Mauricie Centre du Qc	0665-7738	125 000 \$

## Organismes communautaires avec une composante en santé mentale

[illegible]

# Organismes communautaires avec une composante en santé mentale

Région	Nom de l'organisme	# SBFR	2019-2020 *
(national)	Anorexie et boulimie Québec	0606-8282	106 015 \$
	Antenne communication	0606-8290	66 354 \$
	Ass. canadienne santé mentale/Mtl	0060-1112	255 634 \$
	Ass. Logement Amitié	0693-6173	104 423 \$
	Ass. parents s.m. St-L-B-Cart.	0476-8172	141 097 \$
	Ass. québ. troubles d'apprent.	0693-7676	72 625 \$
	Ass.québ.par.amis mala.mentale	0368-7373	219 987 \$
	Association bénévole amitié	0385-1763	687 885 \$
	Association I.R.I.S.	0573-8059	2 318 397 \$
	Atelier artis. centre-ville	0285-9882	331 805 \$
(national)	Ateliers Quatre saisons	0573-7044	156 925 \$
	Auberge communaut. Sud-Ouest	0406-6221	10 000 \$
	Baluchon Alzheimer	0683-6050	45 081 \$
	C. M. troubles d'apprentissage	0715-4206	72 826 \$
	C.A.D.R.E.	0576-9005	189 646 \$
	CAMÉE	0573-7051	170 744 \$
	Carrefour pop. St-Michel	0205-3221	141 639 \$
	Cent. apprent. parallèle Mtl	0573-7069	328 805 \$
	Cent. autre maison	0573-7010	1 297 756 \$
	Cent. crise transit	0573-6814	1 469 666 \$
	Cent. entr. Pivot, C.E.L.P.	0573-7036	159 509 \$
	Cent. loc. init. comm. N-E Mtl	0678-3682	105 723 \$
	Cent. soir Denise Massé	0509-6250	296 109 \$
	Cent. soutien-jeunesse St-Laur	0573-7077	155 925 \$
	Centrami	0566-2812	247 743 \$
	Centre Bienvenue	0247-3791	183 582 \$
	Centre de crise Ouest de l'Ile	0723-9536	1 615 889 \$
	Centre d'écoute & intervention	0347-2172	113 480 \$
	Centre d'écoute le Havre inc.	0403-8402	81 000 \$
	Centre écoute référence Halte	0576-9013	133 049 \$
	Centre famille & ressource ADD	0723-1632	84 397 \$
	Centre interv. crise Tracom	0570-9282	1 556 190 \$
	Centre jour St.James	0473-8985	212 845 \$
	Chambreclerc	0715-4313	184 674 \$
	Chambrenfleur	0715-4321	37 849 \$
	Clé des champs réseau entraide	0575-8917	144 806 \$
	Club ami, s.m. entr.intégr s-p	0573-7085	92 284 \$

# Organismes communautaires avec une composante en santé mentale

Région	Nom de l'organisme	# SBFR	2019-2020 *
	Comm. therap. Chrysalide	0576-9039	135 695 \$
	Communauté Nazareth inc.	0732-4403	42 966 \$
	Compeer Mtl/Entre-amis Ass.bén	0573-7093	117 070 \$
	Conseil Armée du salut Canada	0311-5516	257 325 \$
	Corp. mais. Lucien-L'Allier	0573-7150	134 704 \$
	Ctre écoute & référence Multi	0403-4583	144 324 \$
	Écoute Entraide inc.	0246-5755	141 262 \$
	Entraide St-Michel	0661-2246	186 296 \$
	Entreprise soc. Santé mentale	0640-0782	709 001 \$
	Équipe entreprise	0602-5787	182 893 \$
	Espace La Traversée	0734-2546	130 056 \$
	Étincelle amitié	0573-6996	160 081 \$
	Express. Lasalle Cent. comm.SM	0573-5956	201 211 \$
	Fond. art therap.& brut du Qc	0636-0820	61 355 \$
	Gr. entraide Lachine	0630-9322	220 547 \$
	GymnO Montréal	0684-1209	92 060 \$
	Habit. Réseau Académie	0715-4222	150 045 \$
	Habitations Oasis P.St-Charles	0722-7663	59 267 \$
	Habitations pop.Parc Extension	0730-7184	52 281 \$
	Habitions D'Aragon-Jogues	0715-4354	22 520 \$
	Impact	0570-9308	356 705 \$
	L'Art-rivé cnt jour Riv. Prair	0640-7126	199 022 \$
	Le Mûrier Inc.	0573-5964	187 302 \$
	Les habitations com Côte-des-N	0730-3076	41 600 \$
	Les Studios Ville-Marie	0730-3134	6 922 \$
	Logements comm. Solid. Grand	0733-9716	48 000 \$
	M. des amis Plateau Mont-Royal	0505-9118	228 625 \$
	Ma chambre Inc.	0678-3690	237 084 \$
	Mais. étapes	0131-0135	2 015 186 \$
	Mais. le Parcours Inc.	0573-5980	250 816 \$
	Mais. Marguerite Montréal	0413-5745	6 500 \$
	Mais. multiethnique Myosotis	0608-7803	107 262 \$
	Maison l'Échelon	0573-6822	515 217 \$
	Maison l'Éclaircie de Mtl.	0630-9330	538 115 \$
	Mais. St. Dominique	0573-5972	431 212 \$
	Maison St-Jacques	0416-2152	842 852 \$
	Mon Toit, mon Cartier	0732-4411	35 377 \$

# Organismes communautaires avec une composante en santé mentale

Région	Nom de l'organisme	# SBFR	2019-2020 *
(national)	Mouvement Santé mentale Québec	0394-5029	145 113 \$
	Paradis Urbain	0732-7216	70 073 \$
	Parentrie nord Montréal	0573-7127	170 785 \$
	Parents amis b-ê ment. S-O Mtl	0573-5949	172 880 \$
	Parr. civique l'est de l'Ile	0278-4825	171 706 \$
	Parr.civique banlieue O.Mtl	0241-2104	317 475 \$
	Persp. comm. santé mentale	0573-7135	443 760 \$
	Pracom	0573-5931	371 532 \$
	PRISE II/Prog. revalorisation	0566-2838	714 127 \$
	Prog. interv. rech. psycauses	0573-8042	1 203 954 \$
	Proj. suivi communautaire	0474-7366	882 153 \$
	Projet P.A.L. inc.	0293-7936	525 417 \$
	Projets P.A.R.T.	0491-2077	320 747 \$
	Rebond, santé mentale Patrie	0733-8056	39 115 \$
(national)	Regr. assoc. parents Panda Qc	0652-1058	100 359 \$
(national)	Regr. ressources alternatives	0368-2499	392 251 \$
	Relax-action Montréal	0573-6806	663 258 \$
	Répit <Une heure pour Moi>inc.	0666-5319	143 616 \$
	RESICQ/Reg.interv. crise du Qc	0730-5063	58 480 \$
(national)	Ressources communautai. Oméga	0573-7101	701 715 \$
	Revivre	0536-9715	214 688 \$
(national)	RSDO regr. séparées(és) & div.	0505-7716	71 252 \$
	Services communautaires Cypres	0640-7118	573 116 \$
	Société québ. schizophrénie	0573-6780	146 228 \$
	Sous le toit de PAL	0732-4437	107 414 \$
	Suicide-Action Montréal	0364-4911	890 055 \$
	Suivi communautaire le Fil	0633-5467	824 774 \$
	Tel-Aide	0577-4971	138 649 \$
	Tel-Écoute	0577-4989	183 346 \$
	Un toit en ville	0732-2555	56 299 \$
	Une place pour rester	0715-4347	25 022 \$
	Vers l'équilibre (Centre Croix Blanche de Mtl)	0220-5433	439 049 \$
Total région 6 :			36 227 700 \$
7	Aidant recréer soutien AUPRES	0680-2870	22 662 \$
	Amicale hand.physiqu.Outaouais	0425-3977	27 568 \$
	Autre chez soi inc.	0473-8886	175 473 \$
	Boulev'Art de la Vallée	0688-0835	698 233 \$

# Organismes communautaires avec une composante en santé mentale

Région	Nom de l'organisme	# SBFR	2019-2020 *
	Cent. interval Pontiac	2843-4207	272 638 \$
	Centre d'aide 24/7	0535-7421	724 773 \$
	Centre Inter-Section	0535-7371	572 206 \$
	Droits-Accès	0535-7397	260 922 \$
	Entraide-deuil	0576-9054	108 776 \$
	Habitations Nouveau Départ	0618-4105	305 644 \$
	L'Apogée	0535-7389	262 477 \$
	L'Envol S.R.T.	0612-9597	90 679 \$
	Mais. amitié Haute-Gatineau	0635-4252	380 043 \$
	Maison Alonzo Wright	0730-1955	64 229 \$
	Maison Le Ricochet	0535-7413	577 804 \$
	Maison réalité inc.	0412-7585	817 921 \$
	Regr. org. comm Outa.(ROCSMO)	0575-8966	36 220 \$
	Serv. d'acc. inclusion sociale	0734-4856	10 007 \$
	Suicide Détour	0618-4014	152 837 \$
	Tél-aide Outaouais	0423-7236	151 528 \$
Total région 7 :			5 712 640 \$
8	Accueil d'Amos	0385-7976	154 758 \$
	Ass. PANDA Abitibi-Ouest	0732-8156	40 690 \$
	Besoin d'aide 24/7 (Ligne interv. tél. prév.suic./LITPSAT)	0570-9241	309 992 \$
	Bouée d'espoir	0654-1361	112 295 \$
	Cent. prév. suic. Malartic	0603-8376	73 682 \$
	Centre prév. suic. Senneterre	0603-8384	73 771 \$
	Centre prév. suicide Amos	0603-8350	110 007 \$
	Centre prév. suicide R-N	0374-2285	139 716 \$
	Centre prév. suicide Vallée Or	0452-8386	118 130 \$
	CPS Abitibi-Ouest	0603-8368	97 416 \$
	CPS Témiscamingue/prév.suicide	0603-8392	86 061 \$
	Entretoise Témiscamingue	0570-9266	152 127 \$
	Groupe en toute amitié Sennet.	0657-3158	72 187 \$
	Groupe Soleil de Malartic	0362-6538	266 666 \$
	Le Pont de Rouyn-Noranda Inc.	0542-1862	258 647 \$
	Le Repère 649 (Équipe La Petite rencontre)	0570-9274	210 286 \$
	Le Résilient (Valpabem)	0570-9233	115 696 \$
	Maison 4 Saisons Témiscamingue	0635-6471	204 623 \$
	Maison soleil levant R-N	0438-6074	28 595 \$
	Portail	0573-7762	115 471 \$



# Organismes communautaires avec une composante en santé mentale

Région	Nom de l'organisme	# SBFR	2019-2020 *
	RAIDDAT	0571-2229	187 909 \$
	Rescousse	0643-9053	111 347 \$
	Résidence héberg. Chaumiere	0570-9225	170 354 \$
	TCROCASMAT	0677-0333	29 870 \$
	Trait union La Sarre	0571-2237	336 007 \$
Total région 8 :			3 576 303 \$
9	Ass. parents PANDA Manicouagan	0677-8849	76 057 \$
	Ass.par.amis mal.émot.(Baie-C)	0570-7088	100 892 \$
	Ass.parent-amis mal.émotionnel	0570-7013	128 889 \$
	Assoc. troubles anxieux Côte-N	0576-8890	25 864 \$
	Atre Sept-Iles	0570-7039	386 480 \$
	CAB le Nordest	0350-0188	64 769 \$
	Centre prévention suicide C-N	0570-6932	472 276 \$
	Créam	0570-7047	124 175 \$
	Droits Recours Santé Côte-Nord	0733-8593	218 456 \$
	Éki-Lib santé Cote-Nord	0668-9269	80 341 \$
	Hab. Comm. Le Gite (Baie-Com.)	0570-7062	74 505 \$
	Mais. trans. Baie-Comeau	0570-7054	223 746 \$
	Point de rencontre	0473-9769	92 276 \$
	Regr. org. comm. altern. S.M.	0661-4010	25 311 \$
	Ress. réinsertion Le Phare	0619-5424	88 475 \$
	Santé mentale Québec-Côte-Nord	0570-6999	117 966 \$
	Transit Sept-îles	0685-5258	79 015 \$
Total région 9 :			2 379 493 \$
10	Com. prév.-suicide Lebel Quévi	0570-5330	102 492 \$
	Corp. Le Zéphir	0570-5322	541 423 \$
Total région 10 :			643 915 \$
11	Acc. Blanche Goulet	0539-6742	223 765 \$
	Ass.entraide santé mentale	0425-3928	151 718 \$
	Cent. comm. Éclaircie des Îles	0571-2302	199 866 \$
	Centre Accalmie	0423-7152	323 354 \$
	Centre Émilie Gamelin	0540-8448	399 741 \$
	Centre ress.réinsert.interv.	0571-2310	165 771 \$
	Droits & recours Santé mentale	0571-2211	222 773 \$
	Gr. act. soc. psych. Monts	0569-4310	349 316 \$
	Maison à Damas	0473-9777	213 691 \$
	Nouveau regard (Gaspésie)	0571-2328	205 432 \$

# Organismes communautaires avec une composante en santé mentale

Région	Nom de l'organisme	# SBFR	2019-2020 *
	Reg.org.comm.altern.G-I-M.	0617-1409	20 796 \$
Total région 11 :			2 476 223 \$
12	Ancre, regr. par.amis pers.m.m	0451-5276	153 545 \$
	CAB - Bellechasse-Lévis-Lotbin	0225-3474	83 854 \$
	Cent. barre du jour	0571-7053	231 355 \$
	Contrevent, pour l'entourage (Ass.par.amis mal.ment.Contreve)	0569-0664	267 026 \$
	Croisée - Regr. MRC Appalaches	0571-7061	152 044 \$
	Éveil groupe entraide maladie	0565-5899	183 027 \$
	Havre santé mentale	0546-9341	249 627 \$
	Intervalle	0571-7038	358 767 \$
	La Passerelle-santé ment. (R12)	0571-7103	362 360 \$
	L'A-Droit Chaudière-Appalaches	0673-7308	179 807 \$
	Murmure	0571-7178	188 944 \$
	Nouveaux sentiers MRC L'Islet	0605-9539	151 338 \$
	Oasis Lotbinière	0571-7160	204 166 \$
	Quatre vents, gr.enttr.pers.dif	0571-7079	280 383 \$
	Rapp. gr. entr. pers. att.m.m.	0540-8422	286 744 \$
	Rencontre	0571-7152	204 044 \$
	S.O.S. Onde amitié	0385-8073	96 093 \$
	Santé Mentale - Ch.-Appalaches	0571-7095	168 223 \$
	Sillon	0571-7145	240 160 \$
	Soc. réad. intégr.comm.(SRIC)	0571-7111	892 423 \$
Trait d'Union	0541-0766	295 820 \$	
TROCASM Table rég.org.commun.	0609-8073	13 065 \$	
Total région 12 :			5 242 815 \$
13	Ass. loisirs pers.hand. ALPHPL	0345-5243	295 047 \$
	Ass.Lavalloise parent bien-etr	0364-4945	317 168 \$
	CAFGRAF	0570-2048	467 200 \$
	CILL/Centre implic.libre Laval	0570-1578	2 018 596 \$
	En-droit Laval	0570-2006	196 055 \$
	La Maison 100 Limites	0734-4559	53 500 \$
	La ressource ATP	0690-3090	133 464 \$
	Serv. pop. psychothérapie(SPP)	0570-2014	275 058 \$
Total région 13 :			3 756 088 \$
14	Ass. parents Panda Matawinie	0710-2825	23 085 \$
	Ass. Parents Panda MRC Moulins	0673-0923	78 851 \$

# Organismes communautaires avec une composante en santé mentale

Région	Nom de l'organisme	# SBFR	2019-2020 *
	Bonne étoile Joliette	0423-6881	167 769 \$
	C.ent.sant.ment.Croissant Lune	0570-8904	104 363 \$
	CAB d'Autray	0248-6918	8 973 \$
	Centre prévention suicide	0655-6690	635 582 \$
	Gr. entr. s.ment. B/L Envol	0570-8912	108 890 \$
	Habitat jeunesse, Mascouche	0570-3509	315 687 \$
	La maison L'intersection	0398-4481	99 801 \$
	Lueur du phare de Lanaudière	0564-5098	365 012 \$
	Mi-Zé vie	0570-8896	95 000 \$
	PANDA de la MRC l'Assomption	0655-6609	83 674 \$
	Pleins droits Lanaudière	0570-3566	222 319 \$
	Propulsion Lanaudière	0570-3558	319 920 \$
	Reg. org. comm. s.m Lanuaudier	0570-3525	20 360 \$
	Rescousse amicale	0570-8953	158 475 \$
	Rescousse Montcalm	0425-1054	141 878 \$
	Serv. crise Lanaudière	0577-9681	982 510 \$
	Tournesol Rive-Nord	0570-3533	187 418 \$
	Vaisseau d'or	0564-5080	515 596 \$
Total région 14 :			4 635 163 \$
15	Alternatives Laurentides	0607-6673	8 348 \$
	Arc-en-soi c. prév. & interv.	0425-1070	238 703 \$
	Ass. Panda Ste-Thérèse Laurent	0647-7939	200 357 \$
	Ass.Laur.proches mal.mentale	0570-3574	308 704 \$
	Atelier Ensemble on se tient	0388-7791	262 334 \$
	C.E.S.A.M.E.	0570-2105	196 924 \$
	Cent. prévention le Faubourg	0570-2097	623 044 \$
	Cent. sources Argenteuil	0570-3582	213 828 \$
	Collectif Laurentides en s.m.	0730-4082	96 126 \$
	Droits et recours Laurentides	0570-3590	246 298 \$
	Échelon Pays d'en Haut	0570-3616	197 466 \$
	Envolée,ress.alt.santé mentale (Envolée Ste-Agathe-des-Monts)	0570-3608	186 561 \$
	Gr. Harfang des neiges	0570-2089	301 832 \$
	Gr. Licorne MRC Thérèse-Blainv	0570-2071	273 498 \$
	Hébergement Fleur de Macadam	0732-5533	60 443 \$
	Maison Clothilde	0570-3624	187 616 \$
	Panda Basses-Ltdes Sud-Ouest	0686-3138	183 526 \$

# Organismes communautaires avec une composante en santé mentale

Région	Nom de l'organisme	# SBFR	2019-2020 *
Total région 15 :			3 785 608 \$
16  (national)	Accolade Santé Mentale	0568-0970	262 470 \$
	Alternative Centregens	0423-6899	346 611 \$
	Ancre ailes Haut St-Laurent	0568-1002	202 490 \$
	Arc-en-ciel (Vaudreuil-Soul.)	0649-9859	190 986 \$
	Ass. parents & amis du malade	0424-7367	335 998 \$
	Association Le vaisseau d'or	0568-1010	189 453 \$
	Ateliers de transition (Les)	0612-1073	317 302 \$
	Au coeur familles agricoles	0690-3074	143 480 \$
	Au Second Lieu	0571-7129	202 784 \$
	Avant-garde santé mentale	0568-0988	310 721 \$
	Campagnol jard. Napierville	0564-7557	144 371 \$
	Carrefour comm. le Moutier	0241-0546	3 896 \$
	Cent. prév.suicide H-Richelieu	0568-7710	435 668 \$
	Cent.crise.prév. La Traversée	0657-3141	443 956 \$
	Centre de transition Perceval	0442-4115	522 655 \$
	Centre psy. Richelieu-Yamaska	0385-1680	676 329 \$
	Coll.défense droits Montérégie	0498-5891	528 490 \$
	Cont. Richelieu-Yamaska (CRY)	0568-7736	547 869 \$
	D'un couvert à l'autre	0731-5179	66 479 \$
	Eclusier du Haut-Richelieu	0568-1028	317 697 \$
	ESPOIR/Serv. Inter. Santé Mentale	0411-9772	1 253 664 \$
	Gr. entr. Arrêt-Court, Sorel	0569-5754	150 715 \$
	Gr. entr. Dahlia Beauharnois	0568-0996	154 636 \$
	Gr.entraide arc-en-ciel Seigne	0647-7855	139 596 \$
	Groupe d'entraide G.E.M.E.	0630-1857	76 411 \$
	Havre a Nous / Our Harbour	0718-4534	77 433 \$
	Hébergement l'entre-deux	0411-9780	521 500 \$
	Hyper-Lune	0641-6382	49 713 \$
	La Traversée	0384-2390	60 806 \$
	Le pont du Suroît	0569-5762	243 081 \$
	Le Versant	0731-7050	29 147 \$
	M.A.D.H.	0411-9798	276 243 \$
	Mais. Jacques-Ferron	0573-6947	530 565 \$
	Maison d'intervention Vivre	0411-9764	408 506 \$
	Maison goéland Rive-Sud	0569-5770	618 335 \$
	Maison le point commun	0411-9699	422 944 \$

# Organismes communautaires avec une composante en santé mentale

Région	Nom de l'organisme	# SBFR	2019-2020 *
(national) (national)	Maison sous les arbres Inc.	0412-7577	1 203 727 \$
	Phare St-Hyacinthe et région	0568-7694	267 107 \$
	Phobies-Zéro	0568-8320	74 918 \$
	Porte-voix du rétablissement (1)	0731-3182	58 480 \$
	Psycohésion	0568-7892	148 170 \$
	Réseau d'habitations Chez soi	0652-8442	203 557 \$
	Ress. trans. Tournant	0411-9723	967 296 \$
	ROCSMM/Reg. org. santé mentale	0568-1044	67 369 \$
	Santé mentale Pierre-de-Saurel	0226-7680	110 959 \$
	Santé mentale Québec Rive-Sud (Filiale Rive-Sud A.C.S.M.)	0573-8000	44 533 \$
	Santé mentale/Haut-Richelieu	0569-5747	214 815 \$
	Soc. schizophrénie Montérégie	0691-8221	77 425 \$
	Tel-aide région de Valleyfield	0371-8251	94 999 \$
	Toits d'Émile (Les)	0719-5373	77 513 \$
	Trait-d'union Montérégien	0573-8018	120 777 \$
Total région 16 :			14 934 645 \$
17	Héberg.communautaire Uvattinut	0730-6772	225 000 \$
	Hébergement communaut. Ungava	0722-6616	377 500 \$
Total région 17 :			602 500 \$
Total provincial :			122 607 804 \$
Total régional :			120 173 401 \$
Total national :			2 434 403 \$

\* Selon le système budgétaire financier régionalisé (SBFR) au 31 mars 2020. Inclut uniquement le financement de la catégorie "Santé mentale".

(1) Pour les années antérieures, le financement de cet organisme peut être dans une autre région administrative suite à un déménagement ou un redécoupage de territoire.

QUESTION NO 365

Nombre d’adoptions en cours et complétées en 2019-2020 selon le pays d’origine de l’enfant.

RÉPONSE NO 365

DOSSIERS ACTIFS PAR PAYS PAR ANNÉE <sup>(1)</sup>

PAYS	2019-2020
Allemagne	1
Bénin	2
Brésil	1
Bulgarie	20
Burkina Faso	13
Burundi	25
Cameroun	9
Canada (ALB)	2
Canada (CB)	2
Canada (NB)	1
Canada (ONT)	9
Canada (QUE)	6
Chili	1
Chine	131
Colombie	51
Congo-Brazzaville	2
Corée du Sud	38
Côte D'Ivoire	5
États-Unis	1
Éthiopie	1
France	1
Gabon	1
Ghana	1
Grenade	1
Guinée	5
Guyana	1
Haïti	110
Honduras	1
Ile Maurice	1
Jamaïque	4
Kazakhstan	1
Madagascar	13
Mali	9
Mexique	1

PAYS	2019-2020
Népal	1
Nicaragua	1
Niger	7
Nigeria	2
Pérou	2
Philippines	97
République Centrafricaine	2
Rép. Dém. du Congo	4
République Dominicaine	2
Roumanie	17
Rwanda	1
Sao Tomé-et-Principe	1
Sénégal	1
Sierra Leone	1
Suisse	1
Taiwan	8
Thaïlande	56
Togo	7
Tunisie	10
Turquie	1
Ukraine	41
Viêt Nam	37
<b>Total</b>	<b>771</b>

(1) Dossiers actifs : dossiers ayant eu le statut « ouvert » à un moment durant l'exercice 2019-2020. Un même dossier peut avoir été actif durant plusieurs années.

**ADOPTIONS INTERNATIONALES COMPLÉTÉES**

<b>Pays</b>	<b>2019-2020</b>
Burkina Faso	5
Burundi	7
Canada	1
Chine	34
Colombie	17
Corée du Sud	16
Éthiopie	1
Guinée	2
Haïti	12
Jamaïque	1
Madagascar	4
Philippines	9
République Dominicaine	1
Roumanie	2
Rwanda	1
Taiwan	4
Thaïlande	4
Tunisie	2
Ukraine	6
Viêt Nam	11
<b>Total</b>	<b>140</b>



QUESTION NO 366

Nombre de parents ayant eu accès à une formation préadoption en 2019-2020.

---

RÉPONSE NO 366

La réponse à cette question est fournie dans le tableau ci-joint.

Régions	Nombre de parents ayant eu accès à une formation préadoption en 2019-2020 <sup>1</sup>
1. Bas-Saint-Laurent	La région n'offre pas de formation en adoption internationale, en pré-adoption ou en post-adoption. Toutefois, elle aborde brièvement l'adoption internationale et l'adoption régulière lors de soirées d'information « banque mixte ». En 2018-2019, 31 personnes ont été rencontrées lors de ces soirées d'information.
2. Saguenay-Lac-Saint-Jean	Aucun
3. Capitale-Nationale	Aucun
4. Mauricie et Centre-du-Québec	Aucun
5. Estrie	Aucun
6. Montréal	<p>CIUSSS du Centre-Sud-de-l'Île-de-Montréal : 86 personnes ont participé à une formation préadoption.</p> <p>CIUSSS de l'Ouest-de-l'Île-de-Montréal : Aucun</p>
7. Outaouais	La région n'offre pas de formation en adoption internationale, en pré-adoption ou en post-adoption. Toutefois, elle aborde brièvement l'adoption internationale et l'adoption régulière lors de soirées d'information « banque mixte ». En 2018-2019, 95 personnes ont été rencontrées lors de ces soirées d'information.
8. Abitibi-Témiscamingue	Aucun
9. Côte-Nord	Aucun
10. Baie-James	Aucun
11. Gaspésie-Îles-de-la-Madeleine	Aucun
12. Chaudière-Appalaches	Aucun
13. Laval	Aucun
14. Lanaudière	Aucun
15. Laurentides	Aucun
16. Montérégie	Aucun
17. Centre de Santé Inuitlivik	Aucun
<b>Total provincial</b>	<b>86 personnes ont bénéficié d'une préparation ou formation à l'adoption. De plus, 126 ont participé à une préparation réunissant des parents adoptants à l'international et en adoption québécoise.</b>

<sup>1</sup> Toute personne qui souhaite adopter un enfant domicilié à l'étranger peut, pour s'y préparer, prendre connaissance de la pochette du Secrétariat à l'adoption internationale (virtuelle ou papier) prévue à cet effet, consulter son site Internet et s'informer auprès d'une conseillère à l'adoption internationale. Les organismes agréés en adoption internationale offrent différentes activités de préparation à l'adoption (conférence, lecture, parrainage, rencontres individuelles, etc). Certains centres intégrés de santé et de services sociaux (CISSS) et centres intégrés universitaires de santé et de services sociaux (CIUSSS) offrent également des services spécialisés en pré-adoption et en post-adoption. Ces services se présentent sous forme d'ateliers, de rencontres individuelles, familiales ou autres.

QUESTION NO 367

Nombre de parents ayant eu accès à une formation post-adoption en 2019-2020.

.....

RÉPONSE NO 367

La réponse à cette question est fournie dans le tableau ci-joint.

Régions	Nombre de parents ayant eu accès à une formation post-adoption en 2019-2020
1. Bas-Saint-Laurent	Aucun
2. Saguenay-Lac-Saint-Jean	Aucun
3. Capitale-Nationale	Aucun
4. Mauricie et Centre-du-Québec	Aucun
5. Estrie	Aucun
6. Montréal	<p>CIUSSS du Centre-Sud-de-l'Île-de-Montréal : 18 familles ont participé à des ateliers postadoption.</p> <p>CIUSSS de l'Ouest-de-l'Île-de-Montréal : 35 familles ont participé à des ateliers post-adoption.</p>
7. Outaouais	<p>Un suivi post-adoption est offert, de même qu'un support au niveau des démarches légales à entreprendre lorsque requis. L'intervenant est une personne à qui les adoptants peuvent se référer au besoin. Celui-ci les dirige vers des services, au besoin.</p>
8. Abitibi-Témiscamingue	Aucun
9. Côte-Nord	Aucun
10. Baie-James	Aucun
11. Gaspésie-Îles-de-la-Madeleine	Aucun
12. Chaudière-Appalaches	Aucun
13. Laval	Aucun
14. Lanaudière	Aucun
15. Laurentides	Aucun
16. Montérégie	Aucun
17. Centre de Santé Inuitlivik	Aucun
Total provincial	53 familles ont bénéficié des ateliers post-adoption.

---

**ÉTUDE DES CRÉDITS 2020-2021**

**MINISTÈRE DE LA SANTÉ ET DES SERVICES SOCIAUX**

*Réponses aux questions particulières de l’Opposition officielle*

---

**QUESTION NO 368**

Liste des établissements du réseau de la santé et des services sociaux offrant un suivi post-adoption.

.....

**RÉPONSE NO 368**

Les données au 31 mars 2020 se trouvent dans le tableau ci-joint.

Régions	Nombre d'établissements du réseau de la santé et des services sociaux offrant un suivi post-adoption
1. Bas-Saint-Laurent	Visite 14 jours après l'arrivée de l'enfant (CISSS du Bas Saint Laurent)
2. Saguenay-Lac-Saint-Jean	Visite 14 jours après l'arrivée de l'enfant (CIUSSS du Saguenay-Lac-Saint-Jean)
3. Capitale-Nationale	Visite 14 jours après l'arrivée de l'enfant (CIUSSS de la Capitale- Nationale)
4. Mauricie et Centre-du-Québec	Visite 14 jours après l'arrivée de l'enfant (CIUSSS de la Mauricie-et-du-Centre-du-Québec)
5. Estrie	Visite 14 jours après l'arrivée de l'enfant (CIUSSS de Estrie – Centre hospitalier universitaire de Sherbrooke)
6. Montréal	Visite 14 jours après l'arrivée de l'enfant (CIUSSS du Centre-Sud-de-l'Île-de-Montréal et CIUSSS de l'Ouest-de-l'Île-de-Montréal)
7. Outaouais	Visite 14 jours après l'arrivée de l'enfant (CISSS de l'Outaouais).
8. Abitibi-Témiscamingue	Visite 14 jours après l'arrivée de l'enfant (CISSS de l'Abitibi-Témiscamingue)
9. Côte-Nord	Visite 14 jours après l'arrivée de l'enfant (CISSS de la Côte-Nord)
10. Baie-James	Visite 14 jours après l'arrivée de l'enfant (CRSSS de la Baie-James)
11. Gaspésie-Îles-de-la-Madeleine	Visite 14 jours après l'arrivée de l'enfant (CISSS de la Gaspésie)
12. Chaudière-Appalaches	Visite 14 jours après l'arrivée de l'enfant (CISSS de Chaudière-Appalaches)
13. Laval	Visite 14 jours après l'arrivée de l'enfant (CISSS de Laval)
14. Lanaudière	Visite 14 jours après l'arrivée de l'enfant (CISSS de Lanaudière)
15. Laurentides	Visite 14 jours après l'arrivée de l'enfant (CISSS des Laurentides)
16. Montérégie	Visite 14 jours après l'arrivée de l'enfant (CISSS de la Montérégie-Est, CISSS de la Montérégie-Ouest et CISSS de la Montérégie-Centre)
17. Centre de santé Inuitlivik	Aucun
Total provincial	19 établissements offrent une visite 14 jours après l'arrivée de l'enfant.

QUESTION 369

À la suite des modifications apportées par la Loi modifiant le Code civil et d’autres dispositions législatives en matière d’adoption et de communication de renseignements (113), indiquer le nombre de refus de communication de l’identité, ou de contacts inscrits, ventilés selon s’il s’agit d’une adoption antérieure au 16 juin 2018 ou non.

RÉPONSE 369

Adoptions au Québec

À la suite de l’entrée en vigueur de la Loi modifiant le Code civil et d’autres dispositions législatives en matière d’adoption et de communication de renseignements le 16 juin 2018, on dénombre, au 31 mars 2020 :

- 2848 demandes d’inscription de refus à la divulgation de l’identité, pour des adoptions antérieures au 16 juin 2018;
- 3092 demandes d’inscription de refus à la divulgation des renseignements relatifs au contact, pour des adoptions antérieures au 16 juin 2018.

Les données concernant le nombre de refus inscrits concernant l’identité ou le contact pour des adoptions postérieures au 16 juin 2018 ne sont pas disponibles.

Adoptions internationales

	Parent d'origine	Tiers pour le parent d'origine	Total
Refus de contact du parent (ou tiers pour le parent d'origine) envers l'enfant	52	3	55
Refus de divulgation d'identité du parent (ou tiers pour le parent d'origine) envers l'enfant	35	2	37
Total	87	5	92

QUESTION NO 370

État de situation et bilan d'implantation des modifications apportées à la *Loi sur la protection de la jeunesse* sanctionnée le 5 octobre 2017.

---

RÉPONSE NO 370

**Adoption de la Loi modifiant la Loi sur la protection de la jeunesse et d'autres dispositions (PL 99) et entrée en vigueur des modifications à la LPJ**

Le projet de loi n° 99 a été adopté par l'Assemblée nationale le 4 octobre 2017 et sanctionné le 5 octobre 2017. Les modifications apportées à la LPJ visaient huit grands objectifs :

1. Harmoniser les dispositions visant les enfants confiés à un milieu de vie substitut et la notion de famille d'accueil aux fins de l'application de la LPJ
2. Favoriser la continuité et la stabilité pour les enfants
3. Favoriser la conclusion d'entente entre les parties
4. Concilier la protection des enfants et le respect de la vie privée
5. Moderniser les processus judiciaires
6. Mieux répondre aux besoins des jeunes hébergés en centre de réadaptation
7. Assurer une meilleure protection aux enfants victimes d'exploitation sexuelle ou de négligence sur le plan éducatif
8. Modifier ou ajouter d'autres dispositions législatives

Des dispositions de la loi sont entrées en vigueur le 5 octobre 2017, le 1<sup>er</sup> janvier 2018 et le 15 mai 2018. Les dernières dispositions sont entrées en vigueur par décret du gouvernement le 28 janvier 2019.

**Modifications aux règlements**

Les modifications aux règlements suivantes sont entrées en vigueur le 28 janvier 2019 :

- Règlement sur les conditions du recours à l'hébergement en unité d'encadrement intensif modifié pour le Règlement sur les conditions applicables au recours à certaines mesures d'encadrement : ce règlement précise de nouvelles règles d'application lors du recours à l'hébergement en unité d'encadrement intensif ainsi que les règles d'application de la nouvelle mesure visant à empêcher l'enfant de quitter une unité de réadaptation ouverte du centre de réadaptation lorsqu'il présente un risque de fugue pendant laquelle il se trouverait en situation de danger.
- Règlement instituant le registre sur les enfants ayant fait l'objet d'un signalement : ce règlement précise la conservation des informations contenues au registre.



- Règlement sur la révision de la situation d'un enfant : ce règlement ajoute la participation de la famille d'accueil ou de la personne à qui est confié l'enfant à la révision de sa situation.

### **Implantation des nouvelles dispositions**

L'implantation des modifications à la Loi sur la protection de la jeunesse et ses règlements a nécessité la réalisation des travaux et des activités préliminaires suivantes :

- la formation des intervenants et des gestionnaires œuvrant en protection de la jeunesse (octobre 2018 à janvier 2019) et la sensibilisation sur les modifications apportées à la LPJ des intervenants et des gestionnaires des services du programme jeunesse et des partenaires du réseau (février 2019 à mai 2019) ;
- la formation sur le recours aux mesures d'encadrement en réadaptation des intervenants et des gestionnaires des services de réadaptation (octobre 2018 à décembre 2018);
- la révision et l'élaboration d'outils cliniques relatifs aux mesures d'encadrement des jeunes hébergés en centre de réadaptation;
- la révision d'outils cliniques relatifs à la demande d'émancipation d'un jeune;
- la révision des différentes ententes entre les parties en application de la loi;
- l'élaboration d'ententes-cadres :
  - entente de collaboration entre les directions de la protection de la jeunesse et les commissions scolaires;
  - entente entre les établissements et les communautés autochtones;
- la mise à jour du système d'exploitation des données Projet intégration jeunesse.

---

**ÉTUDE DES CRÉDITS 2020-2021**

**MINISTÈRE DE LA SANTÉ ET DES SERVICES SOCIAUX**

*Réponses aux questions particulières de l'Opposition officielle*

---

**QUESTION NO 371**

Tout document, analyse, rapport, étude ou liste de consultation concernant des modifications ou améliorations de la Direction de la protection de la jeunesse depuis le 1<sup>er</sup> avril 2019.

.....

**RÉPONSE NO 371**

Cette question n'est pas pertinente dans le cadre de l'exercice de l'étude des crédits.

QUESTION NO 372

Concernant la *Loi modifiant la Loi sur l'instruction publique et d'autres dispositions législatives concernant principalement la gratuité des services éducatifs et l'obligation de la fréquentation scolaire* :

- a) état de situation sur la modification de la LPJ afin que la non-fréquentation scolaire devienne un motif d'intervention pour la DPJ ;
- b) état de situation sur l'entente-cadre qui devait guider les établissements et les commissions scolaires en collaboration avec le ministère de l'Éducation et de l'Enseignement supérieur.

---

RÉPONSE NO 372

La Loi modifiant la Loi sur la protection de jeunesse et d'autres dispositions (projet de loi no 99) a été adoptée par l'Assemblée nationale le 4 octobre 2017 et sanctionnée le 5 octobre 2017. Les dernières modifications à la Loi sur la protection de la jeunesse sont entrées en vigueur le 28 janvier 2019.

L'un des objectifs de la loi visait à assurer une meilleure protection aux enfants victimes de certains mauvais traitements, notamment ceux victimes de négligence éducative. Conséquemment, la loi a modifié le motif de compromission relatif à la négligence sur le plan éducatif et a prévu d'autres dispositions complémentaires.

L'ensemble des modifications à la loi relatives à la négligence au plan éducatif sont en vigueur depuis le 28 janvier 2019

Ainsi, l'article 38 *b*), relatif à la négligence éducative, prévoit désormais que la sécurité ou le développement d'un enfant est considéré comme compromis lorsque ses parents ou la personne qui en a la garde ne répond pas à ses besoins fondamentaux :

*[...] en ne prenant pas les moyens nécessaires pour que l'enfant reçoive une instruction adéquate et, le cas échéant, pour qu'il remplisse son obligation de fréquentation scolaire prévue à la Loi sur l'instruction publique (chapitre I-13.3) ou à toute autre loi applicable.*

Cette modification a entraîné l'abrogation de l'article 38.1 relatif à la fréquentation scolaire et à l'absentéisme scolaire.

La loi prévoit également les facteurs qui doivent être pris en considération par le directeur de la protection de la jeunesse (DPJ) pour déterminer si un signalement d'un enfant pour le motif de négligence au plan éducatif en lien avec l'instruction qu'il reçoit ou le respect de son obligation scolaire doit être retenu pour évaluation ou si la sécurité ou le développement de l'enfant est compromis (nouvel article 38.2.).

De plus, la loi prévoit dorénavant l'obligation du DPJ de procéder à une vérification complémentaire dans le milieu familial des enfants ou dans un autre milieu de vie qu'ils fréquentent lors de la réception de signalements visant un groupe de cinq enfants ou plus pour un motif de négligence au plan éducatif en lien avec l'instruction qu'ils reçoivent ou le respect de leur obligation scolaire (article 45).

La Loi sur la protection de la jeunesse (article 37.8) et la Loi sur l’instruction publique (article 214.3) prévoient également l’obligation pour tout établissement qui exploite un centre de protection de l’enfance et de la jeunesse et pour une commission scolaire qui œuvre dans la région qu’il dessert à conclure une entente de collaboration visant à assurer le suivi de la situation de l’enfant. Cette entente doit notamment porter sur la continuité et la complémentarité des services et sur les actions qui doivent être menées de façon concertée. Aux fins de l’application de cette entente la loi permet au DPJ de divulguer certains renseignements confidentiels à une commission scolaire (article 72.6).

En collaboration avec le ministère de l’Éducation et de l’Enseignement supérieur, une entente-cadre visant à guider les établissements et les commissions scolaires pour la signature de l’entente de collaboration prévue à ces dispositions a été convenue. Celles-ci ont été signées entre les parties concernées, selon les délais prévus par la loi, soit au plus tard le 28 janvier 2020.

QUESTION NO 373

État de situation au sujet du financement, de l'âge moyen des enfants et du nombre de familles d'accueil, au 31 mars 2020, ainsi que les prévisions pour 2020-2021.

RÉPONSE NO 373

Nombres de familles d'accueil / Âge moyen des usagers placés en RTF						
Période finissant le	Centres jeunesse		Autres installations du réseau		Total	Moyenne d'âge
	Famille d'accueil	Mixte (FA-RA <sup>1</sup> )	Famille d'accueil	Mixte (FA-RA <sup>1</sup> )		
2020-03-31	5 596	0	186	0	5 782	9,8

<sup>1</sup>FA-RA: Familles d'accueil et Résidences d'accueil.

Les prévisions pour 2020-2021 ne sont pas disponibles.

QUESTION NO 374

État de situation des travaux en cours visant à rétablir l'écart entre l'aide financière versée aux familles naturelles et aux familles d'accueil de personnes handicapées d'âge mineur et majeur.

---

RÉPONSE NO 374

Les mesures d'aide financière aux familles de personnes handicapées d'âge mineur et majeur sont sous la responsabilité d'autres ministères et organismes, soit le ministère de la Famille et le ministère des Finances (MFQ). Le ministère de la Santé et des Services sociaux (MSSS) collabore activement, dans les balises de sa mission, aux travaux relatifs à ces mesures.

Un comité interministériel a été mis en place à l'été 2019 afin de documenter le soutien gouvernemental accordé aux familles notamment par la comparaison de la rétribution versée à une famille d'accueil et l'aide gouvernementale accordée à une famille.

**Pour les enfants**, les mesures sont sous la responsabilité du MFQ :

- le supplément pour enfant handicapé (SEH)
- le supplément pour enfant handicapé nécessitant des soins exceptionnels (SEHNSE) qui vise à soutenir les familles en fonction des besoins significatifs et de la condition de leur enfant.

**Pour les adultes**, le *Plan d'action gouvernemental pour l'inclusion économique et la participation sociale 2017-2023* du ministère du Travail, de l'Emploi et de la Solidarité sociale prévoit une prestation de revenu de base (PRB) pour les personnes ayant des contraintes sévères à l'emploi.

---

## ÉTUDE DES CRÉDITS 2020-2021

### MINISTÈRE DE LA SANTÉ ET DES SERVICES SOCIAUX

#### *Réponses aux questions particulières de l'Opposition officielle*

---

#### QUESTION NO 375

État de situation par région administrative, du nombre de dossiers de protection de la jeunesse confiés à chaque intervenant, ainsi que les prévisions pour 2020-2021.

---

#### RÉPONSE NO 375

Ces données, compilées par les établissements à partir de leur système de gestion des ressources humaines, ne sont pas disponibles au MSSS.

Une démarche de révision de la méthodologie qui permet de recueillir l'information sur le nombre de dossiers par intervenant en protection de la jeunesse a été amorcée en 2019-2020 ; ce qui explique que les données ne sont pas disponibles pour l'exercice financier visé.

ÉTUDE DES CRÉDITS 2020-2021

MINISTÈRE DE LA SANTÉ ET DES SERVICES SOCIAUX

Réponses aux questions particulières de l'Opposition officielle

QUESTION NO 376

État de situation pour 2019-2020, par région administrative, du nombre de signalements reçus et retenus en protection de la jeunesse.

RÉPONSE NO 376

Signalements reçus

Région	Régions sociosanitaires	2019-2020
1	Bas-Saint-Laurent	2 763
2	Saguenay-Lac-St-Jean	5 809
3	Québec - Institut universitaire	10 456
4	Mauricie et du Centre du Québec	9 174
5	Estrie	7 744
6	Montréal	12 436
06B	Batshaw	4 049
7	Outaouais	6 896
8	Abitibi-Témiscamingue	3 606
9	Côte-Nord	4 076
11	Gaspésie/Les Îles	1 706
12	Chaudière-Appalaches	6 128
13	Laval	4 410
14	Lanaudière	9 831
15	Laurentides	11 199
16	Montérégie	18 033
17	Innulitsivik	1 524
17	Tulattavik	649
ENSEMBLE DU QUÉBEC		120 489

Signalements retenus

Région	Régions sociosanitaires	2019-2020
1	Bas-Saint-Laurent	864
2	Saguenay-Lac-St-Jean	1 708
3	Québec - Institut universitaire	4 181
4	Mauricie et du Centre du Québec	3 592
5	Estrie	2 504
6	Montréal	5 671
06B	Batshaw	1 663
7	Outaouais	2 639
8	Abitibi-Témiscamingue	1 284
9	Côte-Nord	1 057
11	Gaspésie/Les Îles	733
12	Chaudière-Appalaches	2 363
13	Laval	1 857
14	Lanaudière	3 501
15	Laurentides	3 907
16	Montérégie	6 025
17	Innulitsivik	903
17	Tulattavik	245
ENSEMBLE DU QUÉBEC		44 697

Source : Bilan des DPJ. (Données recueillies du 1er avril 2019 au 31 mars 2020)



QUESTION NO 377

État de situation pour 2019-2020 des différentes mesures mises en place en protection de la jeunesse dans le Grand Nord québécois.

RÉPONSE NO 377

Le ministère de la Santé et des Services sociaux (MSSS) et la Régie régionale de la santé et des services sociaux du Nunavik (la Régie) ont convenu d'une nouvelle convention pour la période 2018-2019 à 2024-2025 et la signature est prévue au cours des prochains mois. Celle-ci fait suite à l'Entente sur la prestation et le financement des services de santé et des services sociaux 2009-2016, prolongée jusqu'au 31 mars 2018.

Cette nouvelle convention prévoit un montant de développement de 75 M\$ pour le déploiement de services en santé et services sociaux et un montant de 902,6 M\$ pour la construction d'infrastructures en santé et services sociaux et de logements pour le personnel. Cette convention permet aussi à la Régie de poursuivre la mise en œuvre de plusieurs actions entreprises au Nunavik à la suite du dépôt d'un rapport de la Commission des droits de la personne et des droits de la jeunesse en 2007. Citons notamment :

- le développement de postes d'éducateurs en milieu naturel ;
- la réorganisation des services en protection de la jeunesse, notamment par l'ajout de postes ;
- la finalisation du déploiement du Projet intégration jeunesse et de la formation ;
- la réalisation de divers projets dans le cadre de la mise en œuvre de la Programmation des services aux jeunes en difficulté, notamment :
  - l'implantation de programmes d'intervention en négligence, d'intervention de crise et de suivi intensif dans les 14 communautés ;
  - le Projet Saqijuq qui vise à reconstruire le tissu social des communautés en favorisant, notamment, la diminution de la consommation abusive d'alcool et de drogues. Ce projet propose une approche novatrice et adaptée aux réalités du Nunavik. La mise en place d'un premier projet pilote est prévue dans la communauté de Puvirnîtuk.
  - la Table régionale de concertation des services jeunesse du Nunavik qui a pour but d'établir, de faciliter, de communiquer, de recommander et d'optimiser les activités des services entre les différents services jeunesse des divers établissements régionaux.
  - l'implantation du Programme SIPPE - Négligence afin d'assurer à l'ensemble des mères et des enfants du Nunavik (de la période de la grossesse jusqu'à l'âge de 5 ans) un accès à des services intégrés en périnatalité et pour la petite enfance, de même qu'au Programme d'intervention en négligence pour les familles en situation de vulnérabilité.
  - la réalisation de travaux en vue de créer un établissement régional responsable de la prestation des services à l'enfance et à la famille, lesquels services couvrent la

périnatalité, la petite enfance, les services de proximité et les services en protection de la jeunesse.

De plus, des échanges sont en cours entre le MSSS et la Régie afin d'actualiser l'intention exprimée par la Régie et Makivik de conclure une entente visant à établir un régime particulier de protection de la jeunesse en vertu de l'article 37.5 de la Loi sur la protection de la jeunesse ou une entente en vertu des articles 37.6 et 37.7 de cette même loi.

Le MSSS est par ailleurs partie prenante de la mise en œuvre du Plan d'action gouvernemental pour le développement social et culturel des Premières Nations et des Inuits (PNI) 2017-2022. Afin de soutenir le recrutement et la rétention du personnel dans cette région, des travaux sont en cours afin d'élaborer des mesures adaptées de formation qualifiante, de reconnaissance et de rehaussement destinées aux intervenants des PNI en vue de l'exercice d'activités réservées par le Code des professions. Un montant de 3 M\$ pour les années 2017-2018 à 2021-2022 a été rendu disponible pour soutenir cette mesure.

Récemment, Makivik a également communiqué son intention d'exercer leur autorité législative en matière de services à la jeunesse et aux familles en vertu de la Loi fédérale concernant les enfants, les jeunes et les familles des Premières Nations, des Inuits et des Métis. En décembre 2019, le gouvernement du Québec a demandé l'avis de la Cour d'appel du Québec sur la constitutionnalité de la loi fédérale au motif qu'elle excède la compétence du Parlement du Canada.

ÉTUDE DES CRÉDITS 2020-2021

MINISTÈRE DE LA SANTÉ ET DES SERVICES SOCIAUX

Réponses aux questions particulières de l'Opposition officielle

QUESTION NO 378

Ventilation des sommes dévolues en développement pour chaque année ainsi que les prévisions pour 2020-2021, pour les jeunes en difficulté, par région et par établissement.

RÉPONSE NO 378

2019-2020			
Région	Établissement	Soutien clinique aux intervenants du programme Jeunes en difficulté (incluant les services de proximité et la protection de la jeunesse)	Allocation en protection de la jeunesse
1	CISSS du Bas-Saint-Laurent	534 100 \$	660 000 \$
2	CIUSSS du Saguenay Lac Saint-Jean	778 600 \$	1 793 000 \$
3	CIUSSS de la Capitale Nationale	1 457 600 \$	3 950 000 \$
4	CIUSSS de la Mauricie-et-du-Centre-du-Québec	970 800 \$	3 789 000 \$
5	CIUSSS de L'Estrie-CHUS	1 033 900 \$	4 742 000 \$
6	CIUSSS de l'Ouest-de-l'Île-de-Montréal	1 038 200 \$	2 815 000 \$
6	CIUSSS du Centre-Ouest-de-l'Île-de-Montréal	191 500 \$	- \$
6	CIUSSS du Centre-Sud-de-l'Île-de-Montréal	1 918 400 \$	5 412 000 \$
6	CIUSSS du Nord-de-l'Île-de-Montréal	270 600 \$	- \$
6	CIUSSS de L'Est-de-l'Île-de-Montréal	367 500 \$	- \$
7	CISSS de L'Outaouais	781 500 \$	2 113 000 \$
8	CISSS de L'Abitibi-Témiscamingue	694 000 \$	1 660 000 \$
9	CISSS de la Côte-Nord	403 200 \$	1 133 000 \$
10	CRSSS de la Baie-James	96 700 \$	- \$
11	CISSS des Iles	91 700 \$	- \$
11	CISSS de la Gaspésie	295 100 \$	651 000 \$
12	CISSS de Chaudière-Appalaches	972 000 \$	1 882 000 \$
13	CISSS de Laval	746 200 \$	2 175 000 \$
14	CISSS de Lanaudière	1 103 300 \$	2 305 000 \$
15	CISSS des Laurentides	1 278 900 \$	4 040 000 \$
16	CISSS de la Montérégie-Centre	210 200 \$	- \$
16	CISSS de la Montérégie-Est	1 649 600 \$	6 533 000 \$
16	CISSS de la Montérégie-Ouest	246 200 \$	- \$
17	Centre de santé Tulattavik de l'Ungava	277 300 \$	428 000 \$
17	Centre de santé Inuulitsivik - Health Center	277 200 \$	403 000 \$
18	Conseil Cri de la Baie-James	315 700 \$	516 000 \$
	Total	18 000 000 \$	47 000 000 \$

Les données des années précédentes sont disponibles dans les cahiers des études de crédits antérieures.

QUESTION NO 379

Liste des sommes dues par le gouvernement fédéral aux centres jeunesse desservant les communautés autochtones.

RÉPONSE NO 379

Régions sociosanitaires	Sommes dues par les communautés aux centres jeunesse au 31 mars 2020
01- Bas-Saint-Laurent	4 848,00 \$
02- Saguenay-Lac-Saint-Jean	397 064,00 \$
03- Capitale-Nationale	Nil
04- Mauricie et Centre-du-Québec	811 726,60 \$
06- Montréal CIUSSS de l'ouest de l'Île-de-Montréal	3 003 861,02 \$
07- Outaouais	43 261,30 \$
08- Abitibi-Témiscamingue	Nil
09- Côte-Nord	6 164 236,00 \$
10- Centre régional de santé et de services sociaux de la Baie-James	Nil
11- Gaspésie-Îles-de-la-Madeleine	481 346,60 \$
14- Lanaudière	344 745,00 \$
15- Laurentides	477 952,00 \$
16- Montérégie	Nil
Total	11 729 040,52 \$

QUESTION NO 380

Listes d’attente, par région, en évaluation, en accès à l’hébergement et en application des mesures pour les personnes ayant une déficience intellectuelle, par groupe d’âge, ainsi que les prévisions pour 2019-2020.

RÉPONSE NO 380

Listes d'attente par région en accès à l'hébergement pour les personnes ayant une déficience intellectuelle en 2018-2019

Région	2018-2019
	Accès à l'hébergement
01 Bas-Saint-Laurent	0
02 Saguenay-Lac-Saint-Jean	12
03 Québec	127
04 Mauricie-et-Centre-du-Québec	16
05 Estrie	34
06 Montréal	398
07 Outaouais	0
08 Abitibi-Témiscamingue	10
09 Côte-Nord	1
10 Nord-du-Québec	n. d.
11 Gaspésie-Îles-de-la-Madeleine	3
12 Chaudière-Appalaches	6
13 Laval	45
14 Lanaudière	0
15 Laurentides	25
16 Montérégie	120
Total	797

Source : AS-485 (p.18)

- Notes :
- Les services d’intégration résidentielle comprennent les ressources intermédiaires, les ressources de type familial, les autres ressources non institutionnelles, les internats, les foyers de groupes, les ressources à assistance continue et les ressources avec allocation à assistance continue.
  - Le ministère de la Santé et des Services sociaux ne dispose pas des informations par groupe d’âge, relatives à la liste d’attente en évaluation et en application des mesures.

**QUESTION NO 381**

Pour chaque année par région du Québec, la moyenne de dossiers, de protection de la jeunesse, confiés à chaque intervenant, ventilé selon le type d'intervention (évaluation/application des mesures)

.....

**RÉPONSE NO 381**

Cette information n'est pas disponible.

ÉTUDE DES CRÉDITS 2020-2021

MINISTÈRE DE LA SANTÉ ET DES SERVICES SOCIAUX

Réponses aux questions particulières de l'Opposition officielle

QUESTION NO 382

Pour chaque année, par région du Québec, à l’application des mesures, la moyenne des rencontres par mois et/ou semaine, et/ou année, avec l’enfant, et/ou sa famille ayant un suivi avec la DPJ.

RÉPONSE NO 382

CISSS ou CIUSSS ayant une mission CPJE	Nombre moyen d’interventions par période <sup>1</sup>
CISSS du Bas-Saint-Laurent	2,43
CIUSSS du Saguenay-Lac-Saint-Jean	2,07
CIUSSS de la Capitale-Nationale	2,09
CIUSSS de la Mauricie-et-du-Centre-du-Québec	1,89
CIUSSS de l’Estrie – CHUS	2,01
CIUSSS de l’Ouest-de-l’Île-de-Montréal	1,15
CIUSSS du Centre-Sud-de-l’Île-de-Montréal	1,97
CISSS de l’Outaouais	1,65
CISSS de l’Abitibi-Témiscamingue	1,86
CISSS de la Côte-Nord	1,96
CISSS de la Gaspésie	2,03
CISSS de Chaudière-Appalaches	2,19
CISSS de Laval	1,88
CISSS de Lanaudière	2,03
CISSS des Laurentides	1,76
CISSS de la Montérégie-Centre	1,65

<sup>1</sup> Les données disponibles à ce sujet sont reçues par période financière, soit 13 par année financière. Pour chacune de ces périodes, nous recevons un nombre moyen pour cette période. Est présentée ici la moyenne des 13 périodes, pour chacun des établissements.

---

**ÉTUDE DES CRÉDITS 2020-2021**

**MINISTÈRE DE LA SANTÉ ET DES SERVICES SOCIAUX**

*Réponses aux questions particulières de l'Opposition officielle*

---

QUESTION NO 383

État de situation et actions prises par la ministre pour donner suite aux 5 recommandations de la commission Laurent annoncées le 18 décembre 2019.

.....

RÉPONSE NO 383

La réponse à cette question est fournie dans l'annexe ci-jointe.



## Suivis des recommandATIONS de la commission spéciale sur les droits des enfants et la protection de la jeunesse (Commission Laurent)

### *Avis de grossesse (ou déclaration de grossesse)*

Un système d’avis de grossesse provincial informatisé permettra d’identifier les femmes enceintes et leurs besoins de façon systématique, précoce et uniforme, particulièrement les femmes présentant des facteurs de risque et de vulnérabilité et de leur offrir, dès le premier trimestre :

- une porte d’entrée unique pour l’ensemble des services en périnatalité;
- de l’information pertinente et un suivi médical de grossesse dès le premier trimestre, selon leurs besoins et leurs conditions de santé particulières;
- des services universels destinés aux femmes enceintes (ex.: rencontres prénatales, préparation à l’allaitement);
- des services plus spécifiques destinés aux familles vulnérables selon leurs besoins (ex.: SIPPE, programme Olo);
- une prise en charge en temps opportun par les bons professionnels.

#### **RecommandACTION # 1 :**

**Soutenir le déploiement de la déclaration de grossesse dans toutes les régions du Québec et y assortir un plan d’implantation et de suivi de la mise en œuvre**

#### **Actions à venir :**

- Réaliser et adopter le montage financier ainsi que les ententes avec les parties prenantes pour le développement de la plateforme informatique et autres chantiers associés ;
- Former un comité consultatif regroupant les établissements qui ont déjà déployé un avis de grossesse ;
- Définir les rôles et les responsabilités des établissements ainsi que la structure de gouvernance et la coordination pour le développement de la plateforme informatique et les autres chantiers associés ;
- Développer l’avis de grossesse provincial et la plateforme informatique ;
- Développer les autres chantiers liés à l’implantation de l’avis de grossesse provincial, dont :
  - Campagne de marketing social ;
  - Plateforme d’information.
- Procéder au lancement de l’avis de grossesse partout au Québec d’ici 2021-2022 en embauchant un professionnel dans chaque CISSS ou CIUSSS du Québec. Ceux-ci seront responsables du système d’avis de grossesse de chaque établissement.

### *Services intégrés de périnatalité pour la petite enfance à l’intention des familles vivant en contexte de vulnérabilité (SIPPE)*

Les SIPPE s'inscrivent dans un continuum d'interventions en promotion de la santé et en prévention pour les familles vivant en contexte de vulnérabilité. Ils ont pour objectif de soutenir la santé et le développement des jeunes enfants dès la douzième semaine de grossesse et peuvent être offerts aux familles jusqu'à l'entrée à l'école. Les SIPPE visent à favoriser le développement global des enfants de 0 à 5 ans par des services de prévention individualisés, précoces, intensifs et de longue durée. La modalité d’intervention principale des SIPPE est les visites à domicile. Le soutien aux pratiques parentales positives et à la qualité des soins prodigués à l’enfant fait partie des moyens qui sont utilisés auprès des parents ou des responsables de l’enfant. Actuellement, et depuis 2004, le montant global investi dans les SIPPE pour l’ensemble de la province est de 44 M\$.

Pour sa part, le programme Olo comprend l’intervention nutritionnelle Olo ainsi que l’approche 1000 jours pour savourer la vie. L’intervention nutritionnelle Olo offre aux femmes enceintes vivant une situation socioéconomique difficile l’accès à un suivi nutritionnel durant la grossesse, incluant la remise de coupons échangeables contre des aliments et des suppléments vitaminiques essentiels au bon développement du bébé à naître. L’intervention nutritionnelle Olo s’effectue par une infirmière ou une nutritionniste des CISSS et des CIUSSS. La remise de coupons prend fin lorsque la femme a accouché du bébé. Toutefois, l’intervention nutritionnelle de l’approche 1000 jours pour savourer la vie se poursuit jusqu’à la deuxième

année de vie de l’enfant et vise à aider les familles vivant sous le seuil de faible revenu à acquérir de saines habitudes alimentaires.

**RecommandACTION # 2 :**  
**Réinstaurer les conditions d’efficacité du programme SIPPE, incluant le programme Olo, et investir les sommes nécessaires à consolider son déploiement dans toutes les régions du Québec et y assortir un plan obligatoire d’implantation et de suivi de mise en œuvre**

Actions à venir :

- Protéger les sommes allouées aux programmes SIPPE et Olo afin d’éviter les glissements vers d’autres programmes des CISSS et des CIUSSS ;
- Procéder à l’octroi des sommes additionnelles aux différentes régions sociosanitaires, en fonction des critères établis en matière de répartition interrégionale, pour les programmes SIPPE et Olo;
- Suivi des sommes allouées aux programmes pour en assurer le bon déploiement.

Volet « Précocité des interventions SIPPE/OLO – Cadre de référence SIPPE » :

- Apporter des modifications au système I-CLSC pour la saisie de données liées au nouveau cadre de référence;
- Réaliser des activités de transfert de connaissances auprès des intervenants SIPPE et les gestionnaires de chaque région;
- Développer une formation en ligne en lien avec l’application du nouveau cadre de référence SIPPE sur le site Web de l’Environnement numérique d’apprentissage;
- Développer des nouveaux indicateurs de gestion cohérents avec le nouveau cadre de reference SIPPE.

Volet « Continuité des services pour les familles suivies dans les SIPPE » :

- Développer une grille d’analyse des besoins des familles pour le choix du bon service;
- Développer une formation en ligne pour l’utilisation de la grille d’analyse des besoins des familles par les intervenants SIPPE;
- Mettre en place des trajectoires de services ainsi que des balises et modalités de co-intervention pour les familles SIPPE qui présentent des besoins spéciaux.

*Centre de la petite enfance (CPE) et places réservées aux familles en situation de vulnérabilité*

L’entente-cadre signée en 2002 entre plusieurs partenaires du milieu de la santé et des services sociaux et de celui des services de garde a pour but de favoriser l’accessibilité réciproque et la continuité des services offerts par les CLSC et les centres de la petite enfance (CPE). Cette entente a intégré les garderies subventionnées (GS) par la suite.

Les protocoles d’entente qui en découlent permettent aux CISSS et aux CIUSSS de réserver des places pour les enfants dans les services de garde sans que ces derniers soient pénalisés financièrement pour une place inoccupée. Un maximum de 5 % des places subventionnées annualisées du service de garde peut être réservé.

Au 18 décembre 2019, 643 protocoles d’entente étaient conclus, soit 551 avec des CPE, 82 avec des GS et 10 en milieu familial. Le taux d’occupation des places réservées a connu une diminution de 11 % pour l’ensemble du Québec au cours des cinq dernières années, passant de 79 % en 2014-2015 à 70 % en 2018-2019. Le coût de l’allocation compensatoire pour 2017-2018 est de 5,9 M\$ (les montants pour 2018-2019 ne sont pas encore disponibles).

**RecommandACTION # 3 :**  
**Déployer des stratégies pour rejoindre les familles vulnérables afin qu’elles utilisent le 5 % de places mises à leur disposition et, au besoin, augmenter ce pourcentage.**

La réponse relative à cette recommandACTION sera fournie par le ministère de la Famille.

**RecommandACTION # 4 :**

Rendre accessible le PQJ à toute la clientèle visée, selon l'ensemble de ses conditions gagnantes, dans toutes les organisations ayant pour mandat la protection de la jeunesse, et ce, dans les plus brefs délais. Assortir les nouveaux budgets d'un plan d'implantation et de suivi de la mise en œuvre et des résultats annuels de la fréquentation et des impacts sur les jeunes.

**Actions à venir :**

Afin de répondre aux besoins de transition à l'âge adulte des jeunes suivis en protection de la jeunesse :

- Doubler le nombre de places disponibles ;
- Ajuster les critères d'admission au programme en vue d'élargir la clientèle admissible ;
- Assurer un suivi des sommes allouées et des places disponibles pour s'assurer que celles-ci répondent adéquatement à la demande des jeunes admissibles.

Actuellement, il existe 11 critères que le MSSS entend évaluer afin, notamment, d'en déterminer la pertinence, en collaboration avec ses partenaires du milieu de la recherche et de représentants du réseau. À titre d'exemple, les critères actuels concernent, entre autres, l'âge admissible des participants (plus ou moins 16 ans), l'inscription du jeune au programme sur une base volontaire et l'impossibilité de réintégrer le milieu familial par ce dernier. Cet exercice visera à augmenter le nombre de jeunes admissibles au programme.

**Résultats attendus :**

	Situation actuelle	Après investissement
Investissement	6,8 M\$ en 2018-2019	13,7 M\$ (ajout de 6,8 M\$)
Nombres de personnes rejointes	955 jeunes en 2018-2019 (par l'entremise de 820 places)	Entre 1900 et 2000 jeunes (par l'entremise de 1640 places)

**Organismes communautaires de proximité autant de tisserands du soutien aux familles**

Les organismes communautaires famille (OCF) sont des ressources de proximité qui, par leur connaissance des difficultés et des besoins des familles, contribuent à la recherche de solutions, en concertation avec d'autres partenaires du milieu.

Ils jouent un rôle important auprès de l'ensemble des familles, et notamment des plus vulnérables, en leur offrant un accompagnement et un soutien à différentes étapes de leur vie.

Actuellement, 262 OCF sont soutenus à la mission, alors que 19 OCF ont été reconnus depuis 2016, dont 5 depuis 2018, et ne reçoivent aucun financement récurrent.

À noter que ce programme prévoit actuellement un financement annuel médian à la mission de 63 850 \$ par OCF. Avec l'aide additionnelle non récurrente de 10 M\$ par an sur 5 ans (2017-2018 à 2021-2022), le financement annuel médian est de 98 137 \$.

**RecommandACTION # 5 :**

**Accorder une aide financière couvrant tous les frais de fonctionnement, au minimum 200 000 \$ par année par organisme, de façon récurrente et à long terme, en mettant en priorité les OCF bien implantés dans leur milieu et travaillant en partenariat avec les organisations institutionnelles de proximité**

La réponse relative à cette recommandACTION sera fournie par le ministère de la Famille.

ÉTUDE DES CRÉDITS 2020-2021

MINISTÈRE DE LA SANTÉ ET DES SERVICES SOCIAUX

Réponses aux questions particulières de l'Opposition officielle

QUESTION NO 384

Nombre de fugues des centres jeunesse, par centre jeunesse en 2019-2020.

RÉPONSE NO 384

Région	Régions socio sanitaires	*2019-2020 (P13)
01	Bas-Saint-Laurent	89
02	Saguenay-Lac-St-Jean	75
03	Capitale-Nationale	536
04	Mauricie et Centre du Québec	91
05	Estrie	150
06	Montréal	1 593
06B	Montréal (Batshaw)	121
07	Outaouais	578
08	Abitibi-Témiscamingue	270
09	Côte-Nord	36
11	Gaspésie/Les Îles	2
12	Chaudière-Appalaches	422
13	Laval	428
14	Lanaudière	185
15	Laurentides	42
16	Montréal	1 707
TOTAL :		6 325

\* Les données pour l'année 2019-2020 ont été recueillies du 1<sup>er</sup> avril 2019 au 31 mars 2020 (période 13).

---

**ÉTUDE DES CRÉDITS 2020-2021**

**MINISTÈRE DE LA SANTÉ ET DES SERVICES SOCIAUX**

*Réponses aux questions particulières de l’Opposition officielle*

---

**QUESTION NO 385**

Budgets octroyés aux centres jeunesse (CISSS et CIUSSS – direction responsable des programmes préalablement administrés par les centres jeunesse) en 2019-2020.

**RÉPONSE NO 385**

**DÉPENSES DE SERVICES EN CENTRES JEUNESSE  
EXCLUANT LES ACTIVITÉS DE SOUTIEN**

<b>Région</b>	<b>2018-2019</b>
RSS 01 Bas-Saint-Laurent	24 549 212 \$
RSS 02 Saguenay–Lac-Saint-Jean	49 505 346 \$
RSS 03 Capitale-Nationale	85 519 045 \$
RSS 04 Mauricie-et-Centre-du-Québec	82 023 794 \$
RSS 05 Estrie	67 573 831 \$
RSS 06 Montréal	258 031 489 \$
RSS 07 Outaouais	43 608 342 \$
RSS 08 Abitibi-Témiscamingue	45 248 181 \$
RSS 09 Côte-Nord	21 741 557 \$
RSS 11 Gaspésie–Îles-de-la-Madeleine	16 916 508 \$
RSS 12 Chaudière-Appalaches	47 333 411 \$
RSS 13 Laval	50 491 701 \$
RSS 14 Lanaudière	58 918 736 \$
RSS 15 Laurentides	78 952 014 \$
RSS 16 Montérégie	141 534 273 \$
RSS 17 Nunavik	38 545 425 \$
RSS 18 Terres-Cries-de-la-Baie-James	19 355 588 \$
<b>GRAND TOTAL</b>	<b>1 129 848 452 \$</b>

Source : contour financier.

QUESTION NO 386

État de situation quant au déploiement du programme d'intervention en négligence dans chacune des régions du Québec ; ventilation des sommes qui y sont consacrées.

RÉPONSE NO 386

Au 31 mars 2019, des programmes d'intervention en négligence étaient déployés dans toutes les régions du Québec. Quelques établissements doivent toutefois continuer de soutenir la consolidation de ces programmes à l'intérieur de leur territoire par la bonification de leurs composantes, et ainsi s'assurer que ceux-ci rencontrent les exigences des programmes reconnus efficaces.

En 2018-2019, 11 314 enfants et leurs parents ont bénéficié du programme d'intervention en négligence comparativement à 13 194 en 2017-2018, soit une diminution de 14 %.

Le tableau ci-dessous présente le budget annuel récurrent alloué à chacune des régions.

Régions		2019-2020
		Programme intervention négligence
1	Bas-Saint-Laurent	177 860 \$
2	Saguenay Lac-Saint-Jean	275 922 \$
3	Capitale-Nationale	399 999 \$
4	Mauricie et du Centre-du-Québec	564 540 \$
5	Estrie	587 342 \$
6	Montréal	1 978 116 \$
7	Outaouais	720 440 \$
8	Abitibi-Témiscamingue	415 332 \$
9	Côte-Nord	294 896 \$
10	Baie James	100 000 \$
11	Gaspésie Îles-de-la-Madeleine	179 269 \$
12	Chaudière-Appalaches	469 696 \$
13	Laval	520 180 \$
14	Lanaudière	944 422 \$
15	Laurentides	785 392 \$
16	Montérégie	1 586 594 \$
Total :		10 000 000 \$

QUESTION NO 387

État de situation et bilan concernant les mesures d'isolement en centre jeunesse ouvert en lien avec le projet de loi 99, *Loi modifiant la Loi sur la protection de la jeunesse et d'autres dispositions*, par établissement et par installation.

---

RÉPONSE NO 387

L'hébergement en unité d'encadrement intensif ainsi que la mesure visant à empêcher un jeune de quitter un centre de réadaptation pour jeunes en difficulté d'adaptation (CRJDA) ne sont pas des mesures d'isolement, lesquelles mesures sont balisées par la Loi sur les services de santé et les services sociaux (article 118.1).

En ce qui a trait aux nouvelles dispositions de la LPJ qui prévoient le recours à certaines mesures d'encadrement à l'égard des jeunes hébergés dans les CRJDA lorsque requis, ces dernières sont entrées en vigueur le 28 janvier 2019. Ces nouvelles dispositions concernent plus spécifiquement :

- la période de transition pour un jeune hébergé dans une unité en encadrement intensif; (modification à l'article 11.1.1 de la LPJ);
- la mesure visant à empêcher un jeune hébergé dans une unité de réadaptation ouverte de quitter le centre de réadaptation lorsqu'il présente un risque de fugue pendant laquelle il se trouverait en situation de danger, sans toutefois présenter les éléments justifiant le recours à un hébergement en unité d'encadrement intensif (ajout de l'article 11.1.2 de la LPJ).

En vue d'assurer une application adéquate de ces nouvelles dispositions, les travaux suivants ont été réalisés:

- la mise à jour des outils cliniques utilisés à l'égard de l'orientation d'un jeune dans une unité en encadrement intensif, de même qu'à l'égard de la réévaluation de son hébergement;
- l'élaboration d'un guide de pratique à l'intention des intervenants concernés par les modifications pour l'hébergement des jeunes dans les centres de réadaptation;
- l'élaboration et la diffusion d'une formation à l'intention des intervenants concernés afin qu'ils s'approprient les modifications législatives et le guide de pratique.

---

**ÉTUDE DES CRÉDITS 2020-2021**

**MINISTÈRE DE LA SANTÉ ET DES SERVICES SOCIAUX**

*Réponses aux questions particulières de l'Opposition officielle*

---

**QUESTION NO 388**

Copie des rapports et échanges concernant Camil Picard depuis le 1<sup>er</sup> avril 2019.

.....

**RÉPONSE NO 388**

Cette question n'est pas pertinente à l'exercice de l'étude des crédits.



QUESTION NO 389

Crédits budgétaires alloués en 2019-2020 et prévus en 2020-2021 afin de mettre en œuvre les recommandations du Rapport de la Commission d’enquête sur les relations entre les Autochtones et certains services publics au Québec (Rapport Viens) ainsi que les recommandations de l’Enquête nationale sur les femmes et les filles autochtones disparues et assassinées (ENFFADA).

RÉPONSE NO 389

- Crédits budgétaires alloués en 2019-2020 et prévus en 2020-2021 afin de mettre en œuvre les appels à la justice de l’Enquête nationale sur les femmes et les filles autochtones disparues et assassinées (ENFFADA) :
  - Aucun crédit alloué en 2019-2020.
- Appels à l’action du Rapport d’enquête sur les relations entre les Autochtones et certains services publics : Écoute, Réconciliation et Progrès (CERP).

Appels à l’action	Crédits 2019-2020
76 :  Financer de façon récurrente et pérenne les services et les programmes répondant aux principes de sécurisation culturelle développés à l’intention des peuples autochtones.	59 375 \$  Financement accordé au CIUSSS de l’Estrie-CHUS de Sherbrooke pour l’élaboration du Guide à l’intention des gestionnaires des établissements du réseau de la santé et des services sociaux du Québec.  Ce guide servira à la mise en place de services et de programmes répondant aux principes de sécurisation culturelle dans les établissements du réseau de la santé et des services sociaux.
97 :  Financer de façon récurrente et pérenne les services inspirés du modèle de la Clinique Minowé développés en milieu urbain à l’intention des peuples autochtones. Orientation ministérielle requise À planifier - Table centrale d’accessibilité des services en milieu urbain.	1 M\$  Financement accordé au CISSS de l’Abitibi-Témiscamingue pour la Clinique Minowé.

**QUESTION NO 390**

Ventilation du financement des ressources pour personnes itinérantes, par maison, par région et au total, ainsi que les prévisions pour 2020-2021.

.....

**RÉPONSE NO 390**

La réponse à cette question est fournie dans le tableau ci-joint.

Les prévisions pour 2020-2021 ne sont pas disponibles.

**Maisons pour personnes itinérantes - organismes œuvrant en  
hébergement d'urgence hommes, femmes ou mixte**

Région	Organisme	# SBFR	2019-2020 *	
VOLET HEÉBERGEMENT D'URGENCE HOMMES, FEMMES OU MIXTE	2	Le Séjour Marie-Fitzbach	0651-6470	247 020 \$
		Mais. acc. Sans-abri Chicoutimi	0630-2905	306 710 \$
		Maison héb. Rivage de la Baie	0212-7348	959 229 \$
	Total région 2 :			1 512 959 \$
	3	Maison de Lauberivière	0439-6388	523 026 \$
		Total région 3:		
	4	Centre le Havre Trois-Rivières	0444-8585	702 086 \$
		Ensoleilvent	0602-4020	405 000 \$
	Total région 4 :			1 107 086 \$
	6	Ass. d'entraide le Chaînon	0493-1994	373 358 \$
		Auberge Madeleine	0403-8444	884 869 \$
		Foyer femmes autochtones Mtl	0444-8577	1 007 827 \$
		La rue des femmes de Montréal	0646-0679	1 275 676 \$
		Mais. Marguerite Montréal	0413-5745	818 389 \$
		Maison du Père	0732-0724	2 480 802 \$
		Mission Bon Accueil	0608-8660	2 056 362 \$
		Mission Old Brewery Old BM	0670-2468	3 202 466 \$
		Pavillon Patricia Mackenzie	0730-2342	347 667 \$
		Projet autochtones du Québec	0731-4727	285 519 \$
	Total région 6 :			12 732 935 \$
	7	Le Gîte ami	0463-0794	1 042 950 \$
		Total région 7 :		
	8	Accueil d'Amos	0385-7976	455 941 \$
		Total région 8 :		
	12	Cent. aide prév. jeun. Lévis	0473-9744	131 886 \$
		Total région 12 :		
	14	Serv. crise Lanaudière	0577-9681	982 510 \$
		Total région 14 :		
	15	Maison Lyse Beauchamp	0577-5002	312 933 \$
		Total région 15 :		
	16	Abri de la Rive-Sud	0639-0132	467 280 \$
		Mais. Jacques-Ferron	0573-6947	530 565 \$
	Total région 16 :			997 845 \$
	Total provincial :			19 800 071 \$

*Le montant indiqué pour chaque organisme comprend le financement en mission globale, en entente pour activités spécifiques et en projet ponctuel ainsi que le financement en lien avec le programme d'aide aux joueurs pathologiques et celui au soutien du traitement de la toxicomanie.*

*\* Selon le système budgétaire financier régionalisé (SBFR) au 31 mars 2020.*

QUESTION NO 391

Taux d’occupation des refuges pour itinérants, pour 2018-2019 et 2019-2020, par région et par refuge.

RÉPONSE NO 391

Les données relatives au taux d’occupation des ressources d’hébergement d’urgence sont seulement disponibles pour l’année 2013-2014. Les données qui suivent sont tirées de *L’itinérance au Québec – Premier Portrait* et concernent 41 ressources d’hébergement d’urgence.

Taux d’occupation\* (%) des ressources d’hébergement d’urgence selon le mois  
Ensemble du Québec, 2013-2014

Avril 2013	79,7 %
Mai 2013	74,8 %
Juin 2013	74,6 %
Juillet 2013	75,7 %
Août 2013	73 %
Septembre 2013	76,4 %
Octobre 2013	77,4 %
Novembre 2013	77,9 %
Décembre 2013	79,9 %
Janvier 2014	83,5 %
Février 2014	82,8 %
Mars 2014	85,6 %
Moyenne	78 %

Un deuxième portrait de l’itinérance au Québec est en cours d’élaboration. À l’automne 2019, une collecte de données a été réalisée auprès des ressources offrant des services d’hébergement pour les personnes en situation d’itinérance. Ces données sont en cours d’analyse.

\*Le taux d’occupation correspond au rapport entre le nombre de nuitées enregistrées et le nombre de nuitées disponibles dans les ressources d’hébergement d’urgence. Il constitue une moyenne mensuelle ou annuelle de la proportion des nuitées ayant été enregistrées et ne reflète donc pas toutes les fluctuations journalières que peuvent connaître ces ressources.

QUESTION NO 392

État de situation sur le renouvellement de la SPLI et sur les conditions imposées par le gouvernement fédéral.

RÉPONSE NO 392

Dans le cadre de son budget, en 2017, le gouvernement du Canada s'est engagé à prolonger et à majorer ses investissements en matière d'itinérance au-delà de 2018-2019, soit pour les dix années suivantes. En juin 2018, le gouvernement du Canada a annoncé que la stratégie canadienne de lutte contre l'itinérance Vers un chez-soi (VCS) remplace la SPLI à compter du 1<sup>er</sup> avril 2019, en précisant les orientations de ce nouveau programme, dont la mise en œuvre de systèmes d'accès coordonnés aux services s'adressant aux personnes en situation d'itinérance ou à risque de le devenir.

Le programme VCS comporte quatre volets :

- 1) l'itinérance dans les communautés désignées (CD);
- 2) l'itinérance dans les communautés rurales et éloignées (ICRÉ);
- 3) l'itinérance dans les communautés autochtones (ICA);
- 4) capacité communautaire et innovation (CCI) – nouveau volet de financement.

Les volets CD, ICRÉ et CCI sont visés par l'Entente Canada-Québec concernant la mise en œuvre de VCS 2019-2024. Le volet ICA n'est visé par aucune entente Canada-Québec.

Transition et discussions pour la période 2019-2024

Afin d'éviter tout bris de services pendant la finalisation de l'entente, il a été convenu avec Emploi et Développement social Canada (EDSC) de mettre en place des mesures transitoires d'une durée de deux ans, soit du 1<sup>er</sup> avril 2019 au 31 mars 2021. La transition a pour objectif de favoriser le passage du programme de la Stratégie de partenariat de lutte contre l'itinérance vers celui de VCS et tient compte des orientations de l'Entente 2014-2019. Les mesures transitoires visent les volets CD et ICRÉ.

Deux ententes entre le Canada et le Québec

Les gouvernements ont convenu de développer deux ententes distinctes afin de pouvoir bénéficier du financement du nouveau volet (CCI) dès 2019-2020. Les deux ententes ont été signées en juillet et en août 2019 :

- Une entente visant la mise en œuvre du volet CCI dans le cadre du programme VCS (Entente CCI) (2,8 M\$). Cette entente porte sur la période du 1<sup>er</sup> avril 2019 au 31 décembre 2021.

- Une entente Canada-Québec concernant Vers un chez-soi 2019-2024 (Entente VCS) (172 M\$).

Les deux ententes totalisent un financement de près de 175 M\$.

L'Entente VCS maintient son approche communautaire et continuera de permettre le financement d'une grande diversité d'activités en itinérance dans seize régions du Québec.

En complément, en mars 2020, une somme additionnelle de 2,2 M\$ a été octroyée à Montréal dans le cadre du programme Vers un chez-soi, par l'intermédiaire du Centre intégré universitaire de santé et de services sociaux (CIUSSS) du Centre-Sud-de-l'Île-de-Montréal, pour soutenir la réponse du secteur de l'itinérance à la COVID-19. Ce montant fait partie d'un financement supplémentaire de 15M\$ alloué à la fin de l'exercice 2019-2020 en appui à certaines communautés au pays qui ont dû faire face à des besoins dès les premières semaines de la pandémie.

---

**ÉTUDE DES CRÉDITS 2020-2021**

**MINISTÈRE DE LA SANTÉ ET DES SERVICES SOCIAUX**

*Réponses aux questions particulières de l'Opposition officielle*

---

**QUESTION NO 393**

Étude ou analyse des impacts de la nouvelle SPLI sur les organismes québécois qui luttent contre l'itinérance.

---

**RÉPONSE NO 393**

Aucune étude ou analyse d'impact n'a été réalisée à ce jour.

---

## ÉTUDE DES CRÉDITS 2020-2021

### MINISTÈRE DE LA SANTÉ ET DES SERVICES SOCIAUX

#### *Réponses aux questions particulières de l'Opposition officielle*

---

#### QUESTION NO 394

Ventilation des sommes affectées à l'itinérance par le MSSS et par le gouvernement.

---

#### RÉPONSE NO 394

La somme de 8,1 M\$ investie dans la Plan d'action interministériel en itinérance 2010-2013 est entièrement maintenue. De plus, des sommes dévolues au Plan d'action interministériel en itinérance 2015-2020 sont présentées dans le tableau ci-joint.



FINANCEMENT NATIONAL

	FINANCEMENT ANNUEL RÉCURRENT (R) MSSS  ANNONCE FAITE EN 2014-2015	FINANCEMENT NON RÉCURRENT (NR) MSSS  ANNONCE FAITE EN 2014-2015	MSSS AJOUT DE FINANCEMENT NON RÉCURRENT (NR) EN 2015-2016	MSSS AJOUT DE FINANCEMENT NON RÉCURRENT (NR) EN 2016-2017	MSSS AJOUT DE FINANCEMENT NON RÉCURRENT (NR) EN 2017-2018  ANNONCE FAITE EN 2017-2018	MSSS AJOUT DE FINANCEMENT NON RÉCURRENT EN 2018-2019	MSSS AJOUT DE FINANCEMENT NON RÉCURRENT EN 2019-2020	FINANCEMENT ANNUEL RÉCURRENT (R) PARTENAIRE	FINANCEMENT NON RÉCURRENT (NR) PARTENAIRE	TOTAL Financement plan d'action
TOTAL (RÉGIONAL ET NATIONAL)	2 623 296 \$	2 485 847 \$	958 000 \$	860 000 \$	11 449 000 \$	925 000 \$	7 035 000 \$	2 009 454 \$	964 870 \$	4 632 750 \$ R  24 677 717 \$ NR

---

## ÉTUDE DES CRÉDITS 2020-2021

### MINISTÈRE DE LA SANTÉ ET DES SERVICES SOCIAUX

#### *Réponses aux questions particulières de l'Opposition officielle*

---

#### QUESTION NO 395

État de situation sur les travaux visant à renouveler le Plan d'action en itinérance

---

#### RÉPONSE NO 395

Le ministère de la Santé et des Services sociaux (MSSS) assure la coordination du déploiement du Plan d'action interministériel en itinérance 2015-2020 (ci-après « Plan d'action »), en collaboration avec les ministères et les organisations membres de la Table interministérielle en itinérance. Celle-ci a d'ailleurs mis en place un comité externe, composé d'experts en matière d'itinérance, pour la conseiller en vue de favoriser l'implantation du Plan d'action.

Le Plan d'action affirme qu'un suivi de sa mise en œuvre sera effectué annuellement et qu'un bilan de son implantation sera réalisé à mi-parcours ainsi qu'au cours de sa dernière année.

Ces bilans visent à apprécier le degré de conformité des actions implantées et des moyens ciblés et à identifier les difficultés éprouvées et les ajustements à apporter, si nécessaire. Le bilan final permettra également de formuler des recommandations pour orienter le prochain plan d'action.

En complément à ces bilans, le deuxième portrait de l'itinérance au Québec, en cours d'élaboration, permettra de mieux comprendre le phénomène de l'itinérance et de soutenir la réflexion pour l'identification des prochaines orientations visant à prévenir et réduire l'itinérance au Québec.

C'est à partir de ces travaux structurants et des orientations énoncées dans la Politique nationale de lutte à l'itinérance que le MSSS a débuté l'élaboration du prochain Plan d'action au cours de l'année 2019-2020, appuyé par la Table interministérielle et un comité consultatif.

---

**ÉTUDE DES CRÉDITS 2020-2021**

**MINISTÈRE DE LA SANTÉ ET DES SERVICES SOCIAUX**

*Réponses aux questions particulières de l'Opposition officielle*

---

**QUESTION NO 396**

Budget investi en prévention et en traitement du jeu pathologique et de cyberdépendance ainsi que les prévisions pour 2020-2021, par région et au total.

.....

**RÉPONSE NO 396**

La réponse est fournie dans le tableau ci-après.

Budget investi en prévention et en traitement jeu pathologique et en cyberdépendance	
a) Par clientèle-volet national	2019-2020 Prévisions
JEUNES (incluant les jeunes autochtones)	
• Campagne d’information et de sensibilisation - alcool, drogues et jeux de hasard et d’argent	650 000 \$
JEUNES ET ADULTES	
• Ligne téléphonique <i>Jeu : aide et référence</i> (Centre de référence du Grand Montréal)	1 025 570 \$
<b>Sous-total a)</b>	<b>1 675 570 \$</b>
<b>b) Par région</b>	
Les budgets régionaux destinés au jeu pathologique comprennent l’ensemble de la gamme de services, notamment la prévention et le traitement	
01 - Bas-Saint-Laurent	367 503 \$
02 - Saguenay–Lac Saint-Jean	450 639 \$
03 - Capitale-Nationale	1 038 534 \$
04 - Mauricie–Centre-du-Québec	727 864 \$
05 - Estrie	466 488 \$
06 - Montréal	2 128 278 \$
07 - Outaouais	561 076 \$
08 - Abitibi-Témiscamingue	330 966 \$
09 - Côte-Nord	299 750 \$
10 - Nord-du-Québec	80 779 \$
11 - Gaspésie–Îles-de-la-Madeleine	298 553 \$
12 - Chaudière-Appalaches	813 620 \$
13 - Laval	510 351 \$
14 - Lanaudière	577 381 \$
15 - Laurentides	670 119 \$
16 - Montérégie	2 160 876 \$
Financement de projets régionaux	5 000 000 \$
Centre Le Grand Chemin, traitement des jeunes, régions 03, 04 et 06	143 930 \$
Projets spéciaux régions	121 000 \$
<b>Sous-total b)</b>	<b>16 747 707 \$</b>
<b>c) Activités en soutien à la prévention et au traitement du jeu pathologique</b>	
Formation, enquête, certification	376 836 \$
Projets de recherche	2 741 088 \$
Coordination du programme d’aide aux joueurs pathologiques	266 904 \$
<b>Sous-total c)</b>	<b>3 117 924 \$</b>
<b>Total</b>	<b>21 808 105 \$</b>

**QUESTION NO 397**

Nombre et liste des organismes financés pour la lutte contre la toxicomanie, par région, ainsi que le montant versé à chacun.

**RÉPONSE NO 397**

La réponse à cette question est fournie dans le tableau ci-joint.

## Organismes communautaires oeuvrant en Alco-Toxico-Dépendances

Région	Nom de l'organisme	SBFR	2019-2020 *
<b>1</b>	Arrimage	0539-6940	366 282 \$
	Aux trois mats	0614-2319	136 973 \$
	C. régional A.D.H. le tremplin	0473-7433	385 276 \$
	La Montée	0422-5488	293 107 \$
	Unité Domrémy de Mont-Joli	0372-5348	40 113 \$
<b>Total région 1 :</b>			<b>1 221 751 \$</b>
<b>2</b>	Ass. parents d'ado Chicoutimi	0640-2689	23 613 \$
	Ass. parents d'ados Fjord	0640-2754	24 804 \$
	Cent.Serv.prév.orient. toxico	0562-4663	82 468 \$
	Centre comm. jeunesse Tandem	0640-2747	23 519 \$
	Centre interv. fam. Transit	0625-2712	34 420 \$
	Havre du Fjord	0491-9858	7 411 \$
	Mais. espoir Sag. Lac-St-Jean	0390-1600	34 026 \$
	Maison hébergement Séjour	0539-9027	21 389 \$
	Serv. d'interv. proxim. DDR	0731-9056	115 331 \$
	Serv. inform.interv.toxicom.	0425-1252	98 330 \$
	Serv. travail rue Chicoutimi	0662-9513	450 \$
	Toxic-Actions	0640-2770	104 049 \$
<b>Total région 2 :</b>			<b>569 810 \$</b>
<b>3</b> (national)	Amicale Alfa Québec	0568-8437	111 670 \$
	Ass. qc. cent. interv. dépen.	0732-5921	294 547 \$
	Cent. traitement Le Rucher	0511-8583	369 582 \$
	Centre CASA (1997)	0573-6863	198 160 \$
	Centre de crise de Québec	2418-6306	5 844 \$
	Le Grand Chemin inc. (R03)	0654-9794	462 257 \$
	Maison d'aide Villa St-Léonard	0722-3753	179 578 \$
	Maison de job	0385-3306	342 755 \$
	Maison de Lauberiviere	0439-6388	7 090 \$
	Maison entraide l'Arc-en-ciel	0327-5070	199 844 \$
	Passage, cen. théra. fami. tox	0606-6773	95 678 \$
	Point repères	0570-0265	498 295 \$
	Réseau accueil paix Vigile	0733-1598	10 576 \$
	Résidence Le Portail	0548-9349	298 433 \$
	Ressource Génésis Charlevoix	0491-9882	89 530 \$
	Unité domrémy Clermont	0422-5405	87 979 \$
	Villa Ignatia inc.	0733-1606	16 098 \$
	Vision d'espoir de sobriété	0298-1827	134 704 \$

Organismes communautaires oeuvrant en Alco-Toxico-Dépendances

Région	Nom de l'organisme	SBFR	2019-2020 *
Total région 3 :			3 402 620 \$
4	Action toxicomanie	0539-8136	212 605 \$
	Cent. étape bassin Maskinongé	0575-7042	94 398 \$
	Centre Adrienne Roy Shawinigan	0427-6556	108 950 \$
	Centre entraide rayons soleil	0645-4813	100 000 \$
	Centre le Havre Trois-Rivières	0444-8585	54 300 \$
	Ebyôn	0571-0470	47 577 \$
	La Relance Nicolet-Bécancour	0505-9191	105 000 \$
	Le Grand Chemin inc. (R04)	0650-0037	610 607 \$
	Le refuge la piaule CQ	0463-0141	51 714 \$
	Maison Carignan	0505-9217	400 000 \$
	Maison thérapie Vict.-Artha.	0733-0475	100 000 \$
	Pavillon de l'Assuétude	0619-0607	805 000 \$
	Unité domrémy Plessisville	0422-5462	140 000 \$
Total région 4 :			2 830 151 \$
5	Cellule J&F Brome-Missisquoi	0731-1491	67 019 \$
	Centre d'entraide la Boussole	0367-7721	52 431 \$
	Centre jeunesse trait d'union	0463-1610	1 407 \$
	Domaine Sobriété	0385-8057	194 764 \$
	Elixir ou l'Assuétude d'Eve	0475-9890	193 770 \$
	L'Éveil Ress. en santé mentale	0570-5165	2 009 \$
	Mais. des jeunes Le Boum	0571-4019	1 451 \$
	Maison des jeunes de Sutton	0611-4441	1 407 \$
	MDJ de Farnham	0364-0802	1 407 \$
	Unité domrémy d'Asbestos	0423-0074	133 349 \$
	Unité domrémy de Windsor	0422-5454	33 411 \$
	Virage santé mentale	0425-1146	2 096 \$
	Zone Libre Memphrémagog	0640-6060	109 353 \$
Total région 5 :			793 874 \$
6 (national)	Appr.sécuris.polytoxico. ASPA	0339-8047	69 598 \$
	AQPSUD / Ass.Qc.prom.sant.drogue	0731-8439	171 443 \$
	Cent.orient.prév.alc.(COPATLA)	0491-9841	69 414 \$
	Centre Option-prévention TVDS	0652-2189	58 530 \$
	Centre Toxico stop	0733-0970	120 172 \$
	Conseil Armée du salut Canada	0311-5516	54 183 \$
	GRIP Montréal	0674-4205	69 940 \$
	Groupe commu. l'itinéraire	0570-6965	59 932 \$

Organismes communautaires oeuvrant en Alco-Toxico-Dépendances

Région	Nom de l'organisme	SBFR	2019-2020 *
	Groupe Harmonie	0423-7277	188 868 \$
	Le Grand chemin inc. (R06)	0571-3474	636 446 \$
	L'Escale Notre-Dame	0733-9039	238 804 \$
	Logis Phare	0730-4066	108 788 \$
	Maison du Pharillon	0541-5062	253 655 \$
	Maison Jean Lapointe	0356-8755	232 728 \$
	Maison l' Exode inc.	0505-9209	875 215 \$
	Méta D'Ame	0714-2797	268 656 \$
	Mission Bon Accueil	0608-8660	7 797 \$
	Nouv. approche hum. d'apprent.	0693-7692	84 646 \$
	Projet prév. toxico Cumulus	0608-7787	91 672 \$
	Regroupement Maison J.Lapointe	0650-2413	250 000 \$
	Total région 6 :		3 910 487 \$
7	Adojeune	0403-6562	143 598 \$
	Ass. toxic.alcool.femmes Outa.	0535-2067	79 302 \$
	Cent. prév. toxic. Outaouais	0325-8571	265 921 \$
	Connexions	0607-4231	62 513 \$
	Jeun. sans frontières V-Gatin.	0576-9062	25 427 \$
	Mani-jeunes	0429-6471	51 827 \$
	Mashado	0575-6077	31 007 \$
	Prévention C.E.S.A.R.	0576-9070	50 182 \$
	S.O.S. Contact Al-To	0505-9175	86 230 \$
	troub. appren. AQETA Outaouais	0660-3161	15 302 \$
	Total région 7 :		811 309 \$
8	Accueil d'Amos	0385-7976	230 410 \$
	Groupe IMAGE Abitibi-Témiscamingue	0573-7721	127 313 \$
	Mais. compagnon La Sarre	0573-7689	242 763 \$
	Maison soleil levant R-N	0438-6074	241 619 \$
	Manoir du chemin pour sobriété	0463-1966	72 291 \$
	Piaule de Val d'Or	0473-7425	372 904 \$
	Unité Domrémy de Val d'Or	0374-2525	120 889 \$
	Total région 8 :		1 408 189 \$
9	Centre d'inter. Le Rond-Point	0296-7693	130 770 \$
	Point de rencontre	0473-9769	149 327 \$
	Transit Sept-îles	0685-5258	157 161 \$
	Unité domrémy Baie Comeau	0403-7867	68 296 \$
	Total région 9 :		505 554 \$



Organismes communautaires oeuvrant en Alco-Toxico-Dépendances

Région	Nom de l'organisme	SBFR	2019-2020 *
11	Carrefour unité inc.	0298-4318	126 033 \$
	Communic-ami	0579-4409	91 380 \$
	Justice alternative Gaspésie-Sud	0483-7589	84 566 \$
	Maison jeunes Caplan	0608-4602	69 867 \$
	Maison jeunes Havre-Aubert	0564-7565	27 314 \$
	Maison jeunes Rivière au Renar	0402-5912	108 506 \$
	Maison L'Essentielle	0733-8627	83 220 \$
	Mi-chemin de Gaspé	0403-6620	80 729 \$
Total région 11 :			671 615 \$
12  (national)	Appart centre trait. soutien	0734-2256	35 108 \$
	Manoir Aylmer	0733-1523	227 186 \$
	Réhab	0606-2863	468 544 \$
	SAFERA	0634-8312	58 530 \$
Total région 12 :			789 368 \$
13	Déclic Action (Foyer pour toi)	0577-8634	1 010 596 \$
Total région 13 :			1 010 596 \$
	Le réseau communautaire	0366-7912	550 349 \$
	UNIATOX	0350-5989	550 385 \$
Total région 14 :			1 100 734 \$
15	Centre Bonséjour	0733-2414	169 276 \$
	Groupe JAD	0601-1852	98 001 \$
	Maison Raymonde Chopin Péladeau	0643-8253	9 417 \$
	Maison Lyse Beauchamp	0577-5002	312 933 \$
	Pavillon Hamford	0733-2448	189 199 \$
	Pavillon Pierre Peladeau	0733-2430	12 332 \$
	Regr. en toxicomanie prisme	0464-2948	159 833 \$
	Sablier	0601-1860	43 753 \$
	Sentier du nouveau jour	0733-2422	276 459 \$
	Tangage des Laurentides	0606-6849	122 872 \$
	Unité Domrémy de Ste-Thérèse	0282-3151	182 929 \$
	Unité Toxi Trois-Vallées	0410-2067	24 942 \$
Total région 15 :			1 601 946 \$
16	Action jeunesse Roussillon	0604-0240	5 506 \$
	Actions dépendances	0574-3174	92 446 \$
	Bénado Inc.	0364-0794	5 682 \$
	Carrefour Point Tournant	0282-3201	447 868 \$
	Cent. Sino-Québec Rive Sud	0571-9638	3 013 \$

Organismes communautaires oeuvrant en Alco-Toxico-Dépendances

Région	Nom de l'organisme	SBFR	2019-2020 *
	Centre sur l'Autre Rive	0513-3962	420 557 \$
	Horizon soleil, rég. Acton	0575-2746	85 725 \$
	Las de cœur	0650-9327	7 123 \$
	Liberté choisir	0505-9167	136 735 \$
	L'inter-Mission	0733-5169	29 261 \$
	Mais. jeunes Sorel	0337-1572	26 374 \$
	Maison de Jonathan	0463-0760	145 708 \$
	Maison des jeunes Chatelois	0314-6065	8 396 \$
	Maison des jeunes La Prairie	0637-8020	5 504 \$
	Maison la margelle	0451-9898	459 981 \$
	Maison La Passerelle (R16)	0733-1770	81 599 \$
	Maison l'Alcôve	0424-7342	490 217 \$
	MDJ St-Rémi	0491-9262	9 767 \$
	Pacte de rue	0615-1401	4 270 \$
	Pavillon L'Essence Ciel	0644-3378	394 269 \$
	POSA/Source des Monts	0715-1426	109 357 \$
	Prévention des dépendances ARC	0574-1095	96 822 \$
	Prog. action jeunesse Candiac	0473-2491	5 506 \$
	Programme d'interv. jeunesse	0634-8353	5 505 \$
	Satellite org. prévention dépe	0505-9159	84 251 \$
	Toxi-Co-Gite	0621-3367	371 727 \$
Total région 16 :			3 533 169 \$
17	CENTRE DE THÉRAPIE ISUARSIVIK	0678-8087	2 561 000 \$
Total région 17 :			2 561 000 \$

Total provincial:		26 722 173 \$
Total régional :		26 139 123 \$
Total national :		583 050 \$

\* Selon le système budgétaire financier régionalisé (SBFR) au 31 mars 2020. Inclut uniquement le financement des catégories "Alcool-toxicomanie et dépendance" et exclut le soutien via les programmes à fonds dédiés tel que "Joueurs patho".

QUESTION NO 398

Liste d’attente en matière de lutte contre la toxicomanie

RÉPONSE NO 398

RÉGIONS	Nombre de personnes en attente d’un premier service <sup>1</sup>
CISSS du Bas-Saint-Laurent (01)	70
CIUSSS du Saguenay–Lac-Saint-Jean (02)	56
CIUSSS de la Capitale-Nationale (03)	268
CIUSSS de la Mauricie et Centre-du-Québec (04) <sup>2</sup>	167
CIUSSS de l’Estrie – CHUS (05)	111
Montréal (06) <sup>3</sup>	256
CISSS de l’Outaouais (07)	106
CISSS de l’Abitibi-Témiscamingue (08)	33
CISSS de la Côte-Nord (09)	46
CRSSS de la Baie-James (10)	1
CISSS de la Gaspésie (11)	4
CISSS de Chaudière-Appalaches (12)	110
CISSS de Laval (13)	75
CISSS de Lanaudière (14)	79
CISSS des Laurentides (15)	103
CISSS de la Montérégie-Ouest (16)	106
TOTAL	1591

<sup>1</sup> Données du 10 mars 2020

<sup>2</sup> Des modifications au processus administratif de consignation des données au système d’information clientèle impactent à la hausse le nombre d’usagers en attente. Toutefois, cette hausse ne se traduit pas au point de vue clinique, les données des années antérieures ayant été sous-estimées.

<sup>3</sup> CIUSSS du Centre-Sud-de-l’Île-de-Montréal, mission CRD, Centre de recherche et d’aide pour les narcomanes (CRAN), Centre Le Grand Chemin et Centre Le Portage

QUESTION NO 399

Bilan des ressources d'hébergement en toxicomanie ayant reçu leur certification.

.....

RÉPONSE NO 399

La réponse est fournie dans le tableau ci-après.

Bilan des ressources offrant de l’hébergement en dépendance certifiées, par région
<b>Bas-Saint-Laurent - 01</b>
Centre régional A.D.H. «Le Tremplin» Maison de transition pour hommes
La Montée, Centre de prévention et de traitement des dépendances au Bas-Saint-Laurent
L'Arrimage, Centre de traitement des dépendances
<b>Saguenay–Lac-Saint-Jean - 02</b>
Havre du Fjord inc.
La Maison d'Hébergement Le Séjour inc.
La Futaie inc.
<b>Capitale-Nationale - 03</b>
Maison de Lauberivière, aide aux adultes en difficulté
Villa Ignatia inc.
Centre CASA
Maison d'aide Villa Saint-Léonard
Centre de traitement des dépendances Le Rucher
Maison de Job
Réseau d'accueil des agents et agentes de la Paix (La Vigile)
Maison d'entraide L'Arc-en-Ciel inc.
Le Grand Chemin (Québec)
Résidence Le Portail
<b>Mauricie–Centre-du-Québec - 04</b>
Centre L'autre côté de l'ombre
Centre d'hébergement Rayons du Soleil (Phase II)
Pavillon de l'Assuétude
Maison Carignan inc.
Le Grand Chemin (Mauricie/Centre-du-Québec)
Maison Jean-Lepage inc.
Maison de transition de la Batiscan
Maison de thérapie Victoriaville-Arthabaska
Pavillon de l'Assuétude St-Guillaume
<b>Estrie - 05</b>
Maison l'Intégrale
Centre Corps, Âme et Esprit
Maison Nouvelle Vie
Le Domaine de la Sobriété inc.
Maison Dunham inc.
Le Centre Caroline Roy
Domaine Perce-Neige
CARAT - Centre d'aide et de réhabilitation pour alcooliques et toxicomanes
Centre l'Envolée de Granby
Domaine Orford (Toxi-co-Gîtes 2003 inc.)

Bilan des ressources offrant de l’hébergement en dépendance certifiées, par région
<b>Montréal - 06</b>
Centre Booth de Montréal
Mission Bon Accueil - Résidences Bon accueil
Maison L'Exode Pavillon André Dumont Siège social
La Maison Jean Lapointe inc.
Maison de réhabilitation L'Exode inc. Pavillon Émilie-Gamelin
Centre toxico-stop, centre d'hébergement offrant de la thérapie et réinsertion sociale (Point de service – Thérapie)
Centre toxico-stop, centre d'hébergement offrant de la thérapie et réinsertion sociale (Point de service – Réinsertion sociale)
L'Escale Notre-Dame
La Maison du Pharillon
Pavillon Alpha
Le Grand Chemin (Montréal)
Maison D'Andy Centre de traitement
Homewood santé inc.
Pavillon Chatsworth inc.
<b>Côte-Nord - 09</b>
Point de rencontre inc.
<b>Chaudière-Appalaches - 12</b>
La Croisée des Chemins
Maison l'Odyssée Jeu Alcool Drogues
Pavillon l'Entre-Temps (Réhabilitation de Beauce)
Aube de la Paix (1993) inc.
CRC Beauce (Réhabilitation de Beauce)
Centre Domrémy des Appalaches inc.
Manoir Aylmer (Toxi-Co-Gîtes 2003 inc.)
<b>Laval - 13</b>
Déclic Action (Pavillon Un foyer pour toi)
Déclic Action (Pavillon La Maisonnée)
<b>Lanaudière - 14</b>
Centre Nouveau Regard
Maison Face à l'avenir
Dianova Canada
Pavillons du Nouveau Point de Vue inc.
Villa de la Paix II
Pavillon Louis-Cyr
Maison L'Épervier inc.
<b>Laurentides - 15</b>
Maison-Raymonde-Chopin-Péladeau
Maison Lyse-Beauchamp (Ressource d'hébergement certifiée)

Bilan des ressources offrant de l’hébergement en dépendance certifiées, par région
Les centres Bonséjour
Pavillon Pierre-Péladeau inc.
Pavillon Hamford
Sentier du Nouveau Jour
<b>Montérégie - 16</b>
L'inter-Mission (Toxi-Co-Gîtes inc.)
Carrefour Point Tournant
Centre sur l'Autre Rive inc.
Maison L'Alcôve inc.
Maison La Passerelle
Pavillon L'Essence Ciel
Maison La Margelle inc.
Toxi-Co Gîtes inc.
Centre de traitement des dépendances SCIENCE DE LA VIE
Heritage Home Foundation inc.
<b>Total : 82 ressources offrant de l’hébergement en dépendance certifiées</b>

En date du 6 avril 2020

---

**ÉTUDE DES CRÉDITS 2020-2021**

**MINISTÈRE DE LA SANTÉ ET DES SERVICES SOCIAUX**

*Réponses aux questions particulières de l'Opposition officielle*

---

QUESTION NO 400

Liste des ressources d'hébergement en processus de certification, par région, pour 2019-2020.

.....

RÉPONSE NO 400

<b>Estrie - 05</b>
Centre communautaire Partage St-François

En date du 6 avril 2020



QUESTION NO 401

Liste des organismes qui offrent des traitements de lutte contre la toxicomanie, par région.

---

RÉPONSE NO 401

La réponse est fournie dans le tableau ci-après.

Liste des organismes qui offrent des traitements de lutte contre la toxicomanie, par région
<b>Bas-Saint-Laurent - 01</b>
Centre régional A.D.H. «Le Tremplin» Maison de transition pour hommes
La Montée, Centre de prévention et de traitement des dépendances au Bas-Saint-Laurent
L'Arrimage, Centre de traitement des dépendances
<b>Saguenay–Lac-Saint-Jean - 02</b>
Havre du Fjord inc.
La Maison d'Hébergement Le Séjour inc.
La Futaie inc.
<b>Capitale-Nationale - 03</b>
Maison de Lauberivière, aide aux adultes en difficulté
Villa Ignatia inc.
Centre CASA
Maison d'aide Villa Saint-Léonard
Centre de traitement des dépendances Le Rucher
Maison de Job
Réseau d'accueil des agents et agentes de la Paix (La Vigile)
Maison d'entraide L'Arc-en-Ciel inc.
Le Grand Chemin (Québec)
Résidence Le Portail
<b>Mauricie–Centre-du-Québec - 04</b>
Centre L'autre côté de l'ombre
Centre d'hébergement Rayons du Soleil (Phase II)
Pavillon de l'Assuétude
Maison Carignan inc.
Le Grand Chemin (Mauricie/Centre-du-Québec)
Maison Jean-Lepage inc.
Maison de transition de la Batiscan
Maison de thérapie Victoriaville-Arthabaska
Pavillon de l'Assuétude St-Guillaume
<b>Estrie - 05</b>
Maison l'Intégrale
Centre Corps, Âme et Esprit
Maison Nouvelle Vie
Le Domaine de la Sobriété inc.

Liste des organismes qui offrent des traitements de lutte contre la toxicomanie, par région
Maison Dunham inc.
Le Centre Caroline Roy
Domaine Perce-Neige
CARAT - Centre d'aide et de réhabilitation pour alcooliques et toxicomanes
Centre l'Envolée de Granby
Centre communautaire Partage St-François
Domaine Orford (Toxi-co-Gîtes 2003 inc.)
<b>Montréal - 06</b>
Centre Booth de Montréal
Mission Bon Accueil - Résidences Bon accueil
Maison L'Exode Pavillon André Dumont Siège social
La Maison Jean Lapointe inc.
Maison de réhabilitation L'Exode inc. Pavillon Émilie-Gamelin
Centre toxico-stop, centre d'hébergement offrant de la thérapie et réinsertion sociale (Point de service – Thérapie)
Centre toxico-stop, centre d'hébergement offrant de la thérapie et réinsertion sociale (Point de service – Réinsertion sociale)
L'Escale Notre-Dame
La Maison du Pharillon
Pavillon Alpha
Le Grand Chemin (Montréal)
Maison D'Andy Centre de traitement
Homewood santé inc.
Pavillon Chatsworth inc.
<b>Côte-Nord - 09</b>
Point de rencontre inc.
<b>Chaudière-Appalaches - 12</b>
La Croisée des Chemins
Maison l'Odyssée Jeu Alcool Drogues
Pavillon l'Entre-Temps (Réhabilitation de Beauce)
Aube de la Paix (1993) inc.
CRC Beauce (Réhabilitation de Beauce)
Centre Domrémy des Appalaches inc.
Manoir Aylmer (Toxi-Co-Gîtes 2003 inc.)
Au Bercaïl de St-Georges

Liste des organismes qui offrent des traitements de lutte contre la toxicomanie, par région
<b>Laval - 13</b>
Déclic Action (Pavillon Un foyer pour toi)
Déclic Action (Pavillon La Maisonnée)
<b>Lanaudière - 14</b>
Centre Nouveau Regard
Maison Face à l'avenir
Dianova Canada
Pavillons du Nouveau Point de Vue inc.
Villa de la Paix II
Pavillon Louis-Cyr
Maison L'Épervier inc.
<b>Laurentides - 15</b>
Maison-Raymonde-Chopin-Péladeau
Maison Lyse-Beauchamp (Ressource d'hébergement certifiée)
Les centres Bonséjour
Pavillon Pierre-Péladeau inc.
Pavillon Hamford
Sentier du Nouveau Jour
<b>Montérégie - 16</b>
L'inter-Mission (Toxi-Co-Gîtes inc.)
Carrefour Point Tournant
Centre sur l'Autre Rive inc.
Maison L'Alcôve inc.
Maison La Passerelle
Pavillon L'Essence Ciel
Maison La Margelle inc.
Toxi-Co Gîtes inc.
Centre de traitement des dépendances SCIENCE DE LA VIE
Heritage Home Foundation inc.

En date du 6 avril 2020

ÉTUDE DES CRÉDITS 2020-2021

MINISTÈRE DE LA SANTÉ ET DES SERVICES SOCIAUX

Réponses aux questions particulières de l'Opposition officielle

QUESTION NO 402

Listes d’attente en désintoxication.

RÉPONSE NO 402

RÉGIONS	Nombre de personnes en attente d’un premier service de désintoxication <sup>1</sup>
CISSS du Bas-Saint-Laurent (01)	N/D <sup>2</sup>
CIUSSS du Saguenay–Lac-Saint-Jean (02)	2
CIUSSS de la Capitale-Nationale (03)	N/D <sup>2</sup>
CIUSSS de la Mauricie-et-du-Centre-du-Québec (04)	23
CIUSSS de l’Estrie – CHUS (05)	10
CIUSSS du Centre-Sud-de-l’Île-de-Montréal (06) <sup>3</sup>	42
CISSS de l’Outaouais (07)	4
CISSS de l’Abitibi-Témiscamingue (08)	N/D <sup>2</sup>
CISSS de la Côte-Nord (09)	0
CRSSS de la Baie-James (10)	N/D <sup>2</sup>
CISSS de la Gaspésie (11)	1
CISSS de Chaudière-Appalaches (12)	4
CISSS de Laval (13)	0
CISSS de Lanaudière (14)	0
CISSS des Laurentides (15)	29
CISSS de la Montérégie-Ouest (16)	18
TOTAL	133

<sup>1</sup> Données du 10 mars 2020

<sup>2</sup> Un résultat « N/D » indique que les services de désintoxication sont offerts par un partenaire et non par le centre de réadaptation en dépendance (CRD) lui-même.

<sup>3</sup> CIUSSS du Centre-Sud-de-l’Île-de-Montréal, mission CRD seulement. Les données ne sont pas disponibles pour le Centre Le Portage et le Centre Le Grand Chemin.

---

## ÉTUDE DES CRÉDITS 2020-2021

### MINISTÈRE DE LA SANTÉ ET DES SERVICES SOCIAUX

#### *Réponses aux questions particulières de l'Opposition officielle*

---

#### QUESTION NO 403

État de situation concernant l'encadrement et le financement des centres de lutte contre la dépendance, notamment la toxicomanie.

---

#### RÉPONSE NO 403

Au Québec, 84 ressources offrent de l'hébergement aux personnes ayant des problèmes de toxicomanie ou de jeu pathologique, dont 82 sont certifiées et deux détiennent une attestation temporaire. Ces ressources communautaires ou privées complètent l'offre de services publique en dépendance. Il importe donc d'encadrer leurs activités afin d'assurer des services de qualité et sécuritaires pour la clientèle qui y est hébergée.

Depuis le 1<sup>er</sup> avril 2015, en application de la Loi modifiant l'organisation et la gouvernance du réseau de la santé et des services sociaux notamment par l'abolition des agences régionales (RLRQ, chapitre O-7.2), les centres intégrés de santé et de services sociaux (CISSS) et les centres intégrés universitaires de santé et de services sociaux (CIUSSS) sont désormais responsables de la délivrance des attestations temporaires ainsi que des certificats de conformité et de leur renouvellement.

Dans ce contexte, le ministère de la Santé et des Services sociaux (MSSS) a effectué des travaux de révision réglementaire visant à mieux encadrer les ressources au regard de la sécurité de la clientèle et la qualité des services, notamment en ce qui concerne la délivrance d'attestation temporaire de conformité, la vérification des antécédents judiciaires, les pratiques reconnues, la formation académique des intervenants, l'évaluation de la clientèle, le degré de sévérité du sevrage, la surveillance, l'implication des bénévoles et des personnes ayant été hébergées ainsi que les exigences relatives à la clientèle avec des troubles concomitants. Le Règlement sur la certification des ressources communautaires ou privées offrant de l'hébergement en dépendance (RLRQ, chapitre S-4.2, r. 0.1) est entré en vigueur le 4 août 2016 et remplace le Règlement sur la certification des ressources en toxicomanie ou en jeu pathologique (RLRQ, chapitre S-4.2, r. 1).

De par leur statut communautaire ou privé, ces ressources émergent selon les besoins du milieu et sont donc responsables de diversifier leurs sources de financement. Notamment, le MSSS propose un programme de soutien financier, soit le Programme de soutien aux organismes communautaires et un programme d'aide financière, soit le Programme de financement des ressources certifiées offrant de l'hébergement en dépendance (PFRHD). Pour ce dernier, une aide financière de 6 M\$ récurrent est octroyée annuellement aux ressources. Chaque ressource qui reçoit une somme dans le cadre de ce programme doit être signataire d'une entente avec le CISSS ou le CIUSSS responsable de sa certification.

Les normes du PFRHD ont été révisées au cours de l'année 2018-2019; et à compter du 1<sup>er</sup> avril 2019, celui-ci devient le programme Aide financière pour les ressources offrant de l'hébergement en dépendance.

La reddition de comptes des RHD au MSSS se fait par un outil automatisé qui a été mis en place pour simplifier la cueillette des données. Un guide à l'intention des exploitants est disponible pour assurer une meilleure qualité et une plus grande fiabilité des données recueillies.

Outre l'aide ou le soutien financier en provenance du MSSS, le ministère du Travail, de l'Emploi et de la Solidarité sociale (MTESS) accorde en vertu du Règlement sur l'aide aux personnes et aux familles (RLRQ, chapitre A-13.1.1, r. 1) une prestation spéciale pour payer les frais de séjour

pour des services en toxicomanie aux prestataires de l'aide financière de dernier recours hébergés dans une ressource certifiée en vertu du Règlement sur la certification des ressources communautaires ou privées offrant de l'hébergement en dépendance (RLRQ, chapitre S-4.2, r. 0.1).

Les montants payables correspondent au coût réel jusqu'à concurrence du tarif journalier applicable à un établissement de santé et de services sociaux. Au 1<sup>er</sup> janvier 2019, le tarif journalier est de 53,20 \$ pour une chambre de moins de trois lits et de 39,64 \$ pour une chambre de plus de deux lits.

Enfin, le ministère de la Sécurité publique (MSP) peut accorder une aide financière à certaines ressources communautaires ou privées offrant de l'hébergement en dépendance dans le cadre d'ententes. Afin de convenir de telles ententes, la ressource doit être certifiée en vertu du Règlement sur la certification des ressources communautaires ou privées offrant de l'hébergement en dépendance (RLRQ, chapitre S-4.2, r. 0.1).et respecter les critères correctionnels établis par le MSP dans le cadre de l'entente. L'aide financière accordée par le MSP s'inscrit dans une logique de paiement des coûts marginaux, établis à partir du coût quotidien réel correspondant aux coûts supplémentaires découlant du fait que la personne est contrevenante.

---

## ÉTUDE DES CRÉDITS 2020-2021

### MINISTÈRE DE LA SANTÉ ET DES SERVICES SOCIAUX

#### *Réponses aux questions particulières de l'Opposition officielle*

---

#### QUESTION NO 404

État de situation, au 31 mars 2020, de la mise en œuvre du Plan d'action interministériel en dépendance 2018-2028. Fournir tout rapport ou document produit et ventilé par :

- a) actions complétées en 2019-2020;
- b) actions en cours et dans les délais en 2019-2020;
- c) actions en cours et hors délais en 2019-2020;
- d) actions réévaluées/hors délais/impossibles à déterminer;
- e) actions à venir en 2020-2021;
- f) budget investi jusqu'à maintenant pour chaque action.

---

#### RÉPONSE NO 404

Le ministère de la Santé et des Services sociaux (MSSS) assure la coordination du Plan d'action interministériel en dépendance 2018-2028 (ci-après « Plan d'action »).

Dans un contexte où la mise en œuvre des orientations en matière de dépendance propose une vision à la fois concertée et partagée visant la mobilisation de tous les acteurs, le gouvernement réaffirme l'imputabilité des ministères et des organismes gouvernementaux partenaires du Plan d'action ainsi que de leurs diverses administrations respectives quant aux actions à mener.

Ainsi, sous la coordination du MSSS, la Table interministérielle en dépendance s'est dotée d'un mécanisme de suivi pour la mise en œuvre du présent Plan d'action.

Le Plan d'action précise qu'un suivi de sa mise en œuvre sera effectué annuellement et qu'un bilan de son implantation sera effectué à mi-parcours ainsi qu'au cours de sa dernière année.

Ces bilans permettront d'apprécier le degré de conformité des actions implantées et des moyens ciblés ainsi que de connaître les difficultés éprouvées et les ajustements à apporter, si nécessaire. Le bilan final permettra également de formuler des recommandations pour orienter le prochain plan d'action.

Les fiches de suivi de l'implantation des actions du Plan d'action pour l'année financière 2019-2020 (soit du 25 juillet 2019 au 31 mars 2020) seront transmises au MSSS par les différents partenaires ministériels et organismes gouvernementaux au plus tard le 30 juin, et ce pour chaque année visée par le Plan d'action.



**Les sommes de la mise à jour économique de novembre 2017 et du budget 2019-2020**

Le Gouvernement du Québec a annoncé une somme de 35 M\$ à compter de 2018-2019 pour prévenir la dépendance aux drogues qui se ventile comme suit :

Mesures du PAID	Montant
Accès et intégration des services par la mise en œuvre de la fonction de professionnel répondant en dépendance	2,5 M\$
Accès à des services de gestion de l’intoxication et du sevrage	4,5 M\$
Accès à des services intégrés et adaptés aux personnes nécessitant un traitement d’un trouble lié à l’utilisation d’opioïdes requérant une médication	8 M\$
Prévention la consommation de cannabis	5 M\$
<b>Total annuel</b>	<b>35 M\$<sup>1</sup></b>

<sup>1</sup> À noter que le 25 M\$ du Fonds de prévention et de recherche en matière de cannabis, prévu au Plan économique du Québec – Mars 2018, n’est pas comptabilisé dans les nouveaux investissements.

QUESTION NO 405

État de situation au 31 mars 2020, concernant le financement de la résidence l'Appart.

.....

RÉPONSE NO 405

Le processus de certification des ressources d'hébergement en dépendance (RHD) permet d'assurer aux personnes hébergées un milieu sécuritaire et des services de qualité. Le Règlement sur la certification des ressources communautaires ou privées offrant de l'hébergement en dépendance (RLRQ, chapitre S-4.2, r. 0.1) permet d'identifier les critères sociosanitaires et les normes d'exploitation auxquels l'exploitant doit se conformer.

L'Appart centre de traitement et de soutien inc. a fait une demande d'attestation temporaire en décembre 2016. La ressource a obtenu son certificat de conformité le 28 juillet 2017.

Le ministère de la Santé et des Services sociaux (MSSS) a été interpellé au printemps 2018, en lien avec le fait que L'Appart centre de traitement et de soutien inc. n'était pas admissible à un programme de financement et que la ressource présentait des difficultés financières, mettant en péril ses activités.

Selon les normes du Programme de financement des ressources certifiées offrant de l'hébergement en dépendance (PFRHD), pour être admissible, l'exploitant d'une ressource doit être certifié, ou en processus de renouvellement de la certification, selon le Règlement sur la certification des ressources communautaires ou privées offrant de l'hébergement en dépendance (RLRQ, chapitre S-4.2, r. 0.1). Pour les années 2015-2016, 2016-2017 et 2017-2018, les exploitants admissibles au PFRHD sont ceux certifiés ou en processus de renouvellement au 1<sup>er</sup> mars 2016.

Le PFRHD était valide pour les années 2015-2016 à 2017-2018 et a été reconduit aux mêmes conditions pour l'année 2018-2019.

Les normes du PFRHD ont été révisées et ce dernier devient le programme Aide financière pour les ressources offrant de l'hébergement en dépendance, ci-après nommé le programme AFRHD. Celui-ci est entré en vigueur le 1<sup>er</sup> avril 2019 pour une durée de trois ans, soit jusqu'en 2022.

Pour les années 2019-2020, 2020-2021 et 2021-2022, les exploitants admissibles au programme AFRHD sont ceux certifiés ou en processus de renouvellement au 1<sup>er</sup> avril 2019.

Dans ce contexte, la ressource L'Appart centre de traitement et de soutien inc. certifiée au 1<sup>er</sup> avril 2019, a été informée par le centre intégré de santé et de services sociaux de Chaudière-Appalaches qu'une somme de 70 205 \$ lui était allouée pour l'année 2019-2020.

L'Appart centre de traitement et de soutien inc. a obtenu les versements les 1<sup>er</sup> avril et 1<sup>er</sup> juillet 2019 pour un total de 35 102 \$. La ressource a cessé ses opérations en juillet 2019. Les versements ont été interrompus puisque cette dernière ne répondait pas aux critères du PFRHD.

---

## ÉTUDE DES CRÉDITS 2020-2021

### MINISTÈRE DE LA SANTÉ ET DES SERVICES SOCIAUX

#### *Réponses aux questions particulières de l'Opposition officielle*

---

#### QUESTION NO 406

Montant prévu pour la lutte contre la toxicomanie par région et par établissement, et prévisions pour 2020-2021.

.....

#### RÉPONSE NO 406

Pour l'exercice financier 2018-2019, la dépense en matière de santé et de services sociaux associée à la dépendance, incluant les organismes communautaires, a été de 134 913 832 \$. Les données pour l'exercice 2019-2020 ne sont pas disponibles actuellement.

DÉPENDANCES, 2018-2019

PORTRAIT PAR GAMME DE SERVICES

Gammes de services	C/A	NOM C/A	Total
Organismes communautaires		Organismes communautaires	32 765 694
Services spécialisés de réadaptation	6340	Désintoxication interne en milieu hospitalier	2 913 252
	6670	Services spécialisés en toxicomanie - Usagers admis	28 334 354
	6680	Services externes en toxicomanie	55 783 142
	6690	Unité d'intervention brève de traitement en toxicomanie	1 415 417
	6804	Pharmacie - Usagers hospitalisés	110 148
		SOUS-TOTAL Services spécialisés de réadaptation	88 556 313
Intégration résidentielle	5515	Ressources intermédiaires - Dépendances	1 420 851
	5535	Résidences d'accueil - Dépendances	99 474
	5545	Autres ressources - Dépendances	3 197 248
	6430	Encadrement des ressources non institutionnelles (RNI)	112 183
		SOUS-TOTAL intégration résidentielle	4 829 756
Autres services	7153	Gestion et soutien aux programmes - Centre de réadaptation (Toxicomanes, DP)	6 279 709
	7690	Transport externe des usagers	241 660
	7983	Activités spéciales - Santé mentale	103 625
	7988	Activités spéciales - Dépendances	587 607
		SOUS-TOTAL autres services	7 212 601
Programmes régionaux provenant des anciennes agences	7158	Gestion et soutien aux programmes (hors territoire)	1 549 468
ENSEMBLE DU PROGRAMME		TOTAL SERVICES	134 913 832

En date du 27 janvier 2020

---

## ÉTUDE DES CRÉDITS 2020-2021

### MINISTÈRE DE LA SANTÉ ET DES SERVICES SOCIAUX

#### *Réponses aux questions particulières de l'Opposition officielle*

---

#### QUESTION NO 407

En septembre 2019, le ministre délégué à la Santé et des Services sociaux annonçait 7,5 M\$ afin que toutes les écoles secondaires publiques et privées aient droit à la présence d'un intervenant en dépendance (drogues, cigarettes, alcool, cyberdépendance) un minimum de 18 h par semaine d'ici la fin de l'année scolaire 2019-2020. Veuillez indiquer :

- a) La liste des écoles qui ont un intervenant en dépendance, par commission scolaire/centre de service en indiquant le nombre d'heures par semaine ;
- b) La liste des écoles privées qui ont un intervenant en dépendance, par région en indiquant le nombre d'heures par semaine ;
- c) La liste des écoles qui n'ont toujours pas d'intervenants en dépendance, par commission scolaire ;
- d) La liste des écoles privées qui n'ont toujours pas d'intervenants en dépendance, par région.

---

#### RÉPONSE NO 407

La réponse à cette question sera transmise par le ministère de l'Éducation.

QUESTION NO 408

Dans le cadre de l'aide financière de 300 000\$ octroyée à l'organisme *Au cœur des familles agricoles*, fournir :

- a. Le nombre d'agriculteur aider par l'organisme annuellement;
- b. Le nombre d'agriculteurs supplémentaires qui pourront bénéficier de l'aide grâce à l'aide financière;
- c. Analyse, note ou document afin d'aller potentiellement plus loin dans l'accompagnement des agriculteurs en matière de santé mentale;
- d. Le nombre de dépression ou de cas déclarer de problème de santé mentale au Québec pour les agriculteurs;
- e. Les pertes agricoles associés aux problèmes de santé mentale;
- f. Tout suivi fait par le MSSS afin d'outiller davantage les agriculteurs en matière de santé mentale.

---

RÉPONSE NO 408

- a. En 2019, l'organisme Au cœur des familles agricoles a accueilli 477 nouveaux usagers et réalisé 2066 interventions.
- b. Cette information n'est pas disponible.
- c. Formation *Agir en sentinelle pour la prévention du suicide – déclinaison agricole*, élaborée l'Association québécoise de prévention du suicide en étroite collaboration avec l'UPA avec le soutien financier du MSSS. L'information sur cette formation est disponible à l'adresse <https://www.agps.info/se-former/sentinelle.html>.
- d. Cette information n'est pas disponible.
- e. Cette information n'est pas disponible.
- f. Le MSSS préside, depuis 2019, les travaux du Comité mieux-être de la Stratégie québécoise de santé et de bien-être des animaux du MAPAQ qui vise à faire progresser la 5<sup>e</sup> recommandation du *Cadre d'intervention des organismes partenaires 2015-2020*, soit *d'établir et de diffuser des mécanismes de soutien pour le mieux-être des acteurs concernés par la stratégie, en particulier lorsque les propriétaires d'animaux vivent des situations de détresse*.